До ИК по чл.46
14.05.2026 г.

ДО
ОБЩИНСКИ СЪВЕТ – СВИЩОВ

ОБЩИНСКИ СЪВЕТ
вх.№ 1323
Дата: 14.05.2026 г.
гр. СВИЩОВ

ПРЕДЛОЖЕНИЕ

от д-р Кристиян Кирилов – общински съветник при Общински съвет – Свищов

ОТНОСНО: Изразяване на становище по разработения от „Водоснабдяване и канализация Йовковци“ ООД, гр. Велико Търново Бизнес план за развитието на дейността на „Водоснабдяване и канализация Йовковци“ ООД, гр. Велико Търново като ВиК оператор за регулаторния период 01.01.2027 г. – 31.12.2031 г.

Уважаеми колеги общински съветници,

На основание чл. 21, ал. 1, т. 23 и ал. 2 от Закона за местното самоуправление и местната администрация (ЗМСМА), чл. 10в, ал. 1, т. 5 от Закона за водите (ЗВ), чл. 10 от Закона за регулиране на водоснабдителните и канализационни услуги (ЗРВКУ) и във връзка с писмо с вх. №1299/29.04.2026 г. от „Водоснабдяване и канализация Йовковци“ ООД, гр. Велико Търново, предлагам да приемем следното

Р Е Ш Е Н И Е:

Общински съвет – Свищов изразява положително становище по разработения от „Водоснабдяване и канализация Йовковци“ ООД, гр. Велико Търново Бизнес план за развитието на дейността на „Водоснабдяване и канализация Йовковци“ ООД, гр. Велико Търново като ВиК оператор за регулаторния период 01.01.2027 г. – 31.12.2031 г.

МОТИВИ: С писмо с вх. №1299/29.04.2026 г. „Водоснабдяване и канализация Йовковци“ ООД, гр. Велико Търново представя на Общински съвет – Свищов Бизнес план за развитие на дейността на ВиК Йовковци ООД, гр. Велико Търново като ВиК оператор за регулаторния период 01.01.2026 г. – 31.12.2031 г. за изразяване на становище. Съгласно чл. 10в, ал. 1, т. 5 от Закона за водите (ЗВ) *„Общинският съвет изразява становище по разработените от ВиК операторите бизнес планове“.*

С уважение,
Д-Р КРИСТИЯН КИРИЛОВ

ВОДОСНАБДЯВАНЕ И КАНАЛИЗАЦИЯ • ЙОВКОВЦИ • ООД
5000 В. Търново, ул. "П. К. Яворов" 30, тел: 062/ 62 20 91, факс: 63 98 53, www.vik-vt.com

Изх.№ 1-3944/28.04 **2026 г.**

По ИК по ИРФЛ 29.04.2026

ОБЩИНСКИ СЪВЕТ
Вх.№ 1299
Дата: 29.04.2026г.
гр.СВИЩОВ

До
Председателя
на Общински съвет
гр. Свищов
ул. „Цанко Церковски“ № 2
5250 гр. Свищов

Относно: *Разработване на Бизнес план за развитието на дейността на „ВиК Йовковци“ ООД – гр.Велико Търново за регулаторния период 01.01.2027 г. – 31.12.2031 г.*

Уважаеми г-н Председател,

На основание чл.10в, ал.1, т.5 от Закона за водите (ЗВ) и чл. 10 от Закона за регулиране на водоснабдителните и канализационни услуги (ЗРВКУ), Ви предоставяме разработен бизнес план за развитието на дейността на „ВиК Йовковци“ ООД – гр. Велико Търново за регулаторния период 01.01.2027 г. –31.12.2031 г. за изразяване на становище.

Приложение: Бизнес план - 1 бр. на хартиен носител;
- 1 бр. на електронен носител.

С уважение,

Илиян Илиев
Управител на „В и К Йовковци“ ООД

„ВиК ЙОВКОВЦИ“ ООД ВЕЛИКО ТЪРНОВО

БИЗНЕС ПЛАН

ЗА РАЗВИТИЕ НА ДЕЙНОСТТА

на
„Водоснабдяване и канализация – Йовковци" ООД - гр.Велико Търново
като ВиК оператор
за периода 2027-2031г.

Форматът и структурата на текстовата част на бизнес плана е в съответствие с изискванията на Наредбата за регулиране на качеството на водоснабдителните и канализационните услуги (НРКВКУ, обн. ДВ, бр. 6 от 2016 г.) и Указанията за прилагане на НРКВКУ за регулаторния период 2027-2031 г., приета с **Решение № У-1 от 16.07.2025 г. на КЕВР**

ВЪВЕДЕНИЕ ……11

I. ОБЩА ЧАСТ……11

1. ДАННИ ЗА ВИК ОПЕРАТОРА……11

1.1. ОБЩИ ДАННИ ЗА ДРУЖЕСТВОТО……12

1.1.1. Услуги, предоставяни от ВиК оператора……12

1.1.2. Модел на управление - кратко описание на текущото състояние от гледна точка на управлението на дружеството - договор (с асоциация по ВиК, концесионен), структура на капитала, организационна структура……12

1.1.3. Обслужвана територия (площ, населени места, експлоатационни райони)……15

1.2. ОПИСАНИЕ НА ВИК СИСТЕМИТЕ – ВОДОСНАБДЯВАНЕ……16

1.2.1. Водоизточници……16

1.2.2. Разрешителни за водовземане - №, дата на издаване, срок на валидност……21

1.2.3. Санитарно-охранителни зони……26

1.2.4. Съоръжения за пречистване на питейна вода……27

1.2.5. Довеждащи съоръжения……28

1.2.6. Разпределителна мрежа……28

1.2.7. Съоръжения по мрежата – помпени станции, резервоари, други……28

1.2.8. Измервателни устройства – описание на измервателни устройства, монтирани на водоизточници, на вход ВС, на вход ПСПВ, др……28

1.2.9. Очаквано изграждане и предоставяне за стопанисване на публични активи през периода на бизнес плана (извън инвестиционната програма на ВиК оператора)……29

1.3. ОПИСАНИЕ НА ВИК СИСТЕМИТЕ – КАНАЛИЗАЦИЯ……29

1.3.1. Точки на заустване без пречистване……29

1.3.2. Разрешителни за заустване - №, дата на издаване, срок на валидност……29

1.3.3. Канализационна мрежа……30

1.3.4. Главни канализационни колектори……30

1.3.5. Съоръжения по мрежата – помпени станции, други……30

1.3.6. Очаквано изграждане и предоставяне за стопанисване на публични активи през периода на бизнес плана (извън инвестиционната програма на ВиК оператора)……31

1.4. ОПИСАНИЕ НА ВИК СИСТЕМИТЕ – ПРЕЧИСТВАНЕ НА ОТПАДЪЧНИ ВОДИ……31

1.4.1. Точки на заустване с пречистване……31

1.4.2. Разрешителни за заустване - №, дата на издаване и срок на валидност……32

1.4.3. ПСОВ – описание на технологията на пречистване на всяка експлоатирана ПСОВ (механично, биологично, третично пречистване)……32

1.4.4. Очаквано изграждане и предоставяне за стопанисване на публични активи през

периода на бизнес плана (извън инвестиционната програма на ВиК оператора)…………..36
1.5. ДОСТАВЯНЕ НА ВОДА С НЕПИТЕЙНИ КАЧЕСТВА……………………………………37
1.5.1. Описание на системата за доставяне на вода с непитейни качества………………………..37
1.5.2. Данни за доставени, фактурирани водни количества и загуби на вода, информация за монтирани средства за измерване……………………………………………………………..37
1.6. ДОСТАВЯНЕ НА ВОДА НА ДРУГ ВИК ОПЕРАТОР……………………………………37
1.6.1. Описание на системата за доставяне на вода на друг ВиК оператор………………………..37
1.6.2. Данни за доставени, фактурирани водни количества и загуби на вода, информация за монтирани средства за измерване на водните количества в пунктовете на отдаване на вода на друг ВиК оператор………………………………………………………………………..37
1.7. ДОСТАВЕНА ВОДА ОТ ДРУГ ВИК ОПЕРАТОР – ЗАКУПЕНИ ВОДНИ КОЛИЧЕСТВА, ЦЕНА И ДОСТАВЧИК……………………………………………………………37
1.8. ПРЕЧИСТЕНА ОТПАДЪЧНА ВОДА ОТ ДРУГ ВИК ОПЕРАТОР……………………37
1.9. ОПИСАНИЕ НА СОБСТВЕНИ ИЗТОЧНИЦИ ЗА ПРОИЗВОДСТВО НА ЕЛЕКТРОЕНЕРГИЯ ОТ ВЪЗОБНОВЯЕМИ ИЗТОЧНИЦИ……………………………38
1.9.1. Количества произведена, използвана / продадена електрическа енергия от собствени източници…………………………………………………………………………………..38
1.9.2. Приложимо Решение на Комисията за определяне на преференциална цена на електрическа енергия от съответните собствени източници…………………………………38
1.10. АНАЛИЗ И ПРОГРАМА ЗА УПРАВЛЕНИЕ НА ВИК СИСТЕМИТЕ…………………38
1.10.1. Програма за подобряване управлението на ВиК системите – системи и регистри…………38
1.10.1.1. Системи СКАДА – текущо състояние, внедряване на системи…………………………38
1.10.1.2. Регистър на активи – текущо състояние, внедряване на регистър………………………39
1.10.1.3. Географска информационна система (ГИС) – текущо състояние, внедряване на система.40
1.10.1.4. Регистър на аварии – текущо състояние, внедряване на регистър………………………41
1.10.1.5. Регистър на лабораторни изследвания за качеството на питейните води – текущо състояние, внедряване на регистър……………………………………………………………42
1.10.1.6. Регистър на лабораторни изследвания за качеството на отпадъчните води – текущо състояние, внедряване на регистър……………………………………………………………43
1.10.1.7. Регистър на оплаквания от потребители– текущо състояние, внедряване на регистър…..44
1.10.1.8. Регистър за утайките от ПСОВ – текущо състояние, внедряване на регистър……………44
1.10.1.9. Регистър на водомерите на СВО (средства за измерване) – текущо състояние, внедряване на регистър…………………………………………………………………………………45
1.10.1.10. Система за отчитане и фактуриране – текущо състояние, внедряване на система………46
1.10.1.11. Счетоводна система за регулаторна отчетност – текущо състояние, внедряване на система………………………………………………………………………………………..46
1.10.2. Програма за подобряване управлението на ВиК системите – бази данни…………………..48

1.10.2.1. База данни с измерените количества вода на вход ВС – текущо състояние, внедряване…48
1.10.2.2. База данни за контролни разходомери и дата логери – текущо състояние, внедряване…..49
1.10.2.3. База данни за изчисляване на неизмерената законна консумация – текущо състояние, внедряване……………………………………………………………………………………….49
1.10.2.4. База данни за изразходваната електрическа енергия – текущо състояние, внедряване…..49
1.10.2.5. База данни с измерените количества вода на вход ПСПВ – текущо състояние, внедряване……………………………………………………………………………………….50
1.10.2.6. База данни с измерените количества вода на вход ПСОВ – текущо състояние, внедряване……………………………………………………………………………………….50
1.10.2.7. База данни за сключени и изпълнени договори за присъединяване – текущо състояние, внедряване……………………………………………………………………………………….50
1.10.2.8. База данни с длъжностите и задълженията на персонала на ВиК оператора – текущо състояние, внедряване………………………………………………………………………..51
1.11. СИСТЕМИ ЗА КАЧЕСТВО И ПУБЛИЧНОСТ НА ИНФОРМАЦИЯТА………………..52
1.11.1. Система за управление БДС EN ISO 9001; 2008………………………………………………52
1.11.2. Внедряване на система за управление БДС EN ISO 14001; 2004…………………………….52
1.11.3. Система за управление BS OHSAS 18001:2007…………………………………………………52
1.11.4. Създаване и поддържане на интернет страница………………………………………………52
2. ЦЕЛ НА БИЗНЕС ПЛАНА…………………………………………………………………………..52
3. РЕЗУЛТАТИ ОТ КОНСУЛТАЦИИТЕ С ПОТРЕБИТЕЛИТЕ НА ВИК ОПЕРАТОРА……54
4. ОПИСАНИЕ НА ВРЪЗКАТА НА БИЗНЕС ПЛАНА С РЕГИОНАЛНИЯ ГЕНЕРАЛЕН ПЛАН НА ОБОСОБЕНАТА ТЕРИТОРИЯ ЗА ПРЕДОСТАВЯНЕ НА ВИК УСЛУГИ……54
5. ОПИСАНИЕ НА ВРЪЗКАТА НА БИЗНЕС ПЛАНА С ПОКАЗАТЕЛИТЕ ЗА КАЧЕСТВО, КОИТО СА ПРЕДВИДЕНИ В ДОГОВОРА С ВЪЗЛОЖИТЕЛЯ НА ВИК УСЛУГИТЕ…..54
II. ТЕХНИЧЕСКА ЧАСТ……………………………………………………………………………...55
1. ПРЕДЛОЖЕНИЕ ЗА ГОДИШНИТЕ ИНДИВИДУАЛНИ ЦЕЛЕВИ НИВА НА ПОКАЗАТЕЛИТЕ ЗА КАЧЕСТВО НА ВИК УСЛУГИТЕ ПО СИСТЕМИ………………...55
2. АНАЛИЗ И ПРОГРАМА ЗА ПОСТИГАНЕ НА ПОКАЗАТЕЛИТЕ ЗА КАЧЕСТВО ПО ОТНОШЕНИЕ НА УСЛУГАТА ДОСТАВЯНЕ НА ВОДА НА ПОТРЕБИТЕЛИТЕ………55
2.1. АНАЛИЗ НА НИВОТО НА ПОКРИТИЕ С ВОДОСНАБДИТЕЛНИ УСЛУГИ…………….55
2.2. АНАЛИЗ НА КАЧЕСТВОТО НА ПИТЕЙНАТА ВОДА В ГОЛЕМИ ЗОНИ НА ВОДОСНАБДЯВАНЕ…………………………………………………………………………56
2.3. АНАЛИЗ НА КАЧЕСТВОТО НА ПИТЕЙНАТА ВОДА В МАЛКИ ЗОНИ НА ВОДОСНАБДЯВАНЕ…………………………………………………………………………61
2.4. МОНИТОРИНГ НА КАЧЕСТВОТО НА ПИТЕЙНАТА ВОДА……………………………74
2.5. ПРОГРАМА ЗА ПОДОБРЯВАНЕ КАЧЕСТВОТО НА ПИТЕЙНАТА ВОДА…………….81
2.6. АНАЛИЗ НА НЕПРЕКЪСНАТОСТТА НА ВОДОСНАБДЯВАНЕТО………………………83

2.7. АНАЛИЗ НА ОБЩИТЕ ЗАГУБИ НА ВОДА ВЪВ ВОДОСНАБДИТЕЛНИТЕ СИСТЕМИ ПО СИТЕМИ ... 83

2.7.1. Анализ на търговските загуби на вода (Q8) ... 83

2.7.2. Анализ на реалните загуби на вода (Q7) ... 84

2.7.3. Анализ на подадена нефактурирана вода (Q3A) ... 85

2.7.4. Обосновка за изчисление на количествата загуби по категории ... 85

2.8. АНАЛИЗ НА АВАРИИТЕ ПО ВОДОПРОВОДНАТА МРЕЖА ПО СИСТЕМИ ... 86

2.9. АНАЛИЗ НА НАЛЯГАНЕТО ВЪВ ВОДОПРОВОДНАТА МРЕЖА ... 87

2.10. ПРОГРАМА ЗА ЗОНИРАНЕ НА ВОДОПРОВОДНАТА МРЕЖА ... 88

2.11. ПРОГРАМА ЗА АКТИВЕН КОНТРОЛ НА ТЕЧОВЕТЕ ... 89

2.12. ПРОГРАМА ЗА РЕХАБИЛИТАЦИЯ НА ВОДОПРОВОДНАТА МРЕЖА ПО СИСТЕМИ ... 89

3. АНАЛИЗ И ПРОГРАМА ЗА ПОСТИГАНЕ НА ПОКАЗАТЕЛИТЕ ЗА КАЧЕСТВО ПО ОТНОШЕНИЕ НА УСЛУГАТА ОТВЕЖДАНЕ НА ОТПАДЪЧНИ ВОДИ ... 91

3.1. АНАЛИЗ НА НИВОТО НА ПОКРИТИЕ С УСЛУГИ ПО ОТВЕЖДАНЕ НА ОТПАДЪЧНИ ВОДИ ... 91

3.2. АНАЛИЗ НА АВАРИИТЕ НА КАНАЛИЗАЦИОННАТА МРЕЖА ... 91

3.3. АНАЛИЗ НА НАВОДНЕНИЯТА В ИМОТИ НА ТРЕТИ ЛИЦА, ПРИЧИНЕНИ ОТ КАНАЛИЗАЦИЯТА ... 92

4. АНАЛИЗ И ПРОГРАМА ЗА ПОСТИГАНЕ НА ПОКАЗАТЕЛИТЕ ЗА КАЧЕСТВО ПО ОТНОШЕНИЕ НА УСЛУГАТА ПРЕЧИСТВАНЕ НА ОТПАДЪЧНИ ВОДИ ... 93

4.1. АНАЛИЗ НА НИВОТО НА ПОКРИТИЕ С УСЛУГИ ПО ПРЕЧИСТВАНЕ НА ОТПАДЪЧНИ ВОДИ ... 93

4.2. АНАЛИЗ НА КАЧЕСТВОТО НА ОТПАДЪЧНИТЕ ВОДИ, ПОСТЪПВАЩИ ЗА ПРЕЧИСТВАНЕ НА ПСОВ, С ОЦЕНКА НА ПРИНОСА НА БИТОВИЯ ПОТОК, ПРОИЗВОДСТВЕНИТЕ ОТПАДЪЧНИ ВОДИ, ДЪЖДОВНИТЕ ВОДИ И ИНФИЛТРАЦИЯТА; ИЗПЪЛНЕНИЕ НА СТАНДАРТИТЕ ЗА КАЧЕСТВО НА ИЗХОД ПСОВ ... 94

4.3. АНАЛИЗ НА ДАННИТЕ ОТ ИЗВЪРШВАНИЯ МОНИТОРИНГ ВЪРХУ КАЧЕСТВОТО НА ЗАУСТВАНИТЕ ПРОИЗВОДСТВЕНИ ОТПАДЪЧНИ ВОДИ В ГРАДСКАТА КАНАЛИЗАЦИЯ, ПОСТЪПВАЩИ ЗА ПРЕЧИСТВАНЕ НА ПСОВ ... 100

4.3.1. Регистър на контролираните предприятия (групирани по степени на замърсеност, съобразно данните от последно извършените анализи на формираните отпадъчни води, средногодишни стойности на ХПК и БПК5, годишно количество на отпадъчните води за тези предприятия през отчетната година) ... 100

4.3.2. Обосновка за избраните стойности на коефициентите на замърсеност ... 103

4.3.2.1. Анализ на товара по БПК5 (кг/год.) по степени на замърсеност 1, 2 и 3 за 2020 г. ... 103

4.3.2.2. Обосновка за избраните стойности на коефициенти на замърсеност съобразно приноса на товара по БПК5 (кг/год.) по степени на замърсеност 1, 2 и 3 за 2022-2026 г. ... 103

4.4. АНАЛИЗ НА ОПОЛЗОТВОРЯВАНЕТО НА УТАЙКИТЕ ОТ ПСОВ ... 105

4.4.1. Планирани и извършени анализи на утайките, включително от акредитирана лаборатория……105

4.4.2. Използвани методи за третиране на утайките……..105

4.4.3. Оползотворяване на утайките – сключени договори, количества, методи за оползотворяване……..107

4.4.4. Депониране на утайките - сключени договори, количества……..107

4.4.5. Икономическа оценка, лев/тон сухо вещество за оползотворена/депонирана утайка……107

4.4.6. Програма за оползотворяването на натрупаната преди и генерираната през регулаторния период утайка……..107

5. АНАЛИЗ И ПРОГРАМА ЗА ПОДОБРЯВАНЕ НА ЕФЕКТИВНОСТТА НА ДРУЖЕСТВОТО……109

5.1. АНАЛИЗ НА ЕНЕРГИЙНАТА ЕФЕКТИВНОСТ ЗА ДЕЙНОСТТА ПО ДОСТАВЯНЕ НА ВОДА НА ПОТРЕБИТЕЛИТЕ……109

5.2. АНАЛИЗ НА ЕНЕРГИЙНАТА ЕФЕКТИВНОСТ ЗА ДЕЙНОСТТА ПО ОТВЕЖДАНЕ НА ОТПАДЪЧНИ ВОДИ……110

5.3. АНАЛИЗ НА ЕНЕРГИЙНАТА ЕФЕКТИВНОСТ ЗА ДЕЙНОСТТА ПО ПРЕЧИСТВАНЕ НА ОТПАДЪЧНИ ВОДИ……111

5.4. АНАЛИЗ НА ЕФЕКТИВНОСТТА НА РАЗХОДИТЕ ЗА УСЛУГАТА ДОСТАВЯНЕ НА ВОДА НА ПОТРЕБИТЕЛИТЕ ПО СИСТЕМИ……112

5.5. АНАЛИЗ НА ЕФЕКТИВНОСТТА НА РАЗХОДИТЕ ЗА УСЛУГАТА ОТВЕЖДАНЕ НА ОТПАДЪЧНИ ВОДИ……112

5.6. АНАЛИЗ НА ЕФЕКТИВНОСТТА НА РАЗХОДИТЕ ЗА УСЛУГАТА ПРЕЧИСТВАНЕ НА ОТПАДЪЧНИ ВОДИ……112

5.7. АНАЛИЗ НА СЪБИРАЕМОСТТА……113

5.8. АНАЛИЗ НА ЕФЕКТИВНОСТТА НА ПРИВЕЖДАНЕ НА ВОДОМЕРИТЕ В ГОДНОСТ, ВКЛЮЧИТЕЛНО ПРОГРАМА ЗА ПОСЛЕДВАЩА ПРОВЕРКА НА СРЕДСТВАТА ЗА ТЪРГОВСКО ИЗМЕРВАНЕ (ВОДОМЕРИ НА ВОДОИЗТОЧНИЦИ И ВОДОМЕРИ НА СВО)……113

5.9. АНАЛИЗ НА ЕФЕКТИВНОСТТА НА ИЗГРАЖДАНЕ НА ВОДОМЕРНОТО СТОПАНСТВО……114

5.10. АНАЛИЗ НА СРОКА ЗА ОТГОВОР НА ПИСМЕНИ ЖАЛБИ НА ПОТРЕБИТЕЛИТЕ……115

5.11. АНАЛИЗ ВЪВ ВРЪЗКА С ИЗПЪЛНЕНИЕТО НА ПОКАЗАТЕЛ ПРИСЪЕДИНЯВАНЕ КЪМ ВОДОСНАБДИТЕЛНАТА СИСТЕМА……115

5.12. АНАЛИЗ ВЪВ ВРЪЗКА С ИЗПЪЛНЕНИЕТО НА ПОКАЗАТЕЛ ПРИСЪЕДИНЯВАНЕ КЪМ КАНАЛИЗАЦИОННАТА СИСТЕМА……116

5.13. АНАЛИЗ НА ЕФЕКТИВНОСТТА НА ПЕРСОНАЛА ЗА УСЛУГАТА ДОСТАВЯНЕ НА ВОДА НА ПОТРЕБИТЕЛИТЕ……116

5.14. АНАЛИЗ НА ЕФЕКТИВНОСТТА НА ПЕРСОНАЛА ЗА УСЛУГИТЕ ОТВЕЖДАНЕ И ПРЕЧИСТВАНЕ……117

6. ПРОИЗВОДСТВЕНА ПРОГРАМА……………………………………………………………....117
6.1. АНАЛИЗ НА НИВОТО НА ПОТРЕБЛЕНИЕ – КОНСУМАЦИЯ НА ВОДА В Л/Ж/Д………....117
6.2. БАЛАНС НА ВОДНИТЕ КОЛИЧЕСТВА……………………………………………………….119
7. РЕМОНТНА ПРОГРАМА……………………………………………………………………...120
7.1. ДОСТАВЯНЕ НА ВОДА НА ПОТРЕБИТЕЛИТЕ…………………………………………………..120
7.1.1. Организация и планиране на работата от подаване на сигнал до отстраняване на аварията – описание на процеса……………………………………………………………………...120
7.1.2. Мерки и технологии за отстраняване на аварии………………………………………..120
7.1.3. Използване на вътрешни ресурси……………………………………………………….121
7.1.4. Използване на подизпълнители…………………………………………………………121
7.1.5. Анализ и обосновка на прогнозите за брой ремонти по направления оперативен ремонт.121
7.2. ОТВЕЖДАНЕ НА ОТПАДЪЧНИТЕ ВОДИ……………………………………………………..122
7.2.1. Организация и планиране на работата от подаване на сигнал до отстраняване на аварията – описание на процеса……………………………………………………………………...122
7.2.2. Мерки и технологии за отстраняване на аварии………………………………………..122
7.2.3. Използване на вътрешни ресурси……………………………………………………….123
7.2.4. Използване на подизпълнители…………………………………………………………123
7.2.5. Анализ и обосновка на прогнозите за брой ремонти по направления оперативен ремонт.123
7.3. ПРЕЧИСТВАНЕ НА ОТПАДЪЧНИТЕ ВОДИ…………………………………………………..124
7.3.1. Организация и планиране на работата от подаване на сигнал до отстраняване на аварията – описание на процеса……………………………………………………………………...124
7.3.2. Мерки и технологии за отстраняване на аварии………………………………………..124
7.3.3. Използване на вътрешни ресурси……………………………………………………….124
7.3.4. Използване на подизпълнители…………………………………………………………124
7.3.5. Анализ и обосновка на прогнозите за брой ремонти по направления оперативен ремонт.124
7.4. ДОСТАВЯНЕ НА ВОДА С НЕПИТЕЙНИ КАЧЕСТВА……………………………………………125
7.5. ДОСТАВЯНЕ НА ВОДА НА ДРУГ ВИК ОПЕРАТОР………………………………………………125
III. ТЪРГОВСКА ЧАСТ……………………………………………………………………………..125
1. АНАЛИЗ НА СЪЩЕСТВУВАЩОТО И ПРОГНОЗНОТО НИВО НА ПОТРЕБЛЕНИЕ НА ВИК УСЛУГИ ЗА РЕГУЛАТОРНИЯ ПЕРИОД……………………………………………..125
1.1. АНАЛИЗ НА ПОТРЕБЛЕНИЕ НА ВИК УСЛУГИ ЗА ПЕРИОДА 2018-2020 Г. ПО УСЛУГИ…………………………………………………………………………………………125
1.1.1. Доставяне на вода на потребителите…………………………………………………125
1.1.2. Отвеждане на отпадъчни води………………………………………………………...126
1.1.3. Пречистване на отпадъчни води……………………………………………………….126
1.1.4. Доставяне на вода с непитейни качества……………………………………………...126

1.1.5. Доставяне на вода на друг ВиК оператор……………………………………………………126
1.2. АНАЛИЗ И ОБОСНОВКА НА ПРОГНОЗИТЕ ЗА БЪДЕЩО ПОТРЕБЛЕНИЕ НА ВИК УСЛУГИ ЗА ПЕРИОДА 2022-2026 Г. ПО УСЛУГИ……………………………………127
1.2.1. Доставяне на вода на потребителите………………………………………………………127
1.2.2. Отвеждане на отпадъчни води……………………………………………………………...128
1.2.3. Пречистване на отпадъчни води……………………………………………………………129
1.2.4. Доставяне на вода с непитейни качества…………………………………………………..129
1.2.5. Доставяне на вода на друг ВиК оператор…………………………………………………129
2. АНАЛИЗ И ПРОГРАМА ЗА НАМАЛЯВАНЕ НА ТЪРГОВСКИТЕ ЗАГУБИ И УВЕЛИЧАВАНЕ НА СЪБИРАЕМОСТТА……………………………………………………..130
2.1. АНАЛИЗ НА ГРЕШКИ В ТОЧНОСТТА НА ВОДОМЕРИТЕ (ВОДОМЕРИТЕ НЕ ИЗМЕРВАТ ТОЧНО ПРЕМИНАВАЩИТЕ ОБЕМИ ВОДА)……………………………..130
2.2. АНАЛИЗ НА ГРЕШКИ В ПРОЦЕСА НА ОТЧИТАНЕ НА ВОДОМЕРИТЕ (УПРАВЛЕНИЕ НА ИНКАСАТОРИТЕ)……………………………………………………………..131
2.3. АНАЛИЗ НА ГРЕШКИ ПРИ ПРЕНОСА НА ДАННИ ОТ ВОДОМЕРИТЕ ДО СИСТЕМАТА ЗА ФАКТУРИРАНЕ……………………………………………………………..131
2.4. АНАЛИЗ НА НЕОТОРИЗИРАНО ПОТРЕБЛЕНИЕ - КРАЖБИ И НЕЗАКОННО ПОТРЕБЛЕНИЕ……………………………………………………………..132
2.5. АНАЛИЗ НА ПРОЦЕСА ПО УПРАВЛЕНИЕ НА СЪБИРАНЕТО НА ВЗЕМАНИЯ………132
2.6. ВРЪЗКА МЕЖДУ НАМАЛЯВАНЕ НА ТЪРГОВСКИТЕ ЗАГУБИ И ФАКТУРИРАНИТЕ КОЛИЧЕСТВА……………………………………………………………..135
2.7. ВРЪЗКА МЕЖДУ УВЕЛИЧАВАНЕ НА СЪБИРАЕМОСТТА И ПРИХОДИТЕ НА ДРУЖЕСТВОТО……………………………………………………………..135
3. ПРЕДЛОЖЕНИЕ ЗА ЦЕНИ И ПРИХОДИ ОТ ВИК УСЛУГИТЕ, ВКЛЮЧИТЕЛНО АНАЛИЗ НА СОЦИАЛНАТА ПОНОСИМОСТ……………………………………………135
4. АНАЛИЗ НА ОПЛАКВАНИЯТА НА ПОТРЕБИТЕЛИ НА ВИК ОПЕРАТОРА И СТРАТЕГИЯ ЗА РАБОТА С ПОТРЕБИТЕЛИТЕ, КОЯТО ВКЛЮЧВА ПЛАН ЗА ПОДОБРЯВАНЕ НА ОБСЛУЖВАНЕТО НА ПОТРЕБИТЕЛИ, ПЛАН ЗА РАЗГЛЕЖДАНЕ И ОТГОВОР НА ЖАЛБИ НА ПОТРЕБИТЕЛИ, КАКТО И ПЛАН ЗА НАМАЛЯВАНЕ НА НЕСЪБРАНИТЕ ВЗЕМАНИЯ……………………………………………………………...138
IV. ФИНАНСОВА ЧАСТ……………………………………………………………………145
1. ИНВЕСТИЦИОННА ПРОГРАМА……………………………………………………………145
1.1. ИНВЕСТИЦИИ ЗА ПОСТИГАНЕ НА ПОКАЗАТЕЛИТЕ ЗА КАЧЕСТВО И ЗА ПОДОБРЯВАНЕ НА ДЕЙНОСТТА И ЕФЕКТИВНОСТТА НА ВИК ОПЕРАТОРА…………145
1.1.1. Инвестиции в собствени активи………………………………………………………145
1.1.2. Инвестиции в публични активи………………………………………………………146
1.1.3. Инвестиции в системи, регистри и бази данни……………………………………146

1.2. ВРЪЗКА МЕЖДУ ИНВЕСТИЦИОННА ПРОГРАМА И ТЕХНИЧЕСКА ЧАСТ НА БИЗНЕС ПЛАНА……146

2. ОПИСАНИЕ НА МЕХАНИЗМИТЕ ЗА ФИНАНСИРАНЕ НА ИНВЕСТИЦИИТЕ……146

2.1. *ИНВЕСТИЦИИ ОТ СОБСТВЕНИ СРЕДСТВА В СОБСТВЕНИ АКТИВИ*……146

2.2. ИНВЕСТИЦИИ С ПРИВЛЕЧЕНИ СРЕДСТВА В СОБСТВЕНИ АКТИВИ……146

2.3. ИНВЕСТИЦИИ С ПРИВЛЕЧЕНИ СРЕДСТВА В ПУБЛИЧНИ АКТИВИ……147

2.4. ИНВЕСТИЦИИ ОТ СОБСТВЕНИ СРЕДСТВА В ПУБЛИЧНИ АКТИВИ……148

3. АМОРТИЗАЦИОНЕН ПЛАН……148

3.1. АМОРТИЗАЦИОНЕН ПЛАН НА СОБСТВЕНИТЕ ДЪЛГОТРАЙНИ АКТИВИ НА ВИК ОПЕРАТОРА……148

3.2. АМОРТИЗАЦИОНЕН ПЛАН НА ПУБЛИЧНИТЕ ДЪЛГОТРАЙНИ АКТИВИ, КОИТО ЩЕ БЪДАТ ИЗГРАДЕНИ СЪС СРЕДСТВА НА ВИК ОПЕРАТОРА ЗА ПЕРИОДА НА БИЗНЕС ПЛАНА……148

3.3. АМОРТИЗАЦИОНЕН ПЛАН НА ПУБЛИЧНИТЕ ДЪЛГОТРАЙНИ АКТИВИ, ПРЕДОСТАВЕНИ НА ВИК ОПЕРАТОРА С ДОГОВОР ЗА СТОПАНИСВАНЕ, ЕКСПЛОАТАЦИЯ И ПОДДРЪЖКА……148

4. АНАЛИЗ НА РАЗХОДИТЕ……148

4.1. АНАЛИЗ НА РАЗХОДИТЕ ПО ЕЛЕМЕНТИ ЗА УСЛУГАТА ДОСТАВЯНЕ ВОДА НА ПОТРЕБИТЕЛИТЕ……149

4.1.1. Разходи за материали……149

4.1.1.1. Разходи за електроенергия, договори, действащи цени……150

4.1.2. Разходи за външни услуги……151

4.1.3. Разходи за възнаграждения и осигуровки……152

4.1.4. Други разходи……152

4.1.5. Прогнозни бъдещи разходи, включени в коефициент Qp за извършването на нови дейности и/или експлоатация на нови активи……152

4.2. АНАЛИЗ НА РАЗХОДИТЕ ПО ЕЛЕМЕНТИ ЗА УСЛУГАТА ОТВЕЖДАНЕ НА ОТПАДЪЧНИТЕ ВОДИ……152

4.2.1. Разходи за материали……153

4.2.1.1. Разходи за електроенергия, договори, действащи цени……153

4.2.2. Разходи за външни услуги……154

4.2.3. Разходи за възнаграждения и осигуровки……154

4.2.4. Други разходи……155

4.2.5. Прогнозни бъдещи разходи, включени в коефициент Qp за извършването на нови дейности и/или експлоатация на нови активи……155

***4.3.** АНАЛИЗ НА РАЗХОДИТЕ ПО ЕЛЕМЕНТИ ЗА УСЛУГАТА ПРЕЧИСТВАНЕ НА ОТПАДЪЧНИТЕ ВОДИ*……155

4.3.1. Разходи за материали……..155

4.3.1.1. Разходи за електроенергия, договори, действащи цени……..155

4.3.2. Разходи за външни услуги……..……156

4.3.3. Разходи за възнаграждения и осигуровки……....157

4.3.4. Други разходи……..158

4.3.5. Прогнозни бъдещи разходи, включени в коефициент Qp за извършването на нови дейности и/или експлоатация на нови активи……..158

4.4. АНАЛИЗ НА РАЗХОДИТЕ ПО ЕЛЕМЕНТИ ЗА УСЛУГАТА ДОСТАВЯНЕ НА ВОДА С НЕПИТЕЙНИ КАЧЕСТВА……158

4.5. АНАЛИЗ НА РАЗХОДИТЕ ПО ЕЛЕМЕНТИ ЗА УСЛУГАТА ДОСТАВЯНЕ ВОДА НА ДРУГ ВИК ОПЕРАТОР……158

4.6. АНАЛИЗ ПО ЕЛЕМЕНТИ НА РАЗХОДИТЕ ЗА НОВИ ОБЕКТИ И /ИЛИ ДЕЙНОСТИ ВКЛЮЧЕНИ В КОЕФИЦИЕНТА Qp… ……...159

4.6.1. Анализ на разходите включени в коефициента Qp за услугата доставяне вода на потребителите……..159

4.6.2. Анализ на разходите включени в коефициента Qp за услугата отвеждане на отпадъчни води……...159

4.6.3. Анализ на разходите включени в коефициента Qp за услугата пречистване на отпадъчни води……...159

5. СОЦИАЛНА ПРОГРАМА……..……159

6. ЕДИННА СИСТЕМА ЗА РЕГУЛАТОРНА ОТЧЕТНОСТ… … … … … … … … … … … … … … … … … … …*160*

6.1. ПОДХОД ЗА РАЗПРЕДЕЛЕНИЕ, В Т.Ч. И КОЕФИЦИЕНТИ ЗА РАЗПРЕДЕЛЕНИЕ НА АКТИВИ, РАЗХОДИ И ПРИХОДИ ЗА НЕРЕГУЛИРАНА ДЕЙНОСТ, И МЕЖДУ РЕГУЛИРАНИТЕ УСЛУГИ……..160

6.2. ПРИНЦИПИ НА ОТЧИТАНЕ НА РЕМОНТНАТА ПРОГРАМА……...163

6.3. ПРИНЦИПИ НА ОТЧИТАНЕ НА ИНВЕСТИЦИОННАТА ПРОГРАМА……....164

6.4. ПРИНЦИПИ НА КАПИТАЛИЗИРАНЕ НА РАЗХОДИТЕ……164

6.5. ПРИНЦИПИ НА ОТЧИТАНЕ НА ОПЕРАТИВНИ И КАПИТАЛОВИ РЕМОНТИ……165

6.6. ПРИНЦИПИТЕ НА ОТДЕЛЯНЕ НА РАЗХОДИТЕ ПО ДЕЙНОСТИ И ПО УСЛУГИ… … …166

V. ИЗПЪЛНЕНИЕ НА БИЗНЕС ПЛАНА……..169

1. ГРАФИК ЗА ИЗПЪЛНЕНИЕ НА ИНВЕСТИЦИОННАТА ПРОГРАМА……169

2. ГРАФИК ЗА ПОДОБРЯВАНЕ КАЧЕСТВОТО НА ИНФОРМАЦИЯ ЗА ПОКАЗАТЕЛИТЕ ЗА КАЧЕСТВО……...…169

3. ГРАФИК ЗА ПОСТИГАНЕ ПОКАЗАТЕЛИТЕ ЗА КАЧЕСТВО, ВКЛ. ЗА НАМАЛЯВАНЕ ЗАГУБИТЕ НА ВОДА……....169

ЗАКЛЮЧЕНИЕ……170

ВЪВЕДЕНИЕ

Бизнес планът за периода 2027 – 2031 г. е стратегически документ за „ВиК Йовковци“ ООД-гр. Велико Търново, който от една страна описва основните дейности на дружеството за новия регулаторен период, а от друга идентифицира основните предизвикателства, с които операторът ще се сблъска. Документът демонстрира и пряката зависимост между нивата на ключовите показатели за качество на ВиК услугите, инвестиционната програма и цената на ВиК услугите, тъй като промяна във всеки един от тези компоненти автоматично води до промяна и в другите компоненти. „ВиК Йовковци“ ООД стартира подготовката на Бизнес план 2027-2031 въз основа на действащото в момента законодателство и в съответствие с Наредба за регулиране на качеството на водоснабдителните и канализационни услуги (НРКВКУ), Наредба за регулиране цените на водоснабдителните и канализационни услуги (НРЦВКУ) и указанията за тяхното прилагане, както и индивидуалните нива на показатели за качество на ВиК услугите, приети с Решение № ПК-2 от 04.03.2026 г. на Комисията за енергийно и водно регулиране (КЕВР). Дружеството е приело 2024 година за базова. При разработването на документа под внимание са взети условията на Договора за стопанисване, поддържане и експлоатация на на ВиК системите и съоръженията и предоставяне на водоснабдителни и канализационни услуги, сключен между „ВиК Йовковци“ ООД и АВиК с обособена територия „ВиК Йовковци“ ООД от 21.04.2016г., включително и на Допълнително споразумение № 1/22.08.2016 г., № 2/15.05.2018 г. и № 3/30.04.2024 г., сключени към договора.

I. ОБЩА ЧАСТ

1. ДАННИ ЗА ВИК ОПЕРАТОРА

Съгласно устава на дружеството и Търговския регистър на Великотърновския окръжен съд, актуалните вписани данни към момента са както следва:

- ✓ Правна форма: Дружество с ограничена отговорност.
- ✓ Фирма: “ВОДОСНАБДЯВАНЕ И КАНАЛИЗАЦИЯ ЙОВКОВЦИ“ ООД.
- ✓ Седалище и адрес на управление: гр.Велико Търново 5000, област Велико Търново, община Велико Търново, ул. ”П. К. Яворов” № 30.
- ✓ Предмет на дейност: Проучване, проектиране, изграждане, поддържане и управление на водоснабдителни, канализационни, електро- и отоплителни системи /включително и пречиствателни станции/; всички други дейности и услуги, в страната и чужбина, незабранени от закона.
- ✓ Дружеството се управлява и представлява от Управителя Илиян Борисов Илиев, съгласно договор за управление № РД-02-16-Ф-1/01.02.2023г.

Органите на управление на дружеството са:
- Общо събрание на съдружниците;
- Управител;
- Контрольор.

Други регистрации.

- ✓ Регистрация по БУЛСТАТ:

„Водоснабдяване и канализация Йовковци“ ООД гр. Велико Търново е вписано в регистър БУЛСТАТ с Идентификационен номер 104055066 .

- ✓ Данъчна регистрация:

“Водоснабдяване и канализация Йовковци“ ООД гр. Велико Търново е регистрирано лице по закона за ДДС с данъчен номер BG104055066.

✓ Регистрация на администратор на лични данни

Дружеството е регистрирано като администратор на лични данни по Закона за защита на личните данни с №210316.

✓ Лице за контакт с Комисия по енергийно и водно регулиране:

инж. Илия Александров Сирмов, тел. 062/618 100, факс 062/639853, e-mail: chief_engineer@vik-vt.com

✓ Общини, които обслужва оператора ВиК Йовковци“ ООД, гр.Велико Търново:

-Община Велико Търново;
-Община Горна Оряховица;
-Община Лясковец;
-Община Стражица;
-Община Павликени;
-Община Елена;
-Община Полски Тръмбеш;
-Община Сухиндол;
-Община Златарица;
-Община Свищов.

1.1. ОБЩИ ДАННИ ЗА ДРУЖЕСТВОТО

1.1.1. Услуги, предоставяни от ВиК оператора

„Водоснабдяване и канализация Йовковци“ /“ВиК Йовковци“/ ООД предоставя следните регулирани услуги:

-Доставяне на вода на потребителите;
-Отвеждане на отпадъчни води;
-Пречистване на отпадъчни води;
-Доставяне вода на Друг ВиК оператор – ВиК ООД - Габрово.

1.1.2. Модел на управление - кратко описание на текущото състояние от гледна точка на управлението на дружеството - договор (с асоциация по ВиК, концесионен), структура на капитала, организационна структура

Дружеството е регистрирано с решение на Великотърновския окръжен съд по фирмено дело № 3868 от 1991г.

С решение № 405 от 1995 г. Министерския съвет е прехвърлил на общини от Великотърновска област дружествени дялове общо за 304 475 лв., които представляват 49% от капитала на дружеството.С решение от 20.06.1997г. на ВТОС са вписани новите съдружници в дружеството, както следва:

Съдружници	ЕИК по Булстат	Капитал /лв.
Община Сухиндол	000133997	6210
Община Полски Тръмбеш	000133933	49710
Община Павликени	000133901	74570
Община Лясковец	000133844	37280
Община Златарица	000133778	12430
Община Горна Оряховица	000133673	124280
Държавата-МРРБ София	831661388	316900
Общ размер на капитала /лв.:		**621380**

Съгласно разпоредбите на Закона за водите, на основание чл. 198о, между Асоциацията по ВиК с обособена територия на „Водоснабдяване и канализация Йовковци“ ООД (АВиК) и „Водоснабдяване и канализация Йовковци“ ООД е сключен Договор за стопанисване, поддържане

и експлоатация на В и К системите и съоръженията за предоставяне на ВиК услуги от 21.04.2016г., влизащ в сила от 01.06.2016г. (Договора), чрез който „Водоснабдяване и канализация Йовковци“ ООД е избран за ВиК оператор на обособената територия.

На основание чл 2, ал.2,2, т.(б) от Договора, Решение на Общото събрание на АВиК № 1 /29.03.2016г. от Протокол № 6 от 29.03.2016г., решение № 1307 – I от заседание на Общински съвет Свищов, проведено на 24.09.2015г. от протокол № 71 и решение № 309 от извънредно заседание на Общински съвет Свищов, проведено на 03.08.2016г. от протокол № 21е сключено Допълнително споразумение № 1 от 22.08.2016г. за промяна границите на обособената територия, обслужвана от ВиК оператора „Водоснабдяване и канализация Йовковци“ ООД по Приложение III от Договора чрез разширяване на територията с присъединяване на територията на община Свищов. На 15.05.2018г. между АВиК и „Водоснабдяване и канализация Йовковци“ ООД е сключено Допълнително споразумение № 2 от 15.05.2018г., към Договора.

Въз основа на покана от Главна дирекция „Оперативна програма Околна среда" - Управляващ орган на Програма "Околна среда" 2021-2027 г. за кандидатстване ва ВиК оператора „ВиК Йовковци“ ООД в процедура чрез директно предоставяне на безвъзмездна финансова помощ № BG16FFPR002-1.002 „Изграждане на ВиК инфраструктура за 7 ВиК оператора" по приоритет 1 .Води" на Програма "Околна среда" 2021-2027 г. за получаване на безвъзмездна финансова помощ (БФП") и Решение на Общото събрание на АВиК, на 30.04.2024г. е сключено Допълнително споразумение № 3 за изменения и допълнения в Договора на основание чл. 198п, ал. 5, т. 2 и 3 от Закона за водите и чл. 18.7 от Договора за стопанисване, поддържане и експлоатация на ВиК системите и съоръженията и предоставяне на водоснабдителни и канализационни услуги, сключен на 21.04.2016 г.

Организационна структура – диаграма, описание

Организационната структура регламентира процеса на разделение и специализация на труда и е инструмент на ръководството за организиране на дейностите и постигане на стратегическите и оперативни цели на „Водоснабдяване и канализация Йовковци“ ООД. Предвид голямата териториална деконцентрация и спецификата на дейностите, организационната структура на „ВиК Йовковци“ ООД е от линейно-функционален тип, съобразена с териториалния характер на предоставяните услуги. Обособени са три основни направления според характера на извършваните дейности – Производствено-техническо направление, Производствено-експлоатационно направление и Финансово-икономическо направление. За Производствено-техническо и Производствено-експлоатационно направление отговаря Главния инженер, а Финансово-икономическото направление се ръководи от Икономически директор. Към направленията са структурирани отдели, в които се осъществяват тясно специализирани дейности от съответното направление. На пряко подчинение на Управителя са дейности от общ характер, приложими за цялото дружество. Чрез тази структура се организира, осигурява, ръководи и контролира експлоатационната дейност, обособена в териториални единици- Експлоатационни райони и Пречиствателни станции.

Отчитайки динамиката в изискванията на нормативната уредба в сферата на регулиране на качеството на водоснабдителните и канализационни услуги все по-често се налага да се прилага едновременно и матрична организационна структура. Матричната структура е иновативна структура, целяща да реорганизира основните компоненти на управлението и да адаптира всички дружествени структурни единици към средата на действие. Това е многофокусна структура, в която и продуктите и функциите имат еднакво значение. Така например при изготвяне на Бизнес план, оперативни планове, годишни доклади за дейността на дружеството, изработването и участието в проекти, финансирани със собствени или средства от структурните фондове на ЕС се сформират екипи от различни специалисти на функционален принцип. Предвид нуждите и спецификата на работа в дружеството, матричната структура осигурява гъвкаво разпределение на човешките ресурси в дружеството при създаване на крайния продукт или проект.

На схемата по-долу е представена актуалната организационно-управленска структура на „ВиК Йовковци“ ООД, утвърдена със Заповед на Управителя № 113 от 07.02.2025г.

ВОДОСНАБДЯВАНЕ И КАНАЛИЗАЦИЯ - ЙОВКОВЦИ - ООД
5000 В. Търново, ул. "П. К. Яворов" 30, тел: 062/ 62 20 91, факс: 63 98 53, www.vik-vt.com

Утвърдил:.....
/Управител, И.Илиев/

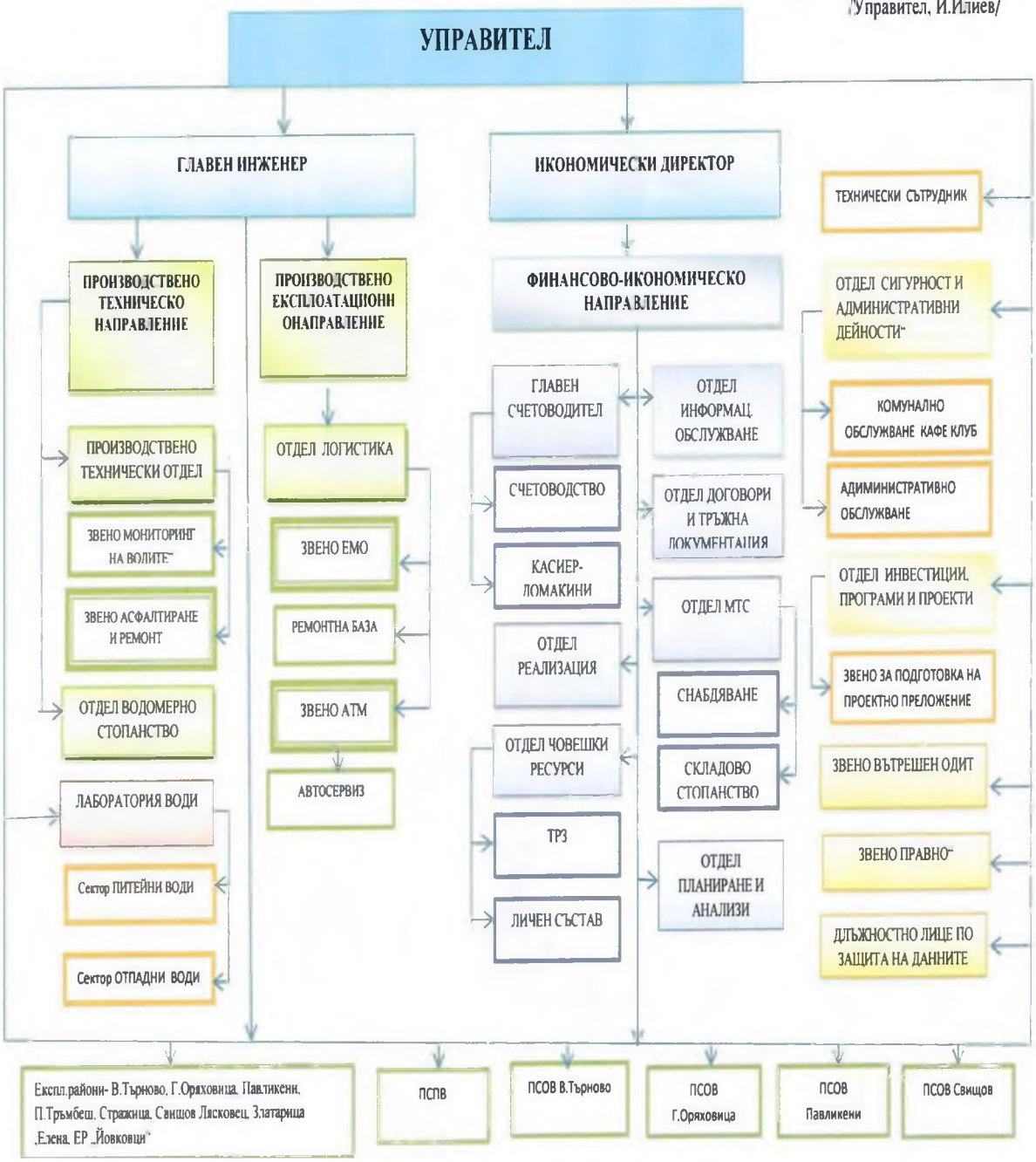

1.1.3. Обслужвана територия (площ, населени места, експлоатационни райони)

„Водоснабдяване и канализация Йовковци“ ООД обслужва територията на област Велико Търново, включваща 10 общини, а именно:Община Велико Търново; Община Горна Оряховица; Община Лясковец; Община Стражица; Община Павликени; Община Елена; община Полски Тръмбеш; Община Сухиндол; Община Златарица; Община Свищов.

Обслужвана територия: Площта на обособената територия на ВиК оператора „ВиК Йовковци“ ООД съвпада с територията на област Велико Търново и възлиза на 4 661 km²

Населени места: Населените места в обособената територия на ВиК оператора са 277, от които 14 градове и 263 села.

Съгласно Приложение №3 от Допълнително споразумение № 2/ 15.05.2018г. към Договора с АВиК, ВиК операторът предоставя услугите на Обособена територия с обхват:

Община	**Брой жители-преброяване 2021г.**
В.Търново	76718
Г.Оряховица	38456
Елена	7737
Златарица	3363
Лясковец	11468
Пявликени	18737
Полски Тръмбеш	11169
Свищов	27595
Стражица	10128
Сухиндол	2000
Общо:	***207371***

Към 31.12.2024г. по данни на НСИ общото население в обсбужваната територия е 200 413 души.

За обслужване на обособената си територия, дружеството е обособило и поддържа 9 броя производствено-експлоатационни района.

1.2. ОПИСАНИЕ НА ВИК СИСТЕМИТЕ – ВОДОСНАБДЯВАНЕ

1.2.1. Водоизточници

Към настоящия момент територията на Област Велико Търново е консолидирана. С приемането през 2017 г. за експлоатация от „Водоснабдяване и канализация Йовковци“ ООД на ВиК системите в община Свищов , в обособената територия, обслужвана от ВиК оператора „ВиК Йовковци“ ООД има общо 393 броя водоизточници – основни и резервни. Към базовата 2024 г. броя на действащите водоизточници е 208 броя. Основният водоизточник е язовир „Йовковци“ който осигурява общо около 73% от добитата и доставена вода през базовата 2024 г. Останалият дял от водните количества се осигурява от подземни водоизточници – каптажи, дренажи, шахтови и тръбни кладенци. Към края на плановия период се очаква броя на водоизточниците да се запази приблизително в същия порядък.

Водоизточници, експлоатирани от дружеството и действащи към 31.12.2024 г.

№	Водоизточник
1	яз. Йовковци
2	Дренаж "Тунков кладенец" - стар, гр. Бяла Черква Дренаж "Тунков кладенец“ - нов, с. Росица
3	Дренажи „Гюр чешма“ - стар и нов, гр. Павликени
4	Дренаж „ПС Павликени-2“, с. Стамболово
5	Дренаж "Изворите"- стар и нов дренаж, гр. Павликени
6	Каптаж "Лозница", с. Стрелец
7	Дренаж "Ерен бунар", с. Стрелец
8	Дренаж "Мъжляков отул", с. Стрелец
9	Дренаж "Ченгине бунар", с. Стрелец
10	Шахтов кладенец ПС "Хотница", с. Хотница
11	Каптаж "Берковци", с. Берковци
12	Хоризонтален дренаж, с. Паисий
13	Каптаж "Усои", с. Усои
14	Каптаж "Багалевци", с. Тодювци
15	Каптаж "Агова чешма", с. Коевци
16	Каптаж "Голямата чешма", с. Коевци
17	Каптажи "Топля-1" и "Топля-2", с. Средни колиби
18	Дренаж "Буков дол", гр. Елена
19	Каптаж "Новачкини", с. Новачкини
20	Каптаж "Пърчовци", с. Пърчовци
21	Каптаж "Боаза", гр. Сухиндол
22	Каптаж "Марзян дол", гр. Сухиндол
23	Каптаж "Въздол", гр. Сухиндол
24	Каптаж "Скалата", с. Бяла река
25	Хоризонтален дренаж, с. Никюп
26	Дренаж "Юг", с. Масларево

27	Дренаж "Запад", с. Масларево
28	Шахтов кладенец ШК 1, с. Масларево
29	Шахтов кладенец ШК 1, с. Вързулица
30	Шахтов кладенец ШК 1, с. Мирово
31	Шахтов кладенец ШК 1, с. Кесарево
32	Шахтов кладенец ШК 9/2 А, с. Горски Сеновец
33	Шахтови кладенеци ШК 1 и ШК 2, с. Горски Долен Тръмбеш
34	Шахтов кладенец, с. Лозен
35	Шахтов кладенец, с. Нова Върбовка
36	Дренажи "Клена", "Челеби бунар", "Дутлука", с. Горско Калугерово
37	Дренаж "Селският дренаж", с. Стамболово
38	Дренаж "Обилото", дренаж "Мочура", с. Долна Липница
39	Шахтов кладенец ШК, с. Бутово
40	Дренаж „Гюрлука“, с. Г.Липница
41	Каптаж „Г. Сеновец“, с. Камен
42	Дренаж „ПС Недан“, с. Недан
43	Каптаж „Гюрлека“, с. Светославци
44	Шахтов кладенец „Бяла Черква“, гр. Бяла Черква
45	Шахтов кладенец „Мусина“, с. Михалци
46	Каптаж „Красно Градище“, с. Кр.Градище
47	Дренаж „Белина“, гр. Бяла Черква
48	Дренаж Лесичери нов, с. Лесичери
49	Шахтов кладенец „ПС Михалци“, с. Михалци
50	Дренажи 1, 2, 3 и 4, с. Патреш
51	Дренаж Карайсен, с. Батак
52	Дренаж „Дерелика“, с. Бяла Река
53	Дренажи 1 и 2, с. Павел
54	Шахтов кладенец, с. Сливовица
55	Дренаж „Николаево“, с. Николаево
56	Каптаж „Гората“, с. Дедина
57	Шахтов кладенец, с. Ново Градище
58	Шахтов кладенец „Камен“, с.Камен
59	Шахтов кладенец „ШК 1“, гр. Сухиндол
60	Дренаж „Енчов гьол“, с. Овча могила
61	ТК -23бр. за гр.Свищов, с.Вардим и с.Царавец
62	Кладенец "Раней " 1 за гр.Свищов, с.Вардим и с.Царавец
63	Кладенец "Раней " 2 за гр.Свищов, с.Вардим и с.Царавец
64	Кладенец "Раней " 3 за гр.Свищов, с.Вардим и с.Царавец
65	Шахтов кладенец, с. Александрово

66	Дренаж ПС "Моравска," с. Морава
67	Дренаж ПС "Калтака", с. Драгомирово
68	Дренаж ПС "Катранка", с. Драгомирово
69	ШК -7, СК-8, с. Козловец
70	ШК-4, ШК-5, ШК-6, с.Козловец
71	СК-1, СК-2, ШК-3, с. Козловец
72	Шахтов кладенец „Мачтов трафопост“, с. Морава
73	Дренаж "Гиклик 1", с. Хаджидимитрово
74	Дренаж "Гиклик 2", с. Хаджидимитрово
75	Дренаж "Курдере", с. Хаджидимитрово
76	Шахтов кладенец, с. Хаджидимитрово
77	Дренаж "Кайнака", с. Червена
78	Дренаж "Барата", с. Червена
79	Тръбни кладенци - 3бр., с. Дичин
80	Шахтов кладенец, с. Дичин
81	Шахтов кладенец, с. Ветренци
82	Дренаж с каптаж „Червен бряг“, с. Ресен
83	Дренаж „Брега“, с. Ресен
84	Каптажи 2 бр., с. Буковец
85	Каптаж „Тепавицата“, с. Вонеща вода
86	Каптажи. „Димановци“ 2 бр, с. Войнежа
87	Каптажи 2 бр., с. Райковци
88	Каптаж, с. Големаните
89	Каптаж „Мишеморков хан“, с. Мишеморков хан
90	Дренаж „Летището“, гр. Горна Оряховица
91	Дренаж „Летището“, гр. Горна Оряховица
92	Каптаж, с. Писарево
93	Дренаж „Лозята“, с. Върбица
94	Шахтов кладенец, с .Върбица
95	Дренаж „Източен“, с. Драганово
96	Дренаж „Западен“, с. Драганово
97	Шахтов кладенец „1 Драганово“, с. Драганово
98	Шахтов кладенец „4 Драганово“, с. Драганово
99	Шахтов кладенец „3 Драганово“, с. Драганово
100	Каптаж и дренаж „Г.Г.Тръмбеш“, с. Г. Г. Тръмбеш
101	Каптаж „Вишовград“, с. Росица
102	Шахтов кладенец „Димча“, с. Димча
103	Дренаж „Варана“, с. Варана
104	Дренаж „Зад кръста“, с. Сломер

105	Дренаж, с. Батак
106	Дренаж, с. Дъскот
107	Шахтов кладенец „Дъскот“, с. Лесичери
108	Шахтови кладенци „Михалци“, с. Михалци
109	Каптаж „Кръвеник“, с. Върбовка
110	Дренаж Лесичери стар, с. Лесичери
111	Дренаж "Водешница", гр. Сухиндол
112	Шахтов кладенец, Стамболийски
113	Шахтов кладенец и дренаж, с. Родина
114	Каптаж и дренаж, с. Г. Н. Село
115	Каптаж, с.Долно Шивачево
116	Каптаж, с.Долно Шивачево
117	Каптаж - 2бр. „Д.Шивачево“, с. Долно Шивачево
118	Каптаж „Резач“, с.Резач
119	Каптаж „Резач“, с.Резач
120	Каптаж „Средно село“, с. Средно село
121	Каптажи 2 бр., с.Дедина
122	Каптаж, с. Разсоха
123	Каптаж, с. Разсоха
124	Каптаж, с. Разсоха
125	Каптаж, с. Равново
126	Каптаж, с.Калайджии
127	Каптаж, с.Калайджии
128	Каптажи 2 бр., с. Калайджии
129	Каптаж „Баша“, гр. П. Тръмбеш
130	Тръбен кладенец 2 бр, с. Раданово
131	Шахтов кладенец „П. Каравелово“, с. П. Каравелово
132	Шахтов кладенец „П. Каравелово“, с. П. Каравелово
133	Шахтов кладенец „П. Каравелово“, с. П. Каравелово
134	Дренаж, с. П. Сеновец
135	Дренаж, с. П. Сеновец
136	Шахтови кладенци 4 бр., с. Куцина
137	Дренаж "Юртлука", с. Стефан Стамболово
138	Дренажи „Тенча“ и „Кощра“, с. Обединение
139	Дренаж „Даскалов кладенец“, с. Обединение
140	Дренаж, с. Иванча
141	Тръбен кладенец, с. Павел
142	Дренаж „Страхилово“, с. Страхилово
143	Дренаж „Страхилово“, с. Страхилово

144	Шахтов кладенец, с.Каранци
145	Дренаж и каптаж, с.Орловец
146	Каптажи 3 бр., гр. Стражица
147	Каптажи 2 бр., гр. Стражица
148	Каптаж, гр. Стражица
149	Шахтов кладенец, с. Благоево
150	Дренаж, с. Виноград
151	Дренаж, с. Водно
152	Дренаж, с. Водно
153	Каптажи 3 бр., с. Блъсковци
154	Каптаж „Титевци“, с. Велювци
155	Каптаж „Попска“, с. Попска
156	Каптаж „Черни дял“, с. Черни дял
157	Каптаж „Дебели рът“, с. Дебели рът
158	Каптажи 3 бр. „Бойковци“, с. Бойковци
159	Каптаж „Граматици“, с. Граматици
160	Каптаж „Костел“, с. Костел
161	Каптажи 2 бр. „Илаков рът“, с. Илаков рът
162	Каптаж, с. Илаков рът
163	Каптажи 2 бр. „Буйновци“, с. Буйновци
164	Каптаж – 3 бр. „Дрента“, с. Дрента
165	Каптаж „Петковци“, с. Петковци
166	Каптаж, с. Попрусевци
167	Каптаж „Тодювци“, с. Тодювци
168	Каптаж „Тодювци“, с. Тодювци
169	Каптаж „Крумчевци“, с. Крумчевци
170	Каптаж „Хъневци“, с. Хъневци
171	Каптаж „Султани“, с. Султани
172	Каптаж „Мийковци“, с. Мийковци
173	Каптаж 3 бр., с. Палици
174	Каптаж., кв. Усои, гр. Елена
175	Шахтов кладенец - 2 бр. към ПС, с.Деляновци
176	Дренаж 2 бр ПС "Караджан", с. Овча могила
177	Дренаж 2 бр ПС "Червенска бара", „2-ри километър“, с. Овча могила
178	Дренаж ПС "Заводски", с. Овча могила
179	ШК ПС 1-ви подем, с. Ореш
180	Дренаж към ПС 1-ви подем, с. Ореш
181	Дренаж, с. Алеково
182	Дренажи 2 бр., към ПС "Стара" и "Нова", с. Алеково

183	Дренаж ПС "Беляновец", с. Българско сливово
184	ТК-1, с. Българско сливово
185	ТК-2, с. Българско сливово
186	ТК-3, с. Българско сливово
187	Дренаж при Стара ПС, с. Горна студена
188	Дренаж при Нова ПС, с. Горна студена
189	Дренаж „Гравитачен“, с. Горна студена
190	ШК 3 бр. ПС, с. Царевец
191	Шахтов кладенец, с. Совата
192	Дренаж „Пендикуряк“, с. Совата
193	Дренаж "Усойнина", с.Александрово
194	Шахтов кладенец ШК 9/2 Б, с. Горски Сеновец
195	Дренаж 2 бр. "Коджабаш чешма", с. Козловец
196	Дренаж "Саран", с. Козловец
197	Дренаж "Кална дере", с. Козловец
198	Дренаж "Крушака", с. Козловец
199	Дренаж "Дядо Стоянов кладенец", гр. Елена
200	Шахтов кладенец, с. Ресен
201	Дренаж „Върбица“, с. Българско сливово
202	Дренаж, с.Кесарево
203	Дренаж „Лозен“, с. Лозен
204	Дренаж "Над село", с. Морава
205	Дренаж "Занталъка", с. Морава
206	Дренаж "Куфия", с. Морава
207	Дренаж - 1 бр. ПС "Язовира", с. Овча могила
208	Дренаж - 1бр. Тажбунар, с. Вардим

1.2.2. Разрешителни за водовземане - №, дата на издаване, срок на валидност

№ по ред	водоизточник, местонахождение(землище)	разрешително за водоползване №
1	Язовир "Йовковци"	№1186/01.10.2002 г. №1186/12.05.2004 г. №01410001/30.06.2008 г. реш. №205/27.11.2018 г.
2	Дренаж "Тунков кладенец" -стар, гр. Бяла Черква	№101015/17.06.2005 г. №11510437/25.11.2009 г. реш. №3017/30.06.2020 г. реш. №4571/16.06.2025 г.
	Дренаж "Тунков кладенец“ -нов, с. Росица	

3	Дренажи "Гюр чешма"- стар и нов, гр . Павликени	№101442/22.03.2006 г. реш. №379/24.01.2011 г. №11510619/24.01.2011 г. реш. №611/15.11.2011 г. реш. №2110/14.06.2017 г.
4	Дренаж ПС Павликени-2 , с. Стамболово	№11510517/09.06.2010 г. реш. №1906/31.05.2016 г. реш. №3332/04.08.2021 г.
5	Дренаж "Изворите" - стар и нов дренаж, гр. Павликени	№11510530/23.06.2010 г. реш. №1864/23.03.2016 г.
6	Каптаж "Лозница", с. Стрелец	№101183/17.10.2005 г. №11510560/12.10.2010 г. реш. №295/12.10.2010 г. реш. №583/26.09.2011 г. реш. №2021/11.11.2016 г.
7	Дренаж "Ерен бунар", с. Стрелец	№101189/17.10.2005 г. №11510559/12.10.2010 г. реш. №293/12.10.2010 г. реш. №581/21.09.2011 г. реш. №2020/11.11.2016 г.
8	Дренаж "Мъжляков отул", с. Стрелец	№101306/20.12.2005 г. №11510567/18.10.2010 г. реш. №297/18.10.2010 г. реш. №590/27.09.2011 г. реш. №2019/11.11.2016 г.
9	Дренаж "Ченгине бунар", с. Стрелец	№101377/06.02.2006 г. №11510587/02.12.2010 г. реш. №584/26.09.2011 г. реш. №2017/10.11.2016 г.
10	Шахтов кладенец ПС "Хотница", с. Хотница	№101334/10.01.2006 г.
11	Каптаж "Берковци", с. Берковци	№101370/01.02.2006 г. №11510588/09.12.2010 г. реш. №337/09.12.2010 г. реш. №585/26.09.2011 г. реш. №2005/04.11.2016 г.
12	Хоризонтален дренаж, с. Паисий	№101410/27.02.2006 г. №11510589/09.12.2010 г. реш. №338/09.12.2010 г. реш. №587/27.09.2011 г. реш. №2016/10.11.2016 г.
13	Каптаж "Усои", с. Усои	№101494/21.04.2006 г. №11510621/27.01.2011 г. реш. №386/27.01.2011 г. реш. №696/22.03.2012 г. реш. №919/09.11.2012 г. реш. №2330/02.01.2018 г.

14	Каптаж "Багалевци", с. Тодювци	№101502/25.04.2006 г. №11510620/27.01.2011 г. реш. №382/27.01.2011 г. реш. №695/22.03.2012 г. реш. №920/09.11.2012 г. реш. №2356/07.02.2018 г.
15	Каптаж "Агова чешма", с. Коевци	№101509/28.04.2006 г. №11510590/09.12.2010 г. реш. №339/09.12.2010 г. реш. №588/27.09.2011 г. реш. №2006/04.11.2016 г.
16	Каптаж "Голямата чешма", с. Коевци	№101571/15.06.2006 г. №11510626/03.02.2011 г. реш. №763/22.05.2012 г. реш. №1277/11.03.2014 г. реш. №4206/12.06.2024 г.
17	Каптажи "Топля-1" и "Топля-2", с. Средни колиби	№101550/31.05.2006 г. реш. №414/02.03.2011 г. реш. №757/18.05.2012 г. реш. №1263/14.02.2014 г. реш. №4208/12.06.2024 г. №11511578/12.06.2024 г.
18	Дренаж "Буков дол", гр. Елена	№101925/09.02.2007 г. реш. №600/18.10.2011 г. реш. №2026/28.11.2016 г. №11511121/28.11.2016 г.
19	Каптаж "Новачкини", с. Новачкини	№101551/31.05.2006 г. реш. №415/07.03.2011 г. реш. №753/16.05.2012 г. реш. №1261/05.02.2014 г. реш. №4203/11.06.2024 г. №11511576/11.06.2024 г.
20	Каптаж "Пърчовци", с. Пърчовци	№101552/31.05.2006 г. реш. №416/07.03.2011 г. реш. №754/16.05.2012 г. реш. №1260/05.02.2014 г. реш. №4207/12.06.2024 г. №11511577/12.06.2024 г.
21	Каптаж "Боаза", гр. Сухиндол	№101560/06.06.2006 г. №11510627/10.02.2011 г. реш. №396/10.02.2011 г. реш. №760/19.05.2012 г. реш. №1266/21.02.2014 г. реш. №2671/02.07.2019 г.
22	Каптаж "Марзян дол", гр. Сухиндол	№101561/06.06.2006 г. реш. №453/06.06.2011 г. реш. №759/19.05.2012 г. реш. №1264/14.02.2014 г. реш. №2672/02.07.2019 г. №11511311/02.07.2019 г.

23	Каптаж "Скалата", с. Бяла река	№101563/06.06.2006 г. реш. №405/17.02.2011 г. реш. №758/18.05.2012 г. реш. №1276/10.03.2014 г. реш. №4202/11.06.2024 г. №11511575/11.06.2024 г
24	Каптаж "Въздол", гр. Сухиндол	№101787/16.11.2006 г. реш. №565/29.08.2011 г. реш. №1983/07.10.2016 г. №11511107/07.10.2016 г.
25	Хоризонтален дренаж, с. Никюп	№101843/18.12.2006 г. реш. №577/15.09.2011 г. реш. №1987/11.10.2016 г. №11511110/11.10.2016 г.
26	Дренаж "Юг", с. Масларево	№101922/09.02.2007 г. реш. №606/02.11.2011 г. реш. №2028/28.11.2016 г. №11511123/28.11.2016 г
27	Дренаж "Запад", с. Масларево	№101923/09.02.2007 г. реш. №613/16.11.2011 г. реш. №2027/28.11.2016 г. №11511122/28.11.2016 г.
28	Шахтов кладенец ШК 1, с. Масларево	№11510006/26.03.2007 г. реш. №949/30.11.2012 г. реш. №2584/25.01.2019 г.
29	Шахтов кладенец ШК 1, с. Вързулица	№11510004/22.03.2007 г. реш. №947/29.11.2012 г. реш. №ПВ4-00024/11.11.2014 г. реш. №ПВ4-00146/11.11.2014 г. реш. №2583/25.01.2019 г.
30	Шахтов кладенец ШК 1, с. Мирово	№11510036/18.04.2007 г. реш. №970/10.01.2013 г. реш. №2635/17.05.2019 г. реш. №3509/22.02.2022 г.
31	Шахтов кладенец ШК 1, с. Кесарево	№11510037/18.04.2007 г. реш.№ 971/11.01.2013 г. реш. №2634/17.05.2019 г. реш. №3512/22.02.2022 г.
32	Шахтов кладенец ШК 9/2 А, с. Горски Сеновец	№11510038/18.04.2007 г. реш. №977/15.01.2013 г. реш. №2633/17.05.2019 г. реш. №3510/22.02.2022 г.
33	Шахтови кладеденци ШК 1 и ШК 2, с. Горски Долен Тръмбеш	№11510040/18.04.2007 г. реш. №981/16.01.2013 г. реш. №2636/17.05.2019 г. реш. №3511/22.02.2022 г.

34	Шахтов кладенец, с. Лозен	№11510143/19.12.2007 г.
35	Шахтов кладенец, с. Нова Върбовка	№11510144/19.12.2007 г.
36	Дренажи "Клена", "Челеби бунар", "Дутлука", с. Горско Калугерово	№11510609/19.01.2011 г. реш. №2025/23.11.2016 г.
37	Дренаж "Селският дренаж", с. Стамболово	№11510646/09.06.2011 г. реш. №1857/18.03.2016 г. реш. №3333/04.08.2021 г.
38	Дренажи "Обилото" и "Мочура", с. Долна Липница	№11510647/09.06.2011 г. реш. №1862/22.03.2016 г.
39	Шахтов кладенец ШК, с. Бутово	№11510792/17.09.2012 г.
40	Дренаж "Гюрлука", с. Горна Липница	№11510964/08.09.2014 г. реш. №4312/24.09.2024 г.
41	Каптаж "Горски Сеновец“, с. Камен"	№11511113/01.11.2016 г.
42	Дренаж „ПС Недан“, с. Недан	№11511130/26.01.2017 г. реш. №3426/30.11.2021 г.
43	Каптаж "Гюрлека“, с. Светославци	№11511129/10.01.2017 г.
44	Шахтов кладенец, гр. Бяла Черква	№11511162/27.07.2017 г.
45	Шахтов кладенец „ПС Мусина-Михалци“, с.Михалци	№11511173/16.08.2017 г.
46	Тръбни кладенци - 23 бр. Шахтов кладенец "Раней 1" Шахтов кладенец "Раней 2" Шахтов кладенец "Раней 3", с. Вардим	№11511593/04.11.2024 г.
47	Дренаж „Енчов гьол“, с. Червена	№11511505/19.12.2022 г.
48	Каптаж, с.Красно градище	№11511220/04.06.2018 г. реш. №ПВ1-00149/25.06.2018 г. - за поправка в името реш.№3877/29.06.2023 г.
49	Дренаж „Белина“, гр. Бяла Черква	№11511222/07.06.2018 г. реш. №3878/29.06.2023 г.
50	Дренаж , с. Лесичери	№11511223/25.06.2018 г. реш. №3874/29.06.2023 г. реш. №4315/25.09.2024 г.

51	Шахтов кладенец 1 ПС Михалци, с. Михалци	№11511224/25.06.2018 г.
52	Дренажи 1, 2, 3 и 4, с. Патреш	№11511225/25.06.2018 г. реш. №3875/29.06.2023 г
53	Дренаж, с. Батак	№11511226/25.06.2018 г. реш. №3876/29.06.2023 г.
54	Дренаж "Дерелика", с. Бяла река	№11511230/17.07.2018 г. реш. №3880/29.06.2023 г.
55	Дренажи 1 и 2, с. Павел	№11511235/29.08.2018 г. реш. №3879/29.06.2023 г.
56	Шахтов кладенец, с. Сливовица	№11511236/30.08.2018 г.
57	Дренаж Николаево, с. Николаево	№11511313/15.07.2019 г. реш. №4238/27.06.2024 г.
58	Каптаж "КИ Гората - Дедина", с. Дединци	№11511335/19.12.2019 г. реш. №4516/28.04.2025 г.
59	Шахтов кладенец, с.Ново градище	№11511384/12.10.2020 г.
60	Шахтов кладенец, с. Камен	№11511563/26.02.2024 г.
61	Каптажи 1, 2 и 3 с. Дрента	№11511622/04.09.2025 г.
62	Шахтов кладенец 1 и 2, гр. Сухиндол	№11511625/15.10.2025 г.
63	Шахтов кладенец, гр. Сухиндол	№11511603/16.01.2025 г.
64	Дренаж „Баш бунар“, с. Върбовка	№11511620/23.07.2025 г.
65	Шахтов кладенец „ПС Стара“, с. Бутово	№11511605/27.01.2025 г.

1.2.3. Санитарно охранителни зони

Към базовата година на бизнес плана на територията на дружеството са учредени общо 26 броя СОЗ, в това число и за язовир „Йовковци“ – като водоизточник осигуряващ около 73% от доставената питейна вода. Изготвени са необходимите документации по ЗВ, както и нови такива и поетапно ще се подават заявления до БДДР за започване на процедури по учредяване на СОЗ на останалите водоизточници на дружеството.

С цел опазване на водите от замърсяване с нитрати от земеделски източници в съответствие с изискванията на Наредба № 3 от 16.10.2000г. на МОСВ, МЗ и МРРБ за условията и реда за проучване, проектиране, утвърждаване и експлоатация на СОЗ около водоизточниците и съоръженията за питейно-битово водоснабдяване и около водоизточниците на минерални води, използвани за лечебни, профилактични, питейни и хигиенни нужди, на земеделските стопани,

притежаващи имоти в СОЗ на питейните водоизточници, следва да се забрани наторяването в пояс II на СОЗ на водоизточниците. В такива зони дружеството монтира табели със забрана за торене или ограничение на допустимите дейности, като за целта се търси съдействие от местните власти и администрации.

1.2.4. Съоръжения за пречистване на питейна вода

Към базовата 2024г. година на територията на дружеството функционира една пречиствателна станция за пречистване на питейни води, която пречиства водите от хидровъзел „Йовковци“ и общо около 70% от доставената вода, в това и число и доставената вода за друг ВиК оператор – ВиК ООД Габрово, район Дряново.

Пречиствателната станция за питейни води “Йовковци” се намира на около 20 км. югоизточно от гр.Велико Търново и е разположена на площ от 40 декара. Тя е основно съоръжение на хидровъзел “Йовковци” като пречиства водите на язовир “Йовковци” и осигурява питейна вода за гр.Велико Търново и други селища от общо 8 общини. Пускът на ПСПВ “Йовковци” е на 01.05.1979г., като понастоящем в експлоатация са 95% от съоръженията. Пълния проектен капацитет на ПСПВ е 2500л/с, като това водно количество може да бъде пречистено при работа на всички съоръжения. Към настоящия момент водното количество е 550-1200л/с, в зависимост от водопотреблението. Изграден е втория етап на филтърните клетки, за да се осигури възможност за изключване на действащите за основен ремонт. Първоначалната технологична схема е включвала изграждането на калово стопанство с пясъко задържател, утаители и помпена станция за връщане на водата, както и голям склад за хлор.

Работещата технологична схема е двустъпална, състояща се от:

- Предокисление с въздух – аерация, което се осъществава с каскаден аератор по хидравличен начин при нормални атмосферни условия.
- Предхлориране – с хлор газ с доза 0,3-0,4 мг/л – целта е да снижи окисляемостта и цветността на водата, да предпазва съоръженията от биологично обрастване или обрастване с манганови или железни бактерии.
- Обемна коагулация – с коагулант и флокулант, която се осъществява в утаител с камера за “плаващи” утайки. Коагулацията отстранява мътността.
- Утаяване – във втората част на утаителя тип хоризонтален. Налага се при обемната коагулация.
- Филтриране – в бързи пясъчни филтри с регулатор на филтърната скорост тип”Деграмон”.
- Постоянна обеззаразяваща обработка – с хлор газ. Налага се за постигане на необходимата бактериална чистота на водата.

През регулаторния период период 2027-2031г. ВиК операторът „ВиК Йовковци“ ООД е бенефициент по Договор Д-34-7/10.02.2025г. за предоставяне на безвъзмедна финансова помощ по Програма „Околна среда“ 2021-2027г. за изпълнение на проектно предложение № BG16FFPR002-1.002 „Изграждане на ВиК инфраструктура за 7 ВиК оператора“. Предмет на Дейност 1 от проектното предложение е реконструкция на основни съоръжения и съпътстваща инфраструктура на ПСПВ Йовковци с оглед отстранявяне на недостатъци и постигане на съответствие с националното и европейското заканадателство в областта на питейните води. Предвидено е с реализирането на проекта да се постигне капацитет на ПСПВ от 1250 l/s с подобрено качество на обработените количества.

1.2.5. Довеждащи съоръжения

На територията на дружеството основните довеждащи съоръжения и водопроводи са в система „Йовковци“ от повърхностен водоизточник язовир „Йовковци“, включително и довеждащите водопроводи и съоръжения за друг оператор – „ВиК“ ООД град Габрово, район Дряново чрез Деривация Дряново. Останалите довеждащи съоръжения са част от водоснабдителните системи с подземни водоизточници – помпени станции, резервоари, напорни и хранителни водопроводи за населените места, с прилежащите към тях шахти (кранови, арматурни, облекчителни, въздушници, калоотоци и др.) и др.
Общата дължина на довеждащите водопроводи е 1 085 км, в т.ч и 12 км за друг оператор.

От 2025г. довеждащите съоръжения обслужвани от дружеството са 1 090 км.

1.2.6. Разпределителна мрежа

Към базовата 2024г., разпределителната мрежа в населените места е с обща дължина 2 516 км с прилежащите към тях спирателни кранове, пожарни хидранти и редуктори на налягане. Основно разпределителната мрежа е изградена в периода на 50-80 те години на миналия век с азбестоциментови тръби с изтекъл експлатационен срок – около 85% от общата дължина на разпределителните водопроводи.

1.2.7. Съоръжения по мрежата – помпени станции, резервоари, други

Към базовата 2024г., съоръженията по водопроводната мрежа обслужвана от „ВиК Йовковци“ ООД град Велико Търново са както следва: помпени станции – 227 броя, обслужващи общо 142 броя населени места; резервоари – 298 броя, от които напорни 217 броя и черпателни 81 броя. Общо изграденият обем на резервоарите е 93 678 м3.

1.2.8. Измервателни устройства – описание на измервателни устройства, монтирани на водоизточници, на вход ВС, на вход ПСПВ, др.

Измервателните устройства монтирани на водоизточници, на вход ВС, на вход ПСПВ, са предимно волтманови (фланшови), комбинирани, многоструйни (резбови), както и единични ултразвукови разходомери. На всички водоизточници в експлоатация (или на групи водоизточници, разположени в една зона) и на вход населени места се извършва измерване на водните количества. Общият брой на монтираните водомери е 217 броя. Експлоатираните от дружеството пречиствателни съоръжения ПСПВ/ПСОВ на територията на „ВиК Йовковци“ ООД град Велико Търново са оборудвани с необходимите измервателни устройства.

1.2.9. Очаквано изграждане и предоставяне за стопанисване на публични активи през периода на бизнес плана (извън инвестиционната програма на ВиК оператора)

В дружеството е постъпила следната информация, относно предстоящо изграждане и предоставяне за стопанисване на публични активи през периода на бизнес плана извън инвестиционната програма на ВиК оператора.

№ по ред	Община	Населено място	Дейност	Категория	Рехабилитация/нов	Дължина	Стойност /х .лв.	Година
I	Горна Оряховица							
1		гр. Горна Оряховица						
1.1		ул. П.Р.Славейков	В	водопровод	Р	577.71	450.54	2026
1.2		ул. Младост	В	водопровод	Р	323.81	254.00	2026
1.3		ул. Панайот Цвикев	В	водопровод	Р	1075	881.80	2026
1.4		ул. Антон Страшимиров	В	водопровод	Р	1900	700.00	2026
2		с Драганово	В	водопровод	Р	18845	9200.00	2026
II	Стражица							
1		гр. Стражица	В	водопровод	Р		2097.00	2026
2		гр. Стражица	В	водопровод	Р		2346.00	2027
3		с. Камен	В	водопровод	Р		2967.29	2026
III	Проект ОС							
1	ВС Йовковци		В		Р		79674.00	2029
2	ВС Др.ВиК оператор		В		Р		2148.00	2029
общо:							100718.63	

1.3. ОПИСАНИЕ НА ВИК СИСТЕМИТЕ – КАНАЛИЗАЦИЯ

1.3.1. Точки на заустване без пречистване

Към базовата година точките на заустване без пречистване от канализационните мрежи в експлоатираните от дружеството населени места са общо 18 на брой, поради извършено улавяне на директни зауствания на територията на гр. Велико Търново. В края на плановия период се предвижда пълно ликвидиране на тези точки в населени места с ПСОВ и редуциране чрез доизграждане на канализационни мрежи в населените места без ПСОВ. Посочените точки са единствено в град Велико Търново и градовете без ПСОВ.

Канализационните системи, които към базовата година нямат изградени и действащи ПСОВ, заустват своите отпадъчни води в повърхностните водоприемници директно. За същите системи се очаква да се изградят съответните ПСОВ, което е от приоритетите и задълженията на собственика на ВиК активите – съответните общини и за което в дружеството няма информация.

Канализационните системи с разрешителни за заустване са посочени по-долу.

1.3.2. Разрешителни за заустване - №, дата на издаване, срок на валидност

№ по ред	Обект, населено място, воден обект	Разрешително за заустване №	Срок на действие
1	Канализация гр. Стражица	№100936/25.04.2005 г. №13140078/08.09.2008 г. №13140202/28.08.2012 г. реш. №2485/31.07.2018 г. реш. №4322/01.10.2024 г.	25.04.2008 г. 08.09.2014 г. 28.08.2018 г. 28.08.2024 г. 28.08.2030 г.
2	Технологични води ПСПВ "Йовковци"	№101157/26.09.2005 г. №101157/12.10.2005 г. №13140085/01.10.2008 г. реш. №1422/24.09.2014 г. реш.	26.09.2008 г. 12.10.2008 г. 13.10.2014 г. 13.10.2026 г.

		№3059/21.09.2020 г.	
3	Канализация гр. Сухиндол	№13140010/27.04.2007 г. реш. №1029/26.03.2013 г. реш. №1541/20.01.2015 г. реш. №1863/23.03.2016 г. реш. №3429/06.12.2021 г.	27.04.2013 г. 31.12.2015 г. 01.01.2022 г. 27.04.2026 г.
4	Канализация гр. Елена	№13140137/15.09.2009 г. реш. №1397/08.09.2014 г. реш. №1457/03.11.2014 г. реш. № 3282/04.06.2021 г.	31.12.2014 г. 31.12.2020 г. 15.09.2026 г.
5	Канализация гр. Полски Тръмбеш	№13140196/30.05.2012 г. реш. №2415/30.04.2018 г. реш. №2725/27.08.2019 г. реш. №4544/22.05.2025 г.	30.05.2018 г. 30.05.2019 г. 30.05.2025 г. 30.05.2031 г.

1.3.3. Канализационна мрежа

Към базовата 2024г., канализационната мрежа, обслужвана от „ВиК Йовковци“ ООД град Велико Търново е от смесен тип и е с обща дължина 490 км, от които колектори 100 км и канализационна мрежа 390 км. Градовете и селата с напълно или частично изградена канализационна мрежа са 15 броя, както следва: гр.Велико Търново, гр.Килифарево, гр.Горна Оряховица, гр.Лясковец, гр.Долна Оряховица, гр.Павликени, гр.Полски Тръмбеш, гр.Стражица, гр.Елена, гр.Сухиндол и с.Вонеща вода, с. Първомайци, с.Сушица, с.Камен и с.Кесарево.

1.3.4. Главни канализационни колектори

Към базовата 2024г., в населените места където има напълно или частично изградени канализационни мрежи, главните канализационни колектори са основно в крайречни или приканални райони на населените места. Общата дължина на тези колектори е 100 км. Според своята функционалност и местоположение те са най-натоварените участъци от мрежите, но и с най-малък наклон. По тези причини съществуват участъци със значителни размери и затлачвания, изискващи регулярно ръчно почистване. В резултат на тези работни условия при изградените монолитно-бетонови колектори от средата на миналия век се наблюдава частично разрушаване, пропадане и редовно затлачване.

1.3.5. Съоръжения по мрежата – помпени станции, други

Към базовата 2024г. канализационните мрежи на населените места, обслужвани от „ВиК Йовковци“ ООД имат изградени 6 канализационни ПС – 2 броя в град Свищов, 2броя в гр. Долна Оряховица и 2броя в село Първомайци – последните две селища в агломерацията на град Горна Оряховица. Експлоатират се общо 45 преливни шахти, 8 разпределителни шахти и около 5329 РШ.

1.3.6. Очаквано изграждане и предоставяне за стопанисване на публични активи през периода на бизнес плана (извън инвестиционната програма на ВиК оператора)

В дружеството е постъпила следната информация, относно предстоящо изграждане и предоставяне за стопанисване на публични активи през периода на бизнес плана извън инвестиционната програма на ВиК оператора.

№ по ред	Община	Населено място	Дейност	Категория	Рехабилитация/нов	Дължина	Стойност /х .лв.	Година
I	Горна Оряховица							
1		гр. Горна Оряховица						
1.1		ул. Цар Освободител	К	канализация	Р	938.1	1550.00	2026
1.2		ул. П.Р.Славейков	К	канализация	Р	625.69	450.54	2026
1.3		ул. Младост	К	канализация	Р	329	254.00	2026
1.5		ул. Антон Страшимиров	К	канализация	Р	330	700.00	2026
2	Долна Оряховица	гр. Долна Оряховица	К	канализация	Н	3706.1	3400.00	2027
II	Стражица							
1		с. Кесарево	К	канализация	Н		7139.70	2026
III	Златарица	гр. Златарица	К	канализация	Н	4267.4	4300.00	2027
IV	Проект ОС							
	ВС Йовковци		К	канализация	Р		52516.00	2029
общо:							70310.24	

1.4. ОПИСАНИЕ НА ВИК СИСТЕМИТЕ – ПРЕЧИСТВАНЕ НА ОТПАДЪЧНИ ВОДИ

1.4.1. Точки на заустване с пречистване

Към базовата година, на територията на дружеството функционират 7 пречиствателни станции за отпадъчни води (ПСОВ), съответно 7 точки на заустване: ПСОВ В.Търново, ПСОВ Г.Оряховица-Лясковец, ПСОВ Павликени, ПСОВ Свищов, както и съоъженията в с. Камен, с. Кесарево и с. Сушица. В момента се изгражда ПСОВ в Златарица. Дружеството не разполага с конкретна информация относно осигуряването на финансиране за изграждане на ПСОВ за градовете Полски Тръмбеш, Стражица и Елена.

1.4.2. Разрешителни за заустване - №, дата на издаване и срок на валидност

№ по ред	обект, населено място, воден обект	разрешително за заустване №	срок на действие
1	Канализация и ПСОВ, гр. Велико Търново	№1006/13.08.2003 г. №1006/27.07.2006 г. №13140130/06.07.2009 г. реш. №406/23.02.2011 г. реш. №1744/15.10.2015 г. реш. №4829/16.02.2026 г.	25.08.2006 г. 26.08.2009 г. 27.08.2015 г. 27.08.2015 г. 28.08.2025 г. 27.08.2031 г.
2	Канализация и РПСОВ, гр. Горна Оряховица	№101842/14.12.2006 г. №13140131/06.07.2009 г. реш. №183/08.12.2009 г. реш. №1883/05.05.2016 г.	14.12.2009 г. 15.12.2015 г. 15.12.2015 г. 15.12.2025 г.
3	Канализация и ПСОВ, гр. Павликени	№13140170/30.03.2011 г. №13140252/09.09.2014 г. реш. №3319 /14.07.2021 г.	30.03.2021 г. 30.03.2021 г. 30.03.2031 г.
4	Канализация и ПСОВ, гр. Свищов	№13140194/21.05.2012 г. реш. №1396/08.09.2014 г. реш. №1995/21.10.2016 г. реш. №2412/23.04.2018 г. реш. №4401/12.12.2024 г.	21.05.2018 г. 21.05.2024 г. 21.05.2034 г.
5	Канализация и ПСОВ, с.Кесарево	№13140108/14.01.2009 г. №13140294/03.08.2017 г. реш. №3939/04.09.2023 г.	31.12.2014 г. 03.08.2023 г. 03.08.2029 г.
6	Канализация и ПСОВ, с. Сушица	№13140282/05.04.2016 г.	05.04.2026 г.
7	Канализация и ПСОВ, с. Камен	№13140283/08.04.2016 г.	08.04.2026 г.

1.4.3. ПСОВ – описание на технологията на пречистване на всяка експлоатирана ПСОВ (механично, биологично, третично пречистване)

Към базовата година на обособената територия функционират общо 7 ПСОВ. Биологично пречистване се извършва единствено в ПСОВ - Велико Търново– 165 000 ЕЖ.

С третично пречистване са ПСОВ Г.Оряховица -102 500 ЕЖ, ПСОВ Павликени – 10 596 ЕЖ и ПСОВ Свищов – 38 000 ЕЖ. Съоръженията са въведени в експлоатация съответно през 2007г. за ПСОВ Горна Оряховица и през 2015 г. за ПСОВ Павликени и ПСОВ Свищов

ПСОВ Камен - 1700 ЕЖ, ПСОВ Кесарево -1700 ЕЖ и ПСОВ Сушица -1200 ЕЖ – са изградени през 2015 г. и представляват модулен тип съоръжения с готови модулни елементи.

ПСОВ с биологично пречистване, обслужваща най-голяма част от населението е тази в гр. Велико Търново.

Характеристика на Пречиствателна станция за отпадъчни води - гр. Велико Търново

ПСОВ гр. Велико Търново е проектирана от „Водоканалпроект“, гр. София. Строителството й започва през 1974 г., а през 1982 г. е осъществен частичен пуск за експлоатация

на ПСОВ. Проектирана е да пречиства отпадъчните води на гр. Велико Търново с проектен капацитет за 165 000 ЕЖ и средноденонощен дебит 37 500 m³. Технологичната схема включва следните основни съоръжения:

- груби и финни решетки;
- аеруем пясъко и мазнинно задържател;
- първични радиални утаители /ПРУ/;
- вторични радиални утаители;
- контактен резервоар за обезводняване;
- помпени станции;
- утайкоуплътнители;
- метантанк;
- газхолдери;
- изсушителни полета.

Пречистените отпадъчни води се заустват в река Янтра, която е водоприемник от втора категория в мястото на заустване.

През 1993 г. Американската агенция за международно развитие (USAID) изготвя доклад за състоянието на водите на река Янтра с предложение за програма за очистването им. Проучването е установило, че съществуващата ПСОВ - Велико Търново може да приеме и пречисти средно денонощно водно количество от 38 000 куб.м/дн – 440 л/сек, ако се изгради инсталация за механично обезводняване на утайките. Проекта за повишаване на капацитета на станцията е наименован: „Демонстрационен проект за ПСОВ гр.Велико Търново". Този проект е съвместна инициатива на МОСВ при правителството на Република България и Американската агенция за международно развитие.

В резултат на възможностите, които предоставя механичното обезводняване на утайките през 1994 г. е разработен проект: "Временна технологична схема за работа на ПСОВ – Велико Търново с аеробна стабилизация и механично обезводняване на утайките". Основните елементи на схемата, осигуряваща пречистване на цялото количество вода постъпваща към станцията (около 38000 куб.м/ден.) са: първичните утаители, биологично пречистване с аеробна стабилизация и последващо механично обезводняване на утайките. Това е първи етап от реконструкция и модернизация на ПСОВ. Съоръженията по този проект наречен I-ви етап са завършени и в експлоатация от 2000 г. По същото време започва и проектирането на II-ри етап от реконструкция и модернизация на ПСОВ, като той включва: реконструкция на съществуващи съоръжения и изграждане на нови по технологична схема с анаеробно изгниване и механично обезводняване на утайките. Средствата в размер на 1 250 000 лв. са предоставени на Община - Велико Търново от МОСВ.

По тази технологична схема работи ПСОВ и в настоящия момент.

Съществува проект за пълна реконструкция на ПСОВ за град Велико Търново, който предвижда тя да изпълнява освен биологично и третично пречистване на азот и фосфор. За реализацията на проекта, с който е кандидатствано преди повече от пет години, ще се търсят средства от ОПОС към МОСВ, като няма конкретна информация за възможностите за одобряване или стартиране на строителството.

Характеристика на РПСОВ гр. Горна Оряховица

Обслужваната ПСОВ с третично пречистване е ПСОВ за градовете Горна Оряховица, Лясковец и Долна Оряховица. Към момента в ПСОВ са включени водите от градовете Горна Оряховица, Лясковец, Долна Оряховица и с. Първомайци.

РПСОВ-Горна Оряховица е изградена по програма ISPA на ЕС в периода 2004 г.-2006 г. и пусната в редовна експлоатация на 21.12.2007 г. Проектирана е да пречиства отпадните води от трите града Горна Оряховица, Лясковец и Долна Оряховица със средноденонощен дебит 16 028 m³ и проектен капацитет до 2030 г. за 102 550 ЕЖ. Технологичната схема включва следните основни съоръжения:

- Механично пречистване - резервоар за дъждовни води, механични решетки, аериран пясъко-маслозадържател, първични утаители;
- Биологично пречистване – биобасейн със зона за денитрификация; вторични утаители;
- Допречистване – система за дозиране на железен трихлорид за утаяване на фосфор, денитрификация за намаляване на азот;
- Съоръжения за третиране на утайките – уплътнители за първична утайка, механичен уплътнител за активна утайка, анаеробен изгнивател (метантанк) в мезофилен режим, топлообменна систем за затопляне на утайката преди изгнивателя, уплътнители, стабилизирана изгнила утайка, лентови филтър преси;
- Съоръжения за ополтозтворяване на утайките – получаване на биогаз, съхранение в газхолдер, Ко-генератори на метан за получаване на ел.енергия предимно за покриване на част от собствените нужди и топлоенергия за отопление на сгради през зимния период и на утайки;
- SCADA система за автоматизирано управление на процесите.

Характеристика на ПСОВ гр. Павликени

ПСОВ гр. Павликени е решена като компактна станция, която обединява съоръженията, необходими за механичното, биологичното пречистване и обеззаразяването на отпадъчните води и третиране на утайките.

ПСОВ гр. Павликени е проектирана да пречиства отпадъчни води от 10 596 ЕЖ (базирано на 60 гр. БПК$_5$/жител дн.)

В общ технологичен блок се помещават съоръжения за прецеждане, препомпване и механично пречистване на суровата вода, съоръженията за съхранение и обезводняване на стабилизираната утайка.

Технологичният блок за механично пречистване и обезводняване включва:

по пътя на водата:

- груби решетки на вход;
- помпена станция;
- комбинирано съоръжение за механично пречистване по пътя на утайките;
- утайкоуплътнител;
- силоз за утайки;
  - ексцентрик винтови помпи за уплътнена утайка;
  - шнекова преса.

Заустването на пречистените отпадъчните води от ПСОВ гр.Павликени е в повърхностен воден обект - р.Павликенска, която е приток на р.Росица.

Резултатите от мониторинга на отпадъчните води на гр. Павликени показват ниска степен на замърсяване.

Характеристика на ПСОВ гр. Свищов

Изградената пречиствателна станция за отпадни води за град Свищов (ПСОВ) е с капацитет 38 000 ЕЖ. Изграждането е по европейска програма и проектът е изпълнен от Община Свищов.

Новата Пречиствателна станция за отпадни води (ПСОВ) Свищов включва:

- линия (път на водата) за обработка на отпадъчни води
- линия (път на утайките) за третиране (обработка) на утайките.

Технологичната схема по пътя на водата включва: грубо механично, пълно биологично пречистване и обеззаразяване с UV облъчване.

Утайката (излишната активна утайка) се стабилизира при аеробни условия и обезводнява механично с последващо поствaруване.

Този проект е изготвен в съответствие с най-добрите инженерни практики.

Предвидена е автоматизирана система за мониторинг и контрол на цялата ПСОВ (система СКАДА).

Новата станция за пречистване на отпадни води и инсталацията за обработка на утайките включва следните основни процеси:

- отстраняване на неразтворените твърди частици;
- отстраняване на пясъка и мазнините;
- биологично отстраняване на органичните замърсители;
- биологично отстраняване на азота чрез нитрификация и денитрификация;
- химическо утаяване на фосфора;
- гравитачно предварително утаяване на излишната утайка;
- аеробно стабилизиране на утайката;
- гравитачно уплътняване на стабилизираната утайка;
- механично обезводняване на утайката;
- инсталация за поствaруване на кека;
- площадка за съхраняване на кека и обезводняване при естествени условия.

Битовите и промишлени отпадни води от града постъпват във входящата камера гравитачно. Тук потока първо се прецежда през груби механизирани решетки за защита работните колела на помпите за сурова вода. Помпите са тип потопяеми. Подаващите помпи във входната ПС имат проектен максимален дебит от 1080 m3/h. Целият поток преминава към съоръженията за първична обработка. Само при крайна необходимост (авария или др. причина) постъпващите отпадни води се допуска да се отвеждат през тръбата на байпаса. Байпасът е организиран така, че може да се използва за изключване на механичното пречистване, на биологичното пречистване или директно отвеждане на суровите води към реката.

След входа на ПС, потокът отпадъчни води протича гравитачно през цялата станция до изхода.

Станцията по пътя на водата е проектирана основно с две паралелни линии. Изключение е само аерирания пясъкомаслозадържател, който има отделен байпас.

Стъпалото за механично пречистване на водата включва: Предварителна обработка и грубо механично пречистване. Предварителната обработка се състои от груби решетки преди помпите за сурова вода. Грубото механично пречистване включва фини решетки и аериран пясъкомаслозадържател. Предназначението на решетките е да отстранят плаващите груби отпадъци и да защитят, намиращото се по-долу по течението, оборудване от механични повреди. Задачата на камерата за отстраняване на пясъка и мазнините е да отстранява неразтворените твърди частици, мазнините и пясъка. Отсетите твърди частици и пясъка по време на предварителната подготовка се събират в контейнери и периодично се транспортират извън станцията.

Отпадъчните води след механичното пречистване постъпват в Селектора, а от там в биобасейните. Предвидено е пълно биологично пречистване с биологично отстраняване на органичните вещества (въглерода), биологично отстраняване на азота, както и химично отстраняване на фосфора. За биологичната обработка се използват анаеробни, безкислородни и аерационни зони по дължина на биобасейните за пълно отстраняване на въглерода и азота. Резервоарите са проектирани със средна дълбочина на водата 5,3 метра.

Смесения отток от биологичната обработка се отвежда към разпределителната камера пред двата вторични радиални утаители. Избрани са кръгли утаители поради високата ефективност при отделянето на смесените неразтворени твърди частици и стабилната и опростена експлоатация. Вторичните утаители са проектирани за лесна експлоатация и за съобразяване с различните условия на оттока.

Отделената утайка от дъното на вторичните утаители се изпомпва като рециркулираща обратно към Селектора. Част от нея – излишната активна утайка, се изпраща към инсталацията за третиране на утайките за по нататъшна обработка.

Избистрената вода от повърхността на вторичните утаители се отвежда към инсталацията за дезинфекция. Тя е предвидена за извънредни ситуации при обявена от санитарните власти нужда. При нормален санитарен режим на територията на града не се ползва.

Пречистената вода отговаря на стандартите за заустване р.Дунав.

Третирането на утайката се състои в предварителното и гравитачно уплътняване, аеробно стабилизиране, последващо уплътняване и механично обезводняване с поставяруване и възможност за временно съхранение преди депониране.

Стабилизираните утайки се изпращат в утайкоуплътнител и от там в силоз преди механичното им обезводняване. Обезводняването е посредством шнекови преси. Преди пресите утайката се кондиционира с полимер. Към обезводнената утайка (кек) се подава вар за поставяруване. Обезводнената и варувана утайка се транспортира до транспортно средство за утайка или на временна площадка за кек.

Модулните ПСОВ Камен – 1700 ЕЖ, ПСОВ Кесарево-1700 ЕЖ и ПСОВ Сушица-1200 ЕЖ –са изградени през 2015 г. и са модулен тип – с готови модулни елементи. Състоят се от механично пречистване, биологично стъпало и обработка на утайката. Механичното пречистване е решетка, а биологичното стъпало е в едно съоръжение, където се осъществява биологично пречистване с аериране и денитрификация, утаяване и извеждане на утайката. Утайката се стабилизира на място и се извежда с фекална машина. Процесът е денонощно автоматизиран, без постоянна намеса на оператор, чрез периодично наблюдение

1.4.4. Очаквано изграждане и предоставяне за стопанисване на публични активи през периода на бизнес плана (извън инвестиционната програма на ВиК оператора)

В дружеството е постъпила следната информация, относно предстоящо изграждане и предоставяне за стопанисване на публични активи през периода на бизнес плана извън инвестиционната програма на ВиК оператора.

№ по ред	Община	Населено място	Дейност	Категория	Рехабилитация/ нов	Дължина	Стойност /х .лв.	Година
I	Златарица	гр. Златарица	П	ПСОВ	Н		4000.00	2027
II	Проект ОС							
	ВС Йовковци		П	пречистване	Р		49746.00	2029
общо:							53746.00	

Очаква се през 2027г. да бъде завършено изграждането и въведена в експлоатация ПСОВ - Златарица, която ще бъде предадена за стопанисване на ВиК оператора като публичен актив. С въвеждането и в експлоатация ще се подобри обхватът и качеството на пречистване, както и ще се намали екологичното натоварване върху водоприемниците.

1.5. ДОСТАВЯНЕ НА ВОДА С НЕПИТЕЙНИ КАЧЕСТВА

1.5.1. Описание на системата за доставяне на вода с непитейни качества

„ВиК Йовковци“ ООД град Велико Търново, не доставя вода с непитейни качества и не разполага с изградена система за предоставяне на такава услуга.

1.5.2. Данни за доставени, фактурирани водни количества и загуби на вода, информация за монтирани средства за измерване

Неприложимо за дружеството.

1.6. ДОСТАВЯНЕ НА ВОДА НА ДРУГ ВИК ОПЕРАТОР

1.6.1. Описание на системата за доставяне на вода на друг ВиК оператор

Дружеството доставя вода на „ВиК“ ООД - Габрово от система „Йовковци“ чрез Дряновска деривация. Дряновската деривация започва от РШ Велчево на дюкер Пчелище и чрез ПС Маноя доставя вода за „ВиК“ ООД - Габрово за нуждите на община Дряново. От дряновската деривация се водоснабдяват селата Велчево, Плаково, Големаните, Ялово, Нацовци и гр.Килифарево. Съоръжението е изградено от стоманени тръби ф 900 и ф 630, както и етернитови тръби с диаметър ф 546. Общата дължина на Дряновската деривация е 12,056 км.

1.6.2. Данни за доставени, фактурирани водни количества и загуби на вода, информация за монтирани средства за измерване на водните количества в пунктовете на отдаване на вода на друг ВиК оператор

През 2024 година подадените водни количества за друг ВиК оператор от водоизточника възлизат на 2 294 068 м3, като фактурираните водни количества са 1 093 250 м3, а загубите - 1 185 907 м3.

За измерване на подадените количества са монтирани ултразвукови водомери AFLOWT UF Ф 1500мм при водоизточника и AFLOWT UF v.XXD ф 616 мм, при отдаване на вода в ПС Маноя към „ВиК“ ООД Габрово.

За периода 2027-2031г. се предвижда намаляване на доставените водни количества към ВиК Габрово. Прогнозните количества са уточнени между двата ВиК оператора със стойностна прогноза, съответстваща на заложеното в табличната част.

1.7. ДОСТАВЕНА ВОДА ОТ ДРУГ ВИК ОПЕРАТОР – ЗАКУПЕНИ ВОДНИ КОЛИЧЕСТВА, ЦЕНА И ДОСТАВЧИК

Дружеството не получава вода от друг оператор –пречистена или с непитейни качества.

1.8. ПРЕЧИСТЕНА ОТПАДЪЧНА ВОДА ОТ ДРУГ ВИК ОПЕРАТОР

Дружеството не получава пречистена отпадъчна вода от друг ВиК оператор.

1.9. ОПИСАНИЕ НА СОБСТВЕНИ ИЗТОЧНИЦИ ЗА ПРОИЗВОДСТВО НА ЕЛЕКТРОЕНЕРГИЯ ОТ ВЪЗОБНОВЯЕМИ ИЗТОЧНИЦИ

Отпадъчните води /битови, индустриални, селскостопански и др./ на градовете Горна Оряховица, Лясковец и Долна Оряховица се събират чрез каналната мрежа в пречиствателна станция за отпадъчни води /ПСОВ/. Постъпилите отпадъчни водни количества преминават през редица механични съоръжения – сита, бъркалки, аератори, утаители и т.н., за премахването на небиологичните отпадъци, като: пясък, метали, пластмаси, стъкла и др. От така пречистената вода се отделя в кашообразна форма биологичния отпадък и със специални помпи след допълнително обогатяване с кислород се прехвърля в съд за ферментация или така наречения метантанк. Там към биологичната маса се прибавя специален щам бактерии, които при определени температурни условия я преработват в биогаз и обезопасен твърд отпадък. В метантанка е монтирано специално устройство, в което се улавя биогаза и посредством тръбопровод и пречистващи филтри се събира в резервоар за биогаз– газголдер с обем 1000 кубични метра и налягане 0,4 кРа. Горивото в газголдера се подава към водогреен котел Viadrus G 700-13секц. 550 кВт с монтирана газова горелка Lamborghini EM 50/2-E(през отоплителния сезон), както и към два броя когенератори CENTO T 150 BIO, пригодени за работа с биогаз с електрическа мощност от по 142 кВт и топлинна мощност – 193 кВт.

Гореописаните съоръжения са снабдени с газ индикатори и съответните защити за безопасна работа.

През лятото топлинната енергия се използва само за поддържане на необходимата температура в метантанка, а през зимата и за собствени нужди /отопление на работните халета и административна сграда/.

Към момента когенераторите не работят, поради износване и не подлежат на ремонт.

1.9.1. Количества произведена, използвана / продадена електрическа енергия от собствени източници

Към настоящия момент дружеството не произвежда електроенергия от собствени източници.

1.9.2. Приложимо Решение на Комисията за определяне на преференциална цена на електрическа енергия от съответните собствени източници

Решение № Ц-010 от 30.03.2011г. на Комисията за енергийно и водно регулиране.

1.10. АНАЛИЗ И ПРОГРАМА ЗА УПРАВЛЕНИЕ НА ВИК СИСТЕМИТЕ

1.10.1. Програма за подобряване управлението на ВиК системите – системи и регистри

1.10.1.1. Системи СКАДА – текущо състояние, внедряване на системи

SCADA системите са силно разпределени системи, които се използват за управление на географски отдалечени обекти. Целта на системата е централизирано да събира данни за обектите, да обработва тази информация и да генерира управляващи въздействия. В контролния център на SCADA системата се извършва централизирано наблюдение и контрол на състоянието на обектите и обработката на алармите, като информацията се предава по компютърна мрежа покриваща големи разстояния. На базата на получената информация от отдалечените станции, автоматично или чрез оператор, се изработват управляващи команди. Диспечерският контрол на водоснабдителните /ВС/ и каналните системи /КС/, дистанционното управление на съответните помпени агрегати, ел. задвижки за кранове, вентили, въздушници и др., спомагат за снижаване разхода на електроенергия и на разходите за управление по класическия начин. Съществуващата диспечерска система на дружеството ясно и точно доказва предимството на дистанционното

управление на съоръженията от ВС, като се очаква след завършването на пълната диспечеризация ефектът да е още по-голям.

Единна Автоматизирана Система за управление на водоснабдяването (ЕАСУВ) във "ВиК Йовковци" ООД е изградена с цел непрекъснато следене и управление на водните потоци от яз. Йовковци; наблюдение на степента на запълване на водните резервоари; автоматично дистанционно управление на помпени агрегати и спирателни кранове; дистанционно отчитане на водните количества от водомерите и разходомерите, присъединени към системата; дистанционно следене на налягането във водопреносната мрежа; мониторинг на енергийната ефективност на помпени агрегати и др. Опитното боравене с диспечерската система спестява време и средства по следене и управление на агрегатите, спестява загуби от преливане на водоеми, дава възможност за бързо откриване на течове и аварии по магистралните водопроводи, дава възможност за пестене на ел. енергия във върховите часови зони и др. Освен това оператора има възможност чрез отваряне или затваряне на управляеми спирателни кранове да пренасочва водни потоци към резервоари с намален воден обем. Чрез постоянен мониторинг на водното количество регистрирано на изходния разходомер на яз. Йовковци се следи и регулира пълненето на резервоарите по деривацията без да се допуска преливане и загуба на вода. С развитието на GSM технологиите терминалните станции с радио разпространение бяха заменени с GSM терминални станции. Новите терминални станции са с много по висока надеждност, работят без ретранслации във всички райони с GSM покритие, с голямо бързодействие и без да се влияят от атмосферните условия. Дружеството работи регулярно за обновяване и надграждане на софтуера и хардуера на съществуващана СКАДА. Изграждат се и се присъединяват към системата нови обекти. Към 2024г. обектите, оборудвани със СКАДА са 115.

Отчитайки ефективността на СКАДА системите за снижаване на експлоатационните разходи и оптимизиране на процесите по управление на водните количества, дружеството е заложило разширяването и надгражзането на СКАДА системата като дейност по проект № BG16FFPR002-1.002 за предоставяне на безвъзмездна помощ по Програма „Околна среда" 2021-2027г.

Съгласно сключения Договор Д-34-7/10.02.2025г. за предоставяне на безвъзмедна финансова помощ по Програма „Околна среда" 2021-2027г., като дейност по проекта е включено и ще се изпълнява през регулаторния период 2027-2031г. „Надграждане на система за управление, контрол и мониторинг на ключови процеси, включително дейности по контрол на загубите на вода". Одобрената пряка стойност на инвестицията е 2 050 хил. лв. В обхвата на дейността ще бъде извършено надграждане на съществуващата СКАДА чрез доставка и интеграция на лицензи, включително изграждане на сървърно помещение и диспечерска стая, диспечеризация на помпени станции; обособяване на точки за измерване на ниво и водно количество в НР, обособяване на точки за измерване на водно количество, налягане, шум и интеграция на данни от тях в СКАДА, интеграция на новоизградени/реконструирани обекти.

1.10.1.2. Регистър на активи – текущо състояние, внедряване на регистър

От 2018 г. в дружеството е изградена, внедрена и действа система за управление и контрол на активите. Регистърът на активите се поддържа като втори модул /регулаторен модул - ЕСРО, подмодул ДА/ в счетоводната програма „Тонеган" и има връзка с модул „Склад". Регистърът на активите, съгласно приложение № 4 от Договора с АВиК е утвърден със Заповед № 10/06.01.2017 г. на управителя на „ВиК Йовковци" ООД. За работа с Регистър на активите е разработено и утвърдено ръководство на потребителя за работа с подмодул Дълготрайни активи.

Техническите параметри на всеки актив се съдържат в описателно поле на модула. Системата „Регистър на активи" непрекъснато се обновява чрез периодично подаване на актуална

информация. Тя е ясна и добре дефинирана. Регламентирано е кой, кога, как и защо създава папки и файлове. Системата съдържа:

- пълно описание на съществуващите активи – видове, типове, бройки и други;
- статус на всеки актив – местоположение, собственост, възраст;
- технически параметри;
- икономически параметри – цена, категория, група, остатъчна стойност, амортизируема сума, годишна амотртизационна норма и други, които имат отношение към амортизационният план и счетоводството.

Системата е в отлично състояние и води регистър на счетоводните записвания, в който автоматично се отбелязват всички счетоводни операции, свързани с активите.

През 2023г. започна завеждане на активите и в модул „Регистър на активите“ на софтуерен продукт „ВиК Център“, който осигурява възможност да се генерират справки по зададени критерии в съответствие с изискванията на т. 86.3 във връзка с т. 66 от Указанията за прилагане на НРКВКУ. В регистъра на активи се поддържа информация относно следните видове съоръжения – водопроводи, канализация, сградни водопроводни отклонения (СВО), сградни канализационни отклонения (СКО), измервателни устройства, спирателна арматура/ПХ, помпи, ел. оборудване и съоръжения, специализирано оборудване, водовземни съоръжения, резервоари, ХС, ПСПВ, ПСОВ, земи, сгради и др. Изграждането на Регистъра завърши към края на 2024г., а в началото на 2025г. процесът е финализиран с утвърждаване на процедура за реда и начина за поддържане на Регистър на активите в програмен продукт „ВиК център“, внедрена със Заповед

1.10.1.3. Географска информационна система (ГИС) – текущо състояние, внедряване на система

През 2018 г., след проведена процедура за възлагане на обществена поръчка с предмет “Разработване, внедряване, обучение на потребителите за работа и гаранционна поддръжка на специализиран софтуер - Географска информационна система за нуждите на “Водоснабдяване и канализация Йовковци” ООД, гр.Велико Търново”, дружеството закупи и внедри специализиран софтуерен продукт Географска информационна система с лицензиран софтуер „Тобел“ на фирма „Мапекс“ АД.

В специализирания ГИС софтуер се поддържа информация относно:

- по отношение на групите активи - водопроводи, канали, СВО и СКО -идентификационен номер; местоположение; материал; диаметър; дължина /метри/; дълбочина на полагане; водомери; в експлоатация; година на полагане; състояние; тип; техническо състояние;
- по отношение на групите активи - спирателни кранове и пожарни хидранти - идентификационен номер; местоположение; диаметър; дълбочина на полагане; в експлоатация; година на полагане; състояние; тип; техническо състояние;
- по отношение на групите активи - помпени станции, резервоари, ПСПВ, ПСОВ - идентификационен номер; местоположение; име; захранващ район, в експлоатация; технически параметри:
  - за помпите в ПС – Q/H, kW, модел;
  - на резервоари - обем, кота вливна тръба, кота хранителна тръба , други;

на хлориране - тип хлориране, данни за оборудване, други;
на ПСПВ/ ПСОВ - вид на пречистване, данни за оборудване по технологична схема;
на водоизточници - вид, водно ниво, помпа с характеристики: Q/H, kW, модел; година на монтаж;

ГИС регистъра е внедрен със Заповед на управителя и е утвърдена процедура за реда и начина за поддържането му.

ГИС се съхранява на корпоративен сървър, като данните се архивират ежедневно на две места.

Надграждането и усъвършенстването на ГИС регистъра на дружеството е одобрена дейност по проект BG16FFPR002-1.002-007-C01 „Изграждане на ВиК инфраструктура на обособената територия, обслужвана от „ВиК Йовковци“ ООД“, за изпълнението на който е сключен Договор от 10.02.2025 г. Пряката стойност по бюджет за изграждане на ГИС е 1 664 хил. лв.

През регулаторния период 2027-2031г., в изпълнение на дейността ще бъде надградена и модернизирана съществуващата Географска информационна система, включително чрез преглед и дигитализация на наличните информационни масиви на „ВиК Йовковци“ ООД, както и ще се осигури адекватна цифрова геопространствена основа за разгръщане на ГИС приложението. Изпълнението включва дейности по проучване, анализ и проектиране на ГИС, внедряване на специализиран софтуер и хардуер, дигитализация и миграция на данни, интеграция и конфигурация на модули.

1.10.1.4. Регистър на аварии – текущо състояние, внедряване на регистър

През 2019г. във „ВиК Йовковци” ООД гр.Велико Търново е въведен със Заповед на управителя № 121 от 06.02.2019г. и се поддържа специализиран софтуерен продукт “ВиК Център“ - информационна система за управление, контрол и автоматизиране на процесите във ВиК дружествата, както и за отчитане и съхранение на данни. Поддържа и генерира множество справки съобразени с изискванията на регулатора. Софтуерния продукт е разработен от „Ви Софт“ – гр. Варна - компания, занимаваща се с разработване, внедряване и поддръжка на програмни решения за оптимизация на работните процеси и е съобразен с изискванията на т. 86.2 във връзка с т. 66 от Указанията за прилагане на НРКВКУ. Достъпът до програмата се осъществява през браузър http://192.168.1.239/vikcenter/. В модул „Работни карти“ са дефинирани достъп до системата от оторизирани служители чрез наличие на потребителски имена, пароли и нива на достъп и сигурява възможност за:

- съхраняване на записите;
- извършване на промени във въведените данни - дата, основание, потребител;
- експортиране на данните;
- актуализиране на информацията - регулярно или с настъпване на събитие;
- осигурява възможност за генериране на справки по зададен критерий;
- осигурява невъзможност за изтриване на въведени записи;

Модул “Работни карти“ се поддържа на корпоративния сървър, като информацията се архивира ежедневно. В модул “Работни карти“ се въвежда информацията от утвърдените първични документи „работна карта“, съгласно номенклатура с кодове за ремонтна и инвестиционна програма. За регламентиране на процесите са утвърдени от управителя на дружеството правила за водене на регистър на авариите. В тях са описани дейностите по водене на регистъра от момента на получаване на сигнал за авария до нейното отстраняване.

Специфични характеристики:

Идентификационен номер - Да; адрес - Да; тип услуга (доставяне, отвеждане) - Да; тип авария (Категории съгласно Справка 8 на бизнес плана - Ремонтна програма) - Да; подател на сигнала - Да; дата и час на получаване на сигнала - Да; дата и час на проверка на сигнала - Да; планиран/непланиран ремонт - Да; информиране на потребителите за прекъсване на водоснабдяването - Да; приоритет/спешност - Да; дата и час на започване на ремонтни дейности - Да; дата и час на приключване на ремонтни дейности - Да; време за реакция - Да; продължителност на ремонтните дейности - Да; дата и час на прекъсване на услугата - Да; дата и

час на възстановяване на услугата - Да; продължителност на прекъсването на услугата - бр. часове; брой засегнати СВО - Да; брой засегнати жители - Да; характеристики на актива: материал, диаметър, дълбочина, тип настилка - Да; друга техническа информация за ремонта - Да; изпълнител на ремонта - Да.

1.10.1.5. Регистър на лабораторни изследвания за качеството на питейните води – текущо състояние, внедряване на регистър

Със Заповед № 126/07.02.2019г. на Управителя на дружеството е въведен Регистър на лабораторните за качеството на питейните води и е утвърдена Процедура за начина и реда на поддържане на регистъра на лабораторните изследвания.

Общо описание на лабораторните регистри

Лабораторните регистри включват изпитвания, извършени за целите на дружеството, документирани с протоколи от изпитване от собствената акредитирана лаборатория на дружеството - Изпитвателна „Лаборатория води“ или външна акредитирана лаборатория. Лабораторните регистри се попълват периодично от отговорен служител – експерт мониторинг след представяне на протоколите от изпитване от съответната лаборатория. Ръководител „Качество на водите“ проверява данните и осъществява контрол на информацията в електронния регистър на „ВиК Йовковци“ ООД.

Всички характеристики, включени в лабораторните регистри произтичат от изисквания на следните документи:

- Нормативни документи - закони и наредби
- Разрешителни за водовземане на подземни и повърхностни води
- Разрешителни за заустване на отпадъчни води
- Стандарти за пробовземане, изпитване, представяне на резултати от изпитване
- Стандарт БДС EN ISO/IEC 17025:2018 Общи изисквания за компетентността на лабораториите за изпитване и калибриране (ISO/IEC 17025:2017)
- Вътрешни документи – Наръчник по качеството, процедури, формуляри и др.

Източници на първична информация са издадените документи от лабораторията изпълнител – протоколи за вземане на проби и протоколи от изпитване. Всички предварително известни данни са зададени в софтуерния продукт и при необходимост се актуализират. Това са относително постоянни величини като Нормативен документ, Разрешително за водовземане/заустване, показатели за изпитване и други. Променливите величини като резултати от изпитване и други се нанасят ръчно от отговорния служител – експерт мониторинг. Ръководител „Качество на водите“ проверява периодично данните и осъществява контрол на информацията в електронния регистър на „В и К Йовковци“ ООД.

Описание на регистъра на лабораторните изследвания за качеството на питейните води

Специфичните характеристики се определят от нормативните документи за води, предназначени за питейно-битово водоснабдяване.

Регистър на лабораторните изследвания за качеството на питейните води включва следните показатели:

- Наименование на лабораторията, извършила пробовземане и/или изпитване
- Входящ номер на пробата
- Дата и час на вземане на пробата
- Дата и час на приемане на пробата
- Причина за пробовземане. Възложител /Възлагателно писмо, Заявка за услуга/
- Номер на протокола за вземане на проби
- Описание на обекта от който е взета пробата. Зона на водоснабдяване.
- Вид на изпитвания продукт и вид на пробата
- Техническо средство за вземане на пробата.Вид на опаковката. Обем на пробата.
- Вид на мониторинга. Показатели от група А/Б съгл. Наредба №9/ДВ бр. 30 от 2001г.
- Показатели за изпитване
- Техническо средство за измерване

- Единица на величината
- Резултат от изпитването
- Стойност и допуск на показателя (Максимална стойност по Наредба №9/ДВ бр. 30 от 2001г.
- Съответствие/несъответствие с нормативните изисквания

При несъответствие с нормативните изисквания стойността на показателя автоматично се оцветява в червен цвят.

- Дата на извършване на изпитването
- Номер на протокола от изпитване

Когато изпитванията са възложени на външна акредитирана лаборатория тези характеристики са съобразно спецификата на изпитването и обхвата на лабораторията.

1.10.1.6. Регистър на лабораторни изследвания за качеството на отпадъчните води – текущо състояние, внедряване на регистър

Със Заповед № 126/07.02.2019г. на Управителя на дружеството е въведена Процедура за начина и реда на поддържане на регистъра на лабораторните изследвания. Съгласно тази заповед е създаден електронен регистър на лабораторните изследвания за качеството на отпадъчните води.

Специфичните изисквания включени в регистъра на лабораторните изследвания за качеството на отпадъчните води се определят от нормативните документи за отпадъчни води и условията, включени в съответното Разрешително за заустване на отпадъчни води, които включват следните характеристики:

- Наименование на лабораторията, извършила пробовземане и/или изпитване
- Входящ номер на пробата
- Дата и час на вземане на пробата
- Дата и час на приемане на пробата
- Причина за пробовземане. Възложител /Възлагателно писмо, Заявка за услуга/
- Номер на протокола за вземане на проби
- Описание на обекта от който е взета пробата.
- Вид на изпитвания продукт и вид на пробата
- Техническо средство за вземане на пробата.Вид на опаковката. Обем на пробата.
- Вид на мониторинга
- Показатели за изпитване
- Техническо средство за измерване
- Единица на величината
- Резултат от изпитването
- Стойност и допуск на показателя съгл. съответното Разрешително за заустване
- Съответствие/несъответствие с нормативните изисквания

При несъответствие с нормативните изисквания стойността на показателя автоматично се оцветява в червен цвят.

- Дата на извършване на изпитването
- Номер на протокола от изпитване

Когато изпитванията са възложени на външна акредитирана лаборатория тези характеристики са съобразно спецификата на изпитването и обхвата на лабораторията.

Променливите величини като резултати от изпитване и други се нанасят ръчно от отговорния служител – експерт мониторинг. Ръководител „Качество на водите“ проверява периодично данните и осъществява контрол на информацията в електронния регистър на „ВиК Йовковци“ ООД.

Тип система – “ВИК ЦЕНТЪР” - Информационна система за управление, контрол, автоматизиране на процесите във ВиК дружествата, както и за отчитане и съхранение на данни. Предлага широка гама от справки, съобразени с изискванията на регулатора. Софтуерния продукт е разработен от Ви Софт – гр. Варна – компания, занимаваща се с разработване, внедряване и поддръжка на програмни решения за оптимизация на работните процеси.

1.10.1.7. Регистър на оплаквания от потребители– текущо състояние, внедряване на регистър

Постъпилата информация за сигнали и жалби от страна на потребителите на ВиК услуги се въвежда в регистър към Програмен продукт: "ВиК Център"- Информационна система за управление, контрол и автоматизиране на процесите във ВиК дружествата, както и за отчитане и съхранение на данни. Регистърът на оплакванията е внедрен със Заповед № 270/21.03.2019г. на управителя на „ВиК Йовковци" ООД. Със същата заповед е утвърдена процедура за работата с Регистър на оплакванията. В регистъра на оплакванията се поддържа цялата информация, има възможност за генериране множество справки съобразени с изискванията на регулатора. Софтуерния продукт е разработен от Ви Софт – гр. Варна- компания, занимаваща се с разработване, внедряване и поддръжка на програмни решения за оптимизация на работните процеси.

В Регистъра на оплаквания от потребители се поддържа информация относно: входящ номер и дата, описание (предмет), начин на получаване, подател и тип,брой жалбоподатели, характер на проблема, основателност на жалбата, експлоатационен район, населено място, отговорник, длъжност, статус, препратки към др. институции, последващи действия, краен срок и дата на разрешаване, изходящ № и дата на отговора на оплакването."ВиК Център" е специализиран софтуер за управление, контрол и автоматизиране на процесите.

Регистърът на оплаквания от потребители е съобразен с изискванията на т. 86.4 във връзка с т. 66 от Указанията за прилагане на НРКВКУ. Регистърът за жалби и оплаквания е изграден в съответствие с изискванията и притежава всички необходими характеристики за качество на информацията.

1.10.1.8. Регистър за утайките от ПСОВ – текущо състояние, внедряване на регистър

Със Заповед № 236/05.03.2019 г. на Управителя на дружеството е въведен Електронен регистър на утайките от ПСОВ и Процедура за начина и реда на поддържане на регистъра на утайките от ПСОВ. Съгласно тази заповед е създаден електронен регистър за утайките от ПСОВ.

Описание на процесите за работа с Регистъра на утайките от ПСОВ

„В и К Йовковци"ООД експлоатира и поддържа регистри за утайки за следните ПСОВ:

- ПСОВ гр. Велико Търново;
- ПСОВ гр. Горна Оряховица;
- ПСОВ гр. Павликени;
- ПСОВ гр. Свищов;
- ПСОВ Сушица;
- ПСОВ Кесарево;
- ПСОВ Камен.

В регистъра на утайките от ПСОВ се поддържа информация относно количеството и качеството на произведената утайка на всяка една ПСОВ. Първичните данни се набират от Началниците на всяка една ПСОВ и/или от упълномощено от Управителя лице. Достъп до Регистъра на утайките имат Началниците на всяка една ПСОВ и/или от упълномощено от Управителя лице и експерт мониторинг с цел извличане на справки за целите на дружеството и контролните органи. Контрол по изпълнение на дейностите, свързани с Регистъра на утайките от ПСОВ се извършва от Ръководител „Качество на водите".

Източници на първична информация са дневниците на ПСОВ. Началниците на всяка една ПСОВ и/или от упълномощено от Управителя лице въвеждат първичната информация в четири модула. Редът и начина за въвеждане на първичните данни се съдържа в Ръководството за работа със софтуерния продукт.

Тип система – "ВИК ЦЕНТЪР" - Информационна система за управление, контрол, автоматизиране на процесите във ВиК дружествата, както и за отчитане и съхранение на данни. Предлага широка гама от справки, съобразени с изискванията на регулатора. Софтуерния продукт е разработен от

Ви Софт – гр. Варна – компания, занимаваща се с разработване, внедряване и поддръжка на програмни решения за оптимизация на работните процеси.

1.10.1.9. Регистър на водомерите на СВО (средства за измерване) – текущо състояние, внедряване на регистър

Във „ВиК Йовковци“ ООД е внедрен и се поддържа регистър на водомерите на СВО (средства за измерване) - Заповед на управителя № 270/21.03.2019г. Регистърът на водомерите е част от специализирания софтуер, обслужващ системата „Инкасо”. Той е обособен в отделен модул, в който се въвежда и обработва информация за всички водомери с информация за собственик, адрес на собственика, вид, технически параметри, текущо състояние, със съответните дати и срокове за метрологична проверка за точност и подмяна на водомера. Регистърът дава възможност за генериране на справки по различни критерии в зависимост от нуждите на анализа – по населени места, състояние на водомери, консуматори на услугите водоснабдяване, отвеждане, пречистване и др. Достъпът до програмния продукт е регламентиран с потребителски имена и пароли. Съхраняват се записи за извършени промени на въведените данни. Регистърът е въведен със заповед на Управителя, в която са определени и отговорни лица за поддържането му и осъществяването на контрол. Утвърдена е процедура за начина и реда на поддържане на „Регистър на водомерите на СВО (средства за измерване)“. Източници на първична информация, въвеждана в програмата са заявление за присъединяване или карнет. Въвеждането на информация се извършва от оператори., чрез потребителско име и парола за достъп. Информацията се съхранява на корпоративен сървър, като ежедневно се извършва архивиране на данните.

За допълване и подобряване функционалността, мониторинга и анализ на информацията в дружеството от 2023г. е внедрен и се поддържа софтуерен продукт QDATA – софтуер за мониторинг, управление и анализ на данни от измервания по ВиК мрежи и съоръжения. Софтуерът поддържа досие на всяка точка на измерване, в което е достъпна приложима информация – име на точката, GPS координати, инфраструктура, роля на измервателното устройство, виртуална реалност от точката на монтаж, тип на измервателното устройство, наблюдавани параметри и други.

1.10.1.10. Система за отчитане и фактуриране – текущо състояние, внедряване на система

„Водоснабдяване и канализация Йовковци“ ООД гр. Велико Търново разполага с интегриран програмен продукт „Инкасо“ от типа CRM, който е WEB – базиран и обезпечава работа в реално време 24 часа в денонощието. Системата за отчитане и фактуриране на консумираната вода е софтуерно решение, разработено от фирма „Унисофт” ООД, гр. Русе. Програмен продукт „Инкасо” е с SQL база данни върху Unix платформа, разработен на принципа клиент-сървър, като информацията достигаща до клиентските машини се предава по криптиран канал.

Системата е разработена за автоматизиране на цялостния процес, свързан с отчитане на измервателните уреди, зареждане на отчетените данни по партиди, изготвяне на фактури за получените от клиентите количества и отразяване на плащанията. Наличието на тази система гарантира максимална точност при измерване и отразяване на изразходваните количества и съответно бързо фактуриране. Софтуерът съдържа модули както за автоматично отчитане на измервателните уреди чрез дистанционен радио отчет, дистанционно отчитане през интернет среда и дистанционно отчитане през мобилен оператор, така и ръчно въвеждане на събраната от инкасаторите информация.

На база въведените показания за изразходваните количества, системата автоматично генерира фактурите на абонатите.Фактурирането се извършва веднъж месечно за физически лица и три пъти в месеца за юридически лица с цел улеснение на клиентите. В случаите на просрочие при обявен падеж за плащане, системата начислява автоматично актуална към текущата дата лихва. Изградена е локална LAN- мрежа, чрез която се осъществява връзка в реално време между отделите в ЦУ, осъществяващи дейността и изнесените работни места - парични салони, клиентски център на дружеството. Осигурена е възможност за достъп до информация и обслужване на клиентите от всяка точка от мрежата на дружеството. В програмата са изградени основни модули „Инкасо“, „Плащания“ – касови плащания и безналични Интернет –плащания , които съдържат в подменюта всички стъпки на процесите. В системата се съхранява информация за основните характеристики: име на клиент, абонатен номер, адрес на имота, идентификационен номер на водомер, основание за фактуриране, тип отчет, брой живущи, период на отчитане, фактурирани количества в куб.м., дата на фактуриране, фактурирана сума, плащания, тип на услугата/доставяне, отвеждане, пречистване/, тип клиент /битов, търговски, обществен, стопански/, номер на карнета, дата на карнет.

За извършване на непрекъснат мониторинг на процесите по отчитане, фактуриране и заплащане на потреблението през 2023 г. програмен продукт „Инкасо“ е допълнен с уеб базирана софтуерна система „ВиК анализатор“, която позволява интеграция на данни от множество различни системи и генериране на справки за реализацията и фактурираното, анализ на събираемостта и създаване на регистри на абонати, водомери, информация за отделни, райони селища или карнети и други справки по зададени критерии.

Използваният софтуер QDATA **е** уеб базиран SCADA софтуер с високо ниво на киберсигурност и интуитивен интерфейс. В него се настройват всички видове измервателни устройства и логери с интернет свързаност. Получените данни се сравняват и анализират, като се генерират аларми, трендове и отчети, за да се подпомогне взимането на правилни оперативни и инвестиционни решения. QData използва Google maps и OpenStreetMap като картографски подложки, върху които устройствата използвани за дистанционен мониторинг се ориентират чрез GPS координатите си. Софтуерът поддържа досие на всяка точка на измерване, в което е достъпна приложима информация – име на точката, GPS координати, инфраструктура роля на измервателното устройство, виртуална реалност от точката на монтаж, тип на измервателното устройство, наблюдавани параметри и други. Наличието на толкова подробна информация превръща QData в инструмент за управление на всякакво измервателно и телеметрично оборудване, което е инсталирано по ВиК мрежите и осигурява висока надежност и възможност за аналитичност на получените данни и генерираните справки.

1.10.1.11. Счетоводна система за регулаторна отчетност – текущо състояние, внедряване на система

За счетоводно отчитане дружеството използва система за Управление на Бизнеса “Тонеган” (ТОНЕГАН ERP). Системата е изградена на модулен принцип, като при нейното създаване се използват най-нови технологии и се поддържат последни версии на операционни системи и системи за управление на бази от данни.

Функционалности на ТОНЕГАН ERP

- ✓ **Счетоводство**

Събира в себе си цялата счетоводна информация на дружеството. Това се реализира чрез създаване на автоматични записи от останалите функционални елементи (покупки, продажби,

амортизации). В допълнение към стандартната функционалност, модулът позволява висока степен на автоматизация на рутинни дейности като приключване, изчисляване на себестойност и др. Това се реализира посредством създадения от ТОНЕГАН апарат за дефиниране и изпълнение на автоматични счетоводни документи и процеси. Системата разполага със стандартен набор от справки и има възможност за дефиниране на практически неограничен брой индивидуални, потребителски справки.

- ✓ **ДДС**

Регистрация на сделките по ЗДДС. Печат на Дневниците за покупки и продажби, Справка декларация - месечна, годишна; Справка за приспадане. Подаване на информация към ТДУ. Обединяване на дневници на отделни поделения.

- ✓ **Дълготрайни активи**

Обслужва дейностите, свързани с управление на дълготрайните материални и нематериални активи, изчисляване на амортизации, преоценки, съставяне на САПл, ДАПл и автоматичното им осчетоводяване. Следене на ремонти и реконструкции. Управление местонахожденията на активите, техните застраховки, наемни отношения и др. Модулът дава възможност за трети амортизационен план – за корпоративни консолидационни нужди и регулаторни органи (напр. КЕВР)

- ✓ **Склад**

Приход, разход, междускладови движения на материални запаси. Автоматична инвентаризация, включително с мобилни устройства за дистанционно отчитане. Блокиране на количества, поддържане на всички методи на изписване, управление на местонахожденията. Поддържат се различни мерни единици.

- ✓ **Фактуриране**

Формиране на отстъпки, ценообразуване, изготвяне на оферти, стокови разписки, проформи фактури и фактури, дебитни и кредитни известия, статистическа информация. Управляват се промоции с автоматично следене на начална и крайна дата. Системата работи с дефинируеми бланки според контрагента или типа документ (с търговско или складово значение).

- ✓ **Продажби**

Системата автоматизира и управлява дейностите, свързани с продажба на продукция, стоки и услуги, давайки възможност за обхващане на целия процес от регистриране на клиентските заявки, през логистиката им, до крайния отчет на всяка продажба. Има възможност за извършването на продажби посредством мобилни устройства.

- ✓ **Покупки**

Посредством модула се създават и управляват заявки за доставка на материали, стоки и услуги от различни отдели на предприятието, оферти от доставчици, поръчки за доставка, стокови разписки, фактури за доставка, вътрешни стокови разписки, вътрешни фактури. Изчислява се себестойност на доставката.

Управление на покупките

Управление процеса на доставка на материали, стоки, услуги. Управление на веригата от доставки. Договорни отношения с доставчици. Разрешителни и одобрителни режими в процеса на доставка с йерархични нива и стойностни интервали. Съществуват интерфейси към модул „Покупки“.

- ✓ **Банка, каса и разчети**

Модулът обхваща дейностите, свързани с управлението на паричните потоци – вземания, задължения, план на плащания, лизингови и други схеми за разсрочено плащане. Автоматизация

на отношенията с банки (автоматично съставяне и отпечатване на банкови документи). Обслужват се касовите операции в организацията.

- ✓ **Общи ресурси**

Модулът събира в себе си всички общи ресурси за системата - номенклатури, основни параметри и др.

Текущото състояние на използваната счетоводна система и системата за отчитане и фактуриране са на много добро ниво и позволяват извършване на финансов мониторинг.

Финансовият мониторинг е текущо и систематично набиране и анализ на информация за изпълнение на дейностите по бизнес плана, която се използва за управление, контрол и вземане на решение. Дейността по мониторинга позволява да се направи оценка на това дали планираните и одобрени дейности водят до постигане на набелязаните цели. Това позволява своевременно да се идентифицират възможни проблеми и да се предприемат съответните коригиращи действия.

Финансовият мониторинг е своеобразен инструмент за независим вътрешен контрол за целите на управлението. Той включва:

✓ периодична обективна оценка на ефективността на работата на отделите от финансово-икономическото направление;

✓ преглед на съществуващите системи /счетоводна, инкасо и др./;

✓ констатиране на грешки и пропуски при движението на документи, обработването на информацията и създаване на база данни, формирането на себестойност и изготвянето на справки и отчети към ръководството;

✓ изготвяне на процедури и правила за документално отразяване на дейността на дружеството с цел осъществяване на ефективен управленски контрол;

✓ контрол за прилагането на приетите процедури и текущо консултиране.

Чрез финансовия мониторинг ще се създадат предпоставки за ефективна работа на финансово-икономическото направление и ръководството на дружеството, ще има възможността да получава достатъчно информация за осъществяване на контрол и планиране на дейността.

В най-общ аспект, финансовият мониторинг се състои в периодична експертна оценка на ефективността и рентабилността от дейността, съгласно финансовите отчети и съпоставянето им с данните от бизнес плана за дейността.

Тази оценка включва анализ на динамиката на финансовите резултати, приходни и разходи пера, пълна и съкратена себестойност, нетекущи материални и нематериални активи, вземания, фирмена задлъжнялост и капиталова структура.

1.10.2. Програма за подобряване управлението на ВиК системите – бази данни

1.10.2.1. База данни с измерените количества вода на вход ВС – текущо състояние, внедряване

В дружеството е въведен специализиран софтуер „ВиК център“, модул „Водоподаване“, който поддържа в единна програмна и информационна база данните за измерените количества вода на вход ВС систематизирано и с надеждно архивиране - /Заповед на управителя № 121 от 06.02.2019г./ В модул "Водоподаване" са въведени данни за всички водоизточници, резервоари, точки на измерване и измервателни устройства. Данните за месечните показания на измервателните устройства се попълват в производствено-технически отдел по сведения за показанията на водомерите, подавани ежемесечно от ръководителите на ЕР. Достъпът до програмата се осъществява през браузър с потребителско име и парола.

1.10.2.2. База данни за контролни разходомери и дата логери – текущо състояние, внедряване

Поддържа се със специализирания софтуер "ВиК Център" -Информационна система за управление, контрол и автоматизиране на процесите във ВиК дружествата, както и за отчитане и съхранение на данни. Поддържа и генерира множество справки съобразени с изискванията на регулатора. За въвеждането на исканата информация и работата със специализирания софтуер е изготвена съответната процедура, утвърдена със Заповед № 121 от 06.02.2019г. на управителя на дружеството.

Специфични характеристики:

База данни за контролни разходомери и дата логери - ДА: идентификационен номер - ДА; локация - ДА: географски координати-в процес на разработване; описание на местоположението - ДА; заключване - ДА; диаметър на измервателния уред - ДА; тип на измервателния уред – ДА; измерване на налягането - ДА; марка и модел - частично; дата на монтаж - частично; дата на последна метрологична проверка (само за вход ВС); метрологична годност на разходомери на вход ВС (съответствие на изискванията на ЗИ) -в процес на нанасяне; записващо устройство: *описание*; предаване на данни: *начин*; предаване на данни: *периодичност*; в експлоатация; измерено водно количество за последната календарна година; зона на измерване - в процес на разработка.

1.10.2.3. База данни за изчисляване на неизмерената законна консумация – текущо състояние, внедряване

Поддържа се със специализирания софтуер "ВиК Център" Информационна система за управление, контрол и автоматизиране на процесите във ВиК дружествата, както и за отчитане и съхранение на данни - /Заповед на управителя № 121 от 06.02.2019г./. Поддържа и генерира множество справки съобразени с изискванията на регулатора. За въвеждането на исканата информация и работата със специализирания софтуер е изготвена съответната процедура, утвърдена със заповед на управителя на дружеството.

Специфични характеристики:

База данни за изчисляване на неизмерената законна консумация: отстраняване на аварии по довеждащи водопроводи - ДА; промиване на довеждащи водопроводи - ДА; промиване на резервоари - ДА; промиване на ПСПВ - ДА; отстраняване на аварии по разпределителната водопроводна мрежа - ДА; промиване на разпределителната водопроводна мрежа - ДА; промиване на канализационната мрежа - ДА; промивни води в ПСОВ- ДА; вода за противопожарни нужди - ДА; миене на улици - ДА; други.

1.10.2.4. База данни за изразходваната електрическа енергия – текущо състояние, внедряване

В дружеството е въведен специализиран софтуер „ВиК център", модул „Електроенергия", който подържа в единна програма и информационна база данните за изразходваната електроенергия, систематизирано и с надеждно архивиране. Този софтуер възпроизвежда таблици (справки) с отчетни данни, съгласно утвърдените образци на ЕСРО и съгласно изискванията на т. 86.11 във връзка с т. 84 от Указанията за прилагане на НРКВКУ. Обхватът на базата данни е за цялата обслужвана територия. Със Заповед № 270/21.03.2019 г. на Управителя на дружеството е въведена в дейността на дружеството и е утвърдена процедура за реда и начина на поддържането й.

1.10.2.5. База данни с измерените количества вода на вход ПСПВ – текущо състояние, внедряване

Поддържа се със специализирания софтуер "ВиК Център" Информационна система за управление, контрол и автоматизиране на процесите във ВиК дружествата, както и за отчитане и съхранение на данни. Поддържа и генерира множество справки съобразени с изискванията на регулатора.

За въвеждането на исканата информация и работата със специализирания софтуер е изготвена съответната процедура, утвърдена със Заповед 476/08.05.2019г. на управителя на дружеството.

Специфични характеристики:

Име на ПСПВ-ДА; входове на системата-ДА; разходомери на вход-Паршалов улей с нивомер с изчисления по ключова крива; количества на вход по месеци-ДА; измерено/изчислено количество-ДА; изход система/пунктове на отдаване/-ДА; разходомери на изход-КАТО РАЗЛИКА ОТ: Разход на вода по УЗР при ВЕЦ „Веселина" и изчислени загуби на вода при безнапорна деривация; двустранен протокол за покупко-продажба на вода-НЕ.

1.10.2.6. База данни с измерените количества вода на вход ПСОВ – текущо състояние, внедряване

Поддържа се със специализирания софтуер "ВиК Център" Информационна система за управление, контрол и автоматизиране на процесите във ВиК дружествата, както и за отчитане и съхранение на данни. Поддържа и генерира множество справки съобразени с изискванията на регулатора. За въвеждането на необходимата информация и работата със специализирания софтуер е изготвена съответната процедура, утвърдена със Заповед 476/08.05.2019 г. на управителя на дружеството.

Специфични характеристики:

Име на ПСОВ- Да; входове на системата-Да; разходомери на вход-Да; количества на вход по месеци-Да; измерено/изчислено количество-Да; изход система/пунктове на отдаване/-Да; разходомери на изход-частично; двустранен протокол за покупко-продажба на вода-Не.

1.10.2.7. База данни за сключени и изпълнени договори за присъединяване – текущо състояние, внедряване

Поддържа се със специализирания софтуер "ВиК Център" Информационна система за управление, контрол и автоматизиране на процесите във ВиК дружествата, както и за отчитане и съхранение на данни. Поддържа и генерира множество справки съобразени с изискванията на регулатора. За въвеждането на исканата информация и работата със специализирания софтуер е изготвена съответната процедура. Регистърът и процедурата за реда и начина за поддържането ме са утвърдени със Заповед 270/ 21.03.2019 г. на управителя на дружеството.

В Базата данни за сключени и изпълнени договори за присъединяване се поддържа информация относно: тип документ (проект, скица, изходни данни за проектиране, предварителен и окончателен договор), №, дата, район, община, населено място, улица №, квартал, парцел №, относно – описание на услугата, собственик на имота, телефон, заявление за присъединяване №, дата, фактура - №, дата и стойност, брой СВО и СКО за присъединяване, дата на получаване на документа от собственика, номер на поземлен имот; дата на окончателен договор за присъединяване; номер на окончателен договор за присъединяване; име на страната по договор; ЕИК/ЕГН на страната по договор; дата на подаване на заявка за присъединяване; дата на присъединяване; протокол № на присъединяване; вид услуга; клиентски номер.

1.10.2.8. База данни с длъжностите и задълженията на персонала на ВиК оператора – текущо състояние, внедряване

Базата данни за длъжностите и задълженията на персонала на ВиК „Йовковци“ ООД се управлява, поддържа и контролира от Система за управление на човешките ресурси „ТЕРЕЗА.БГ“, създадена от фирма „Тонеган“ ООД, гр. Добрич. Същата е Уеб базирана система за управление на човешките ресурси на дружеството. Програмен продукт „ТЕРЕЗА.БГ“ е модулно разделена и включва: Личен състав, ТРЗ, Човешки ресурси. Внедрена е със Заповед № 270/21.03.2019 г. на управителя. Налична е утвърдена процедура за начина и реда на поддържането на базата данни, длъжностите и задълженията на персонала на ВиК „Йовковци“ ООД. Базата данни се експлоатира само чрез потребителски имена, пароли и нива на достъп. Достъпът до профила на всеки потребител се осигурява чрез потребителско име и парола, които отговарят на определени стандарти за дължина и съдържание. Записите от данни се съхраняват и организират посредством база данни – My SQL Server. Данните се съхраняват на сървър, предназначен единствено за софтуерния продукт „ТЕРЕЗА.БГ“. Данните се архивират ежедневно на сървър на две места.

Базата данни с длъжностите и задълженията на персонала на ВиК оператора (БДДЗП) е част от програмен продукт „Тереза БГ“ и по своя характер представлява специализиран софтуер. Същата изпълнява функциите си, ползвайки определен, заложен при проектирането й информационен ресурс. Отделни компоненти на този ресурс са параметри, номенклатури, функции-таблици, документи, лични данни, описания, архиви, фирмен календар, личен календар, системни понятия и функции и др. За нормалното функциониране и поддържане, Базата данни с ДЗП е обезпечена с определен брой номенклатури, необходими описания, основни документи, лични данни за персонала, данни от архива на неизползваните отпуски и суми, регистрираните в НАП, последно действащи трудови договори последните допълнителни споразумения.

Всеки документ в базата данни може да е в едно от двете основни състояния: въведен и съхранен или валидиран. Ако документът е въведен и съхранен, той е регистриран в системата, може да бъде коригиран многократно и да бъде изтриван, но съдържанието му още не е взето предвид и в системата не са настъпили промените, които този документ е предназначен да предизвика. Ако един въведен и съхранен документ бъде валидиран, неговото съдържание вече е интерпретирано от системата и в този смисъл той вече е изпълнил предназначението си. Ако един документ е валидиран, той не може да бъде изтриван или коригиран. Базата данни за длъжностите и задълженията на персонала на ВиК „Йовковци“ ООД притежава генератор на справки, чрез който се съсдават справки по зададени критерии. Генераторът на справки има възможност за експорт на данни във формат - xls, pdf, odt, doc, xml etc. В базата данни с длъжностните задължения се генерира и е налична информация за: вид на договора; име на работник/служител; длъжност; шифров № на длъжността; район/отдел/звено; дата на заемане на длъжността; услуга, към която се отнася длъжността; ЕПЗ; разпределение на ЕПЗ по дейности; разходи за възнаграждения; вкл. допълнителни над РЗ; разходи за соц.осигуровки; разпределение на възнаграждения и соц. осигуровки по дейности; образование – специалност; данни за платен годишен отпуск; други.

Генерира се и се поддържа информация за щатното разписание по тип: планово, поименно, както и за изпълнение на щатното разписание с информация за брой заети и незаети длъжности. В поименното щатно разписание се съдържа информация за наименование на длъжността; шифров № на длъжността; квалификационна степен, образование, специалност и ранг на длъжност, брой лица за длъжността; разпределение на бр. лица по щатно разписание - по дейности.

1.11. СИСТЕМИ ЗА КАЧЕСТВО И ПУБЛИЧНОСТ НА ИНФОРМАЦИЯТА

Във „ВиК Йовковци“ ООД е разработена, внедрена и се поддържа интегрирана система за управление (ИСУ), която обхваща следните стандарти:

EN ISO 9001:2015-за управление на качеството;
EN ISO 45001:2018- за здраве и безопасност при работа;
EN ISO 14001:2015- за защита на околната среда.

Интегрираната система за управление се реализира чрез управление и изпълнение на система от процедури и записи, включени в Регистър на документите и записите. Интегрираната система за управление във „ВиК Йовковци“ ООД е сертифицирана. За гарантиране изпълнението на стандартите, ежегодно се провеждат надзорни одити.

1.11.1. Система за управление БДС EN ISO 9001; 2008

ВиК Йовковци“ ООД поддържа валидна сертификация за управление на качеството, за което е сертифициран по последния актуален стандарт ISO EN 9001:2015.

Последен актуален сертификат с № DE-QC-1288, издаден на 03.05.2024, валиден до 02.05.2026г.

1.11.2. Внедряване на система за управление БДС EN ISO 14001; 2004

ВиК Йовковци“ ООД е сертифицирано и поддържа валидна сертификация по последния актуален стандарт ISO EN ISO 14001:2015 за опазване на околната среда. Последеният актуален сертификат с № DE-EC-1288 е издаден на 03.05.2024, валиден до 02.05.2026г.

1.11.3. Система за управление BS OHSAS 18001:2007

„ВиК Йовковци“ ООД поддържа валидна сертификация за защита на здравето и безопасността при работа, за което е сертифициран по последния актуален стандарт ISO EN 45001:2018. Последеният актуален сертификат е с № DE-SC-1288, издаден на 03.05.2024, валиден до 02.05.2026г.

1.11.4. Създаване и поддържане на интернет страница

ВиК операторът „ВиК Йовковци“ ООД има създадена и поддържа интернет страница, която е общодостъпна за всички потребители на адрес www.vik-vt.com .

Интернет страницата на дружеството съдържа секция „НОВИНИ“, в която своевременно се представя информация за планирани и аварийни ремонти на дружеството.

Създадена е възможност за физическите и юридическите лица за комуникация със служителите на дружеството чрез обявените телефони и електронни адреси в секция КОНТАКТИ.

На видно място в заглавната част на интернет страницата има директна препратка към автоматизирана форма за изпращане на сигнали, въпроси и заявления. Тези имейли, които могат да се категоризират като сигнал, заявление или жалба се регистрират с входящ номер в Регистъра на оплакванията от потребители.

Интернет страницата на дружеството дава възможност за проверка на задължение. За целта клиентът трябва да въведе коректен клиентски номер.

Интернет страницата съдържа секция „Нормативна база“, в която са публикувани Общите условия за предоставяне на ВиК услуги, както и други нормативни и вътрешни документи, свързани с дейността на ВиК оператора.

2. ЦЕЛ НА БИЗНЕС ПЛАНА

Бизнес планът на „Водоснабдяване и канализация Йовковци“ ООД за развитие на дейността като ВиК оператор през периода 2027-2031г. е документ за стратегическо планиране на устойчивото развитие на дружеството през петгодишен период, в съответствие с регулаторната

рамка, Регионалния генерален план на обособената територия за предоставяне на ВиК услуги и в съответствие с показателите за качество предвидени в договора с Асоциацията по ВиК на обособената територия, обслужвана от оператора „Водоснабдяване и канализация Йовковци“ ООД. В бизнес плана са определени средносрочни цели и приоритети за постигане на стратегическите цели на дружеството.

Основната цел на бизнес плана е да очертае рамката за устойчиво развитие на “ВиК Йовковци” ООД като ВиК оператор, като осигури баланс между необходимостта от поддържане и подобряване на качеството на предоставяните услуги, изпълнението на инвестиционната програма и финансовата устойчивост на дружеството.

Стратегическите цели на “ВиК Йовковци” ООД, град Велико Търново са в следните основни направления:

- *Постигане или максимално приближаване към заложените целеви нива на показателите за качество на водоснабдителните и канализационните услуги;*

В рамките на регулаторния период 2027 – 2031 г. „ВиК Йовковци“ООД си поставя за цел постигането и поддържането на регулаторно определените показатели за качество на ВиК услугите. Тези показатели обхващат широк спектър от параметри, включително качество на питейната вода, непрекъснатост на водоснабдяването, време за реакция при аварии и отстраняване на повреди, ниво на загубите на вода, степен на пречистване на отпадъчните води и други. Постигането на тези показатели е пряко свързано с удовлетвореността на потребителите и с изпълнението на договорните и регулаторни задължения на дружеството.

- *Поддържане на обосновани и социално съобразени цени на услугите с оглед на осигуряване на необходимите ресурси за постигане на заложените целеви нива и устойчиво развитие на дружеството като ВиК оператор ;*

Бизнес планът цели осигуряването на дългосрочна финансова устойчивост на „ВиК Йовковци" ООД чрез поддържане на обосновани и социално поносими цени на предоставяните услуги, оптимизиране на оперативните разходи и ефективно управление на финансовите ресурси. Финансовата стабилност на дружеството е предпоставка за успешното изпълнение на инвестиционната програма и за поддържане на необходимото ниво на качество на предоставяните услуги.

- О*сигуряване на надеждно водоподаване на качествена питейна вода, отвеждане и пречистване на водите чрез изпълнение на инвестиционната програма*

Бизнес планът поставя като приоритетна цел поддържането на ВиК активите в добро експлоатационно състояние чрез реализирането на инвестиционната програма, насочена към рехабилитация и модернизация на съществуващата водоснабдителна и канализационна инфраструктура, намаляване на загубите на вода във водопреносната мрежа, повишаване на енергийната ефективност на съоръженията и системите. Изпълнението на инвестиционната програма е от ключово значение за дългосрочното запазване и подобряване на техническото състояние на активите, управлявани от дружеството.

- *Социална и екологична отговорност*

Не на последно място, бизнес планът отчита социалното измерение на дейността на „ВиК Йовковци“ ООД като поставя за цел запазването на достъпността на ВиК услугите за всички категории потребители, подобряване работата с клиенти, спазването на екологичните стандарти, както и всички свързани с тях дейности, с оглед на голямата чувствителност на обществото към тези услуги.

В изпълнение на тези задачи, “ВиК Йовковци” ООД ще търси:

- тясно сътрудничество с всички организации, обществени институции, граждани и юридически лица, като заявява своята откритост за контакти в името на общия обществен интерес, на доверие и уважение.

- финансиране от всички възможни източници, включително финансиране от Европейски фондове и програми.

Изготвянето на Бизнес плана за развитие на дейността като ВиК оператор за периода 2027–2031г. се предхожда от задълбочен анализ на социално-икономическата ситуация на обособената територия на Великотърновска област, както и на оценка на постигнатия напредък по реализацията на бизнес плановете на дружеството за предходните програмни периоди.

3. РЕЗУЛТАТИ ОТ КОНСУЛТАЦИИТЕ С ПОТРЕБИТЕЛИТЕ НА ВИК ОПЕРАТОРА

Резултатите от консултации с потребителите ще бъдат допълнени след изтичане на срока, упоменат в т.9.2.1 от Указанията към НРКВКУ.

4. ОПИСАНИЕ НА ВРЪЗКАТА НА БИЗНЕС ПЛАНА С РЕГИОНАЛНИЯ ГЕНЕРАЛЕН ПЛАН НА ОБОСОБЕНАТА ТЕРИТОРИЯ ЗА ПРЕДОСТАВЯНЕ НА ВИК УСЛУГИ

При разработването на Бизнес плана за 2027-2031г. и планирането за изпълнение на конкретни проекти в инвестиционната програма на дружеството, са съобразени предвижданията за развитието на ВиК системите и инвестиционните мерки в Регионалния генерален план на обособената територия за предоставяне на ВиК услуги, нужни за постигането на пълно съответствие с Европейски директиви.

5. ОПИСАНИЕ НА ВРЪЗКАТА НА БИЗНЕС ПЛАНА С ПОКАЗАТЕЛИТЕ ЗА КАЧЕСТВО, КОИТО СА ПРЕДВИДЕНИ В ДОГОВОРА С ВЪЗЛОЖИТЕЛЯ НА ВИК УСЛУГИТЕ

Показателите за качество, заложени в настоящия бизнес план за регулаторния период 2027-2031г. на „Водоснабдяване и канализация Йовковци“ ООД за развитие на дейността като ВиК оператор са в съответствие с предвидените показатели в приложение №2– „ПРИЛОЖЕНИЕ II ДОГОВОРНИ ПОКАЗАТЕЛИ ЗА КАЧЕСТВО“ към Допълнително споразумение № 2 от 15.05.2018г. към Договор № АВК-ВТ-63/21.04.2016г. с Асоциацията по ВиК на обособената територия, обслужвана от „ВиК Йовковци“ООД.

II. ТЕХНИЧЕСКА ЧАСТ

1. ПРЕДЛОЖЕНИЕ ЗА ГОДИШНИТЕ ИНДИВИДУАЛНИ ЦЕЛЕВИ НИВА НА ПОКАЗАТЕЛИТЕ ЗА КАЧЕСТВО НА ВИК УСЛУГИТЕ ПО СИСТЕМИ

Предложените от „ВиК Йовковци“ ООД град Велико Търново годишни индивидуални целеви нива на показателите за качество са дадени в електронния модел на бизнес плана, в табличен вид. Същите са съобразени с определените от КЕВР индивидуални цели за „ВиК Йовковци“ ООД гр. Велико Търново към края на периода 2031г. С тази насока е планирано съответното подобрение (увеличение или намаление според конкретния показател) през всяка една от годините на бизнес плана. в съотвествие с определените конкретни цели, съгласно „Прогнозни конкретни цели за показателите за качество на ВиК услугите по смисъла на НРКВКУ за 2031 година“, определени с Решение на КЕВР № ПК-2 от 04.03.2026 г.

2. АНАЛИЗ И ПРОГРАМА ЗА ПОСТИГАНЕ НА ПОКАЗАТЕЛИТЕ ЗА КАЧЕСТВО ПО ОТНОШЕНИЕ НА УСЛУГАТА ДОСТАВЯНЕ НА ВОДА НА ПОТРЕБИТЕЛИТЕ

2.1. АНАЛИЗ НА НИВОТО НА ПОКРИТИЕ С ВОДОСНАБДИТЕЛНИ УСЛУГИ

Към базовата 2024г., общият брой на населението, регистрирано по постоянен адрес в обособената територия обслужвана от оператора „Водоснабдяване и канализация Йовковци" ООД е 200 413 жители (по данни на НСИ), разпределено в 277 населени места, от които 3 наброяват над 10 000 жители (Велико Търново, Горна Оряховица, и Свищов) и 7 между 2000 и 10 000 жители (Лясковец, Елена, Стражица, Павликени Полски Тръмбеш, Дебелец, Д.Оряховица), останалите населени места от областта са с население под 2000 души. След 1989г. съществува устойчива демографска тенденция към намаляване на населението в резултат на отрицателен естествен и миграционен прираст. Проявлението й е по-силно изразено в малките населени места, които по-бързо губят население в сравнение с по-големите градски центрове.

Към 2024г. населението, ползващо услугата “Доставяне на вода на потребителите“ възлиза на 200 273 души или 99,93% от общото население, при определено дългосрочно ниво 99.00 %.

За регулаторния период 2027-2031г., общият брой на населението в обслужваната територия е разчетен съгласно прогнозите на НСИ - I вариант - хипотеза за конвергентност (реалистичен вариант) при съответната интерполация.

Предложеното ниво на ПК1 към 2031 г. се запазва в размер на 99,93% и съответства на индивидуалната цел, определена от Регулатора с Решение № ПК-2 от 04.03.2026г.

2.2. АНАЛИЗ НА КАЧЕСТВОТО НА ПИТЕЙНАТА ВОДА В ГОЛЕМИ ЗОНИ НА ВОДОСНАБДЯВАНЕ

„Водоснабдяване и канализация Йовковци" ООД чрез своята дейност осигурява питейна вода на населението и промишлените предприятия на населените места в общините Велико Търново, Горна Оряховица, Лясковец, Павликени, Полски Тръмбеш, Сухиндол, Елена, Златарица, Стражица и Свищов.

Осигуряването на питейната вода се осъществява от един повърхностен водоизточник (язовир „Йовковци") и 392 подземни водоизточника.

Съгласно допълнителната разпоредба на *Наредба за регулиране на качеството на водоснабдителните и канализационни услуги* от 22.01.2016 г., "Големи зони на водоснабдяване" са зони на водоснабдяване, в които се добива или разпределя над 1000 куб. м. вода на денонощие и/или се водоснабдяват повече от 5000 души, постоянно свързани към водоснабдителната система."

В района на действие на дружеството три водоснабдителни зони отговарят на тези изисквания. Това са: зона на водоснабдяване „Язовир Йовковци", зона на водоснабдяване гр. Павликени и зона на водоснабдяване Вардим.

А. Зона на водоснабдяване „Язовир Йовковци"

Населените места в зона на водоснабдяване „Язовир Йовковци" се водоснабдяват с питейна вода от язовир „Йовковци".

За питейно-битово водоснабдяване от язовир „Йовковци", на „Водоснабдяване и канализация Йовковци" ООД е издадено разрешително за водовземане от повърхностен воден обект №01410001/30.06.2008 г., продължено с Решение №205/27.11.2018 г.

Суровата вода в язовир „Йовковци" е с много добро качество. В редки случаи, при активно снеготопене или продължителни валежи, се повишава мътността на водата в язовирното езеро.

Въпреки това, преди да се подаде към консуматорите, водата се пречиства в ПСПВ „Йовковци".

Технологичната схема за пречистване на водата в ПСПВ „Йовковци" е двустъпална:

Първо стъпало:

а) предхлориране с хлор - снижава окисляемостта и цветността на водата и предпазва съоръженията от биологично обрастване

б) коагулиране с алуминиев сулфат - за отстраняване мътността на водата чрез довеждане на системата от устойчиво състояние в състояние на коагулация (нарастване и утаяване на дисперсната фаза)

в) утаяване в открити утаители

Второ стъпало:

а) филтриране в бързи пясъчни филтри

б) обеззаразяване с хлор-газ

Обеззаразената вода се подава по довеждащите деривации към населените места.

За периода на бизнес плана 2027-2031 г., контролът на технологичните показатели в станцията ще продължи по същата схема и със същата периодичност. За отделните години, чрез обществени поръчки ще се доставят необходимите количества коагуланти и дезифектанти за обработка на водата по време и след пречистването. Ремонтните дейности на съоръженията ще се извършват съгласно утвърдени графици.

От язовир „Йовковци" се водоснабдяват 66 селища в област Велико Търново, в това число общинските центрове Велико Търново, Горна Оряховица, Лясковец, Стражица, Елена, Златарица и Полски Тръмбеш и 59 села.

	Наименование на зоната на водоснабдяване	Вид и наименование на водоизточниците, доставящи вода в зоната на водоснабдяване	Община	Населени места или части от тях, включени в зоната на водоснабдяване
1	2	3	4	5
1	Зона „Язовир Йовковци"	Язовир "Йовковци"		
			Велико Търново	гр. Велико Търново
				с. Балван
				с. Ново село
				с. Пушево
				с. Леденик
				с. Шемшево
				с. Емен
				с. Ветренци
				с. Момин сбор
				с. Беляковец
				с. Малък чифлик
				с. Самоводене
				с. Буковец
				с. Велчево
				с. Плаково
				гр .Килифарево
				с. Ялово
				с. Къпиново
				с. Миндя
				с. Церова Кория
				с. Пчелище
				с. Присово
				гр. Дебелец
				с. Нацовци
				с. Големани
			Горна Оряховица	гр. Горна Оряховица
				с. Драганово
				с. Поликраище
				с. Първомайци
				с. Янтра
				с. Крушето
				с. Правда
				гр. Долна Оряховица
				с. Писарево
				с. Върбица
				с. Горски Долен Тръмбеш
			Лясковец	гр. Лясковец
				с. Арбанаси
				с. Шереметя
				с. Добри дял
				с. Джулюница

				с. Козаревец
				с. Мерданя
				с. Драгижево
			Златарица	гр. Златарица
				с. Росно
				с. Горско Ново село
				с. Родина
			Елена	гр. Елена
				с. Беброво
				с. Марян
				с. Руховци
				с. Чакали
				с. Христовци
				кв. Разпоповци
				с. Вълчевци
				ул. "Синджирци"
			Стражица	гр. Стражица
				с. Бряговица
				с. Благоево
				с. Владислав
				с. Балканци
			Полски Тръмбеш	гр. Полски Тръмбеш
				с. Раданово
				с. Петко Каравелово
				с. Куцина
				с. Климентово

От язовир „Йовковци” се подава вода за питейно-битови нужди и на „ВиК“ ООД, гр. Габрово, експлоатационен район Дряново.

Б. Зона на водоснабдяване гр. Павликени

В тази зона с питейна вода се водоснабдява единствено град Павликени. Градът се водоснабдява от 4 подземни водоизточника:
Дренаж „Гюр чешма” - стар и нов дренаж;
Дренаж „Изворите” - стар и нов дренаж;
Дренаж „ПС Павликени 2”;
Дренаж „Тунков кладенец”- стар и нов дренаж.

№	Наименование на зоната на водоснабдяване	Вид и наименование на водоизточниците, доставящи вода в зоната на водоснабдяване	Община	Населени места или части от тях, включени в зоната на водоснабдяване
1	2	3	4	5
1	Зона гр. Павликени	Дренаж “Изворите” – стар и нов дренаж, гр. Павликени Дренаж “Гюр чешма” – стар и нов дренаж, гр. Павликени Дренаж “Тунков кладенец” – стар,	Павликени	гр. Павликени

		гр. Бяла черква Дренаж "Тунков кладенец" – нов, с. Росица Дренаж „ПС Павликени 2", с. Стамболово		

Водата във водоизточниците е с добро качество и не се налага да се пречиства преди подаването и към консуматорите, а само се обеззаразява с хлор-газ в ЧР на 3-те помпени станции, които подават водата към НР на града.
За водовземане от 4-те дренажа, на „Водоснабдяване и канализация Йовковци" ООД са издадени изискващите се разрешителни за водовземане:

- Дренажи „Гюр чешма" - Разрешително №11510619/24.01.2011 г. и Решение №2110/14.06.2017 г.;
- Дренажи „Изворите" - Разрешително №11510530/23.06.2010 г. и Решение №1864/23.03.2016 г.;
- Дренаж „ПС Павликени 2" - Разрешително №11510517/09.06.2010 г. и Решение №3332/04.08.2021 г.;
- Дренажи „Тунков кладенец" - Разрешително №11510437/25.11.2009 г., Решения №3017/30.06.2020 и №4571/16.06.2025 г.;

<u>В. Зона на водоснабдяване „Вардим"</u>

В тази зона с питейна вода се водоснабдяват гр. Свищов, с.Вардим и с.Царевец. Водоизточниците са съответно:
Тръбни кладенци - 23 бр., Шахтов кладенец „Раней 1", „Раней 2" и „Раней 3";
Дренаж „Тажбунар" в землището на с.Вардим ;
2 броя сондажни кладенци и 2 броя шахтови кладенци – в землището на с.Царевец;

№	Наименование на зоната на водоснабдяване	Вид и наименование на водоизточниците, доставящи вода в зоната на водоснабдяване	Община	Населени места или части от тях, включени в зоната на водоснабдяване
1	2	3	4	5
1	Зона Вардим	Тръбни кладенци - 23 бр., Шахтов кладенец „Раней 1", „Раней 2" и „Раней 3" Дренаж „Тажбунар", с.Вардим 2 бр. сондажни кладенци и 2 бр.я шахтови кладенци, с.Царевец	Свищов	гр. Свищов, с. Вардим и с. Царевец

Водоснабдяването на населените места в Зона Вардим се осъществява от подземни местни водоизточници. Дезинфекцията на водата от водоснабдителна система Вардим се извършва с хлор – газ посредством автоматично функционираща система. По произход водите са подземни (подльосови) със средна твърдост и сходен химически състав, отговарящ на изискванията на *Наредба № 9/16.03.2001 г. за качеството на водата, предназначена за питейно-битови цели*. При някои от водоизточниците в зона Вардим се наблюдава по-високо съдържание на манган за различните водоизточници, доближаващи се до горните граници на нормата от 0,05 мг/л. Епизодичното наднорменото съдържание на манган и на желязо, създава проблеми по експлоатацията на съоръженията, както и променя някои от органолептичните свойства на водата като цвят и мътност. При възможност тези водоизточници не се използват за водоснабдяване на населеното място, а само при необходимост. Това обстоятелство поражда

основателни възражения от страна на потребителите. Започнало е строителството на пречиствателна (обезманганителна) станция в района на с. Вардим, което е спряно през 1990г.
За водоснабдяване на гр. Свищов, с.Вардим и с.Царевец е издадено разрешително за водовземане:

Тръбни кладенци - 23 бр., Шахтов кладенец „Раней 1", „Раней 2" и „Раней 3"- Разрешително №11511593/04.11.2024 г.;

За периода на бизнес плана 2027-2031 г., дейността по добиване, обеззаразяване и доставяне на питейната вода на абонатите в зоните ще бъде подчинена на изискването качеството на доставяната вода да отговаря на изискванията на *Наредба № 9/16.03.2001 г. за качеството на водата, предназначена за питейно-битови цели.* Ще се изпълняват изискващите се дейности за поддържане на водопроводната мрежа и съоръженията към нея, в това число и дейностите свързани със санитарно-хигиенните изисквания към тях. Ще се изпълнява мониторинг на доставяната вода за контролиране на качеството, съобразно съгласуваната с РЗИ – В.Търново, Програма за мониторинг на питейната вода доставяна на потребителите. Резултатите от провеждания мониторинг ще се представят на здравните органи, съгласно изискванията на нормативните документи.

Заключение: В 3-те големи зони на водоснабдяване, за задоволяване на питейно-битовите нужди на населението и за промишлени нужди, се подава вода, отговаряща на всички изисквания на Наредба № 9/16.03.2001 г. за качеството на водата, предназначена за питейно-битови цели. Изпълнението на изискванията на наредбата се доказва с резултатите от провеждания всяка година мониторинг на питейната вода във всички водоснабдени селища. Водовземанията се осъществяват на основание издадени разрешително за водовземане от язовир „Йовковци" за първата зона за водоснабдяване, разрешителни за водовземане от 4-те подземни водоизточника, за втората зона и разрешително за водовземане от един подземен водоизточник, за третата зона. Своевременно се предприемат съответните действия за продължаване срока на издадените разрешителни за водовземане с изтичащи срокове. С цел осигуряване на питейна вода, отговаряща на *Наредба № 9/16.03.2001 г. за качеството на водата, предназначена за питейно-битови цели* в трите зони, от „Водоснабдяване и канализация Йовковци" ООД се полагат, изискващите се грижи. Също така се контролира и ефективната работа на ПСПВ „Йовковци", която се използва за пречистване на вода от зона язовир „Йовковци". Провеждат се необходимите санитарно-хигиенни мероприятия за промиването и обеззаразяването на мрежите и съоръженията. Осигуряват се необходимите обеззаразителни агенти и се извършват мероприятията по обеззаразяване на питейната вода, преди да бъде подадена на абонатите. Тези дейности ще се изпълняват по същата схема през целия регулаторен период. Извършва се и ще продължи да се извършва постоянен и ефективен контрол върху качеството на питейната вода, чрез изпълнение на съгласуваната от РЗИ – В.Търново, Програма за мониторинг на питейната вода доставяна на потребителите. Изпълнението на мониторинг на питейната вода за регулаторния период ще се изпълнява, съгласно утвърдените програми за мониторинг за съответните години. Извършват се необходимите дейности за поддържане в добро състояние на СОЗ на водоизточниците и се следи за прекратяване на нерегламентирани наторявания в тях. Тези дейности ще се изпълняват и през следващите години от регулаторния период 2027-2031 г.

Качество на водата предназначена за питейно-битови нужди

Контролът на качеството на питейната вода, доставяна до крайните потребители, се извършва от акредитирана лаборатория, съгласно изготвената Програма за мониторинг на питейната вода доставяна на потребителите. Програмата е разработена в съответствие с изискванията на *Наредба №9/16.03.2001 г. за качеството на водата, предназначена за питейно-битови цели* и се актуализира и съгласува от РЗИ – Велико Търново ежегодно.

Констатират се периодично по-високи стойности по показател съдържание на манган и желязо, както и епизодични отклонения по показателите цвят и мътност на обеззаразената вода от разпределителните мрежи на гр. Свищов, зона Вардим. Затова е предвидено в Програма за

мониторинг на питейната вода доставяна на потребителите тези показатели със своето значение да бъдат мониторирани като показатели от група А.

Извършват се и микробиологични анализи на води от всички населени места. През 2024 г. не са регистрирани трайни лоши микробиологични резултати, което се дължи на обеззаразяване на водата.

Органите на РЗИ – Велико Търново извършват периодичен контрол на качеството на водите за питейно – битови цели.

Стойностите на променливите за изчисление показателя за „Качество на питейната вода в големи зони на водоснабдяване" за 2024 г. са дадени в табличен вид в Справка № 2 Променливи - **iD51a** до D65a.

Анализът на качеството на питейната вода в големите зони на водоснабдяване за 2024 г. е изразен посредством показател ПК2а, който е съотношение между общия брой на направените анализи за качество на питейните води в големите зони на водоснабдяване за отчетната година, които отговарят на изискванията на приложимите стандарти и законови разпоредби, и общия брой на направените анализи за качество на питейните води в големи зони на водоснабдяване, с изключение на анализите, които показват отклонения, разрешени по реда на наредбата по чл. 135, т. 3 от Закона за водите изразен в проценти, който е: ПК2а = 99,92 %, при планирано ниво ПК2а 99,89%

През регулаторния период 2027-2031г. „ВиК Йовковци" ООД предвижда да постигне определената от Регулатора индивидуална цел на ПК2а.. Прогнозната стойност на показателя по години е съобразена с изпълнението на Договор Д-34-7/10.02.2025г. за предоставяне на безвъзмедна финансова помощ по Програма „Околна среда" 2021-2027г., включващ реконструкция на основни съоръжения и съпътстваща инфраструктура на ПСПВ Йовковци. Определеното дългосрочно ниво (>99%) е постигнато, ВиК операторът е заложил цел, надхвърляща изискваната.

ПК	Параметър	Ед. мярка	2024 г.	2027 г.	2028 г.	2029 г.	2030 г.	2031 г.	Индивидуална цел за 2031 г.
ПК2а	Качество на питейната вода в големи зони на водоснабдяване	%	99.92	99.25	99.25	99.25	99.28	99.30	99.24

2.3. АНАЛИЗ НА КАЧЕСТВОТО НА ПИТЕЙНАТА ВОДА В МАЛКИ ЗОНИ НА ВОДОСНАБДЯВАНЕ

Съгласно допълнителната разпоредба на *Наредба за регулиране на качеството на водоснабдителните и канализационни услуги* от 22.01.2016 г., "Малки зони на водоснабдяване" са зони на водоснабдяване, в които се добива или разпределя до 1000 куб. м. вода на денонощие и/или се водоснабдяват до 5000 души, постоянно свързани към водоснабдителната система."

В района на действие на „Водоснабдяване и канализация Йовковци" ООД се експлоатират 70 водоснабдителни зони, които отговарят на критериите за „Малки зони на водоснабдяване":

№	Наименование на зоната на водоснабдяване	Вид и наименование на водоизточниците, доставящи вода в зоната на водоснабдяване	Община	Населени места или части от тях, включени в зоната на водоснабдяване
1	2	3	4	5
Зони на водоснабдяване с обем разпределяна вода > 100 и ≤ 1000 м^3 /ден				
1	Зона ПС Дичин	Шахтови кладенци 4 бр., с. Дичин	Велико Търново	с. Дичин с. Водолей с. Паскалевец
2	Зона Ресен	Шахтов кладенец дренажи 2 бр., с. Ресен	Велико Търново	с. Ресен
3	Зона Сухиндол	Каптаж "Въздол", Каптаж "Марзян дол", Каптаж "Боаза", ШК "Трескавец" (Стамболийски), гр. Сухиндол	Павликени	гр. Сухиндол
4	Зона Бяла Черква	Дренаж "Белина", шахтов кладенец, гр. Бяла черква	Павликени	гр. Бяла Черква
5	Зона Кесарево	Шахтов кладенец 1, Дренаж, с. Кесарево Каптажи 2 бр., с. Водно	Стражица	с. Кесарево с. Водно
6	Зона Горски Сеновец	Шахтови кладенци 9/2А и 9/2Б, с. Г. Сеновец Каптаж, с. Камен Каптаж и дренаж, с. Г. Г. Тръмбеш	Горна Оряховица Стражица	с. Горски Сеновец с. Горски Горен Тръмбеш с. Царски извор с. Сушица
7	Зона Козловец	5 бр. дренажи, 5 бр. шахтови кладенци , 4 бр. сондажни кладенци, с. Козловец	Свищов	с. Козловец
8	Зона Ореш	Тръбен кладенец и каптаж “Илиево”, с. Ореш	Свищов	с. Ореш
9	Зона Българско сливово	Дренажи “Върбица”и ”Беляновец”, сондажен кладенец 1, 2 и 3, с. Българско сливово	Свищов	с. Б. Сливово

10	Зона Овча могила	Дренажи "Червенска бара","2-ри км", "Караджан", "Енчов гьол", дренажи 1 и 2 Заводски, с. Овча могила	Свищов	с. Овча могила
11	Зона Камен	Шахтов кладенец, с. Камен	Стражица	с. Камен
Зони на водоснабдяване с обем разпределяна вода > 10 и ≤ 100 м³ /ден				
1	Зона Никюп	Хоризонтален дренаж, с. Никюп	Велико Търново	с. Никюп
2	Зона Хотница	Шахтов кладенец "Хотница", с. Хотница	Велико Търново	с. Хотница
3	Зона Вонеща вода	Каптаж „Тепавицата", с. Вонеща вода Каптаж 1 и Каптаж 2, с. Райковци	Велико Търново	с. Вонеща вода с. Райковци
4	Зона Димановци	Каптажи "Димановци 1" и „Димановци 2", с. Войнежа	Велико Търново	с. Войнежа с. Въглевци
5	Зона Стрелец	Дренажи "Ченгине бунар", "Ерен бунар", "Мъжляков отул", Каптаж "Лозница", с. Стрелец	Горна Оряховица	с. Стрелец
6	Зона ПС Гюрлека	Каптаж, с. Светославци	Елена	с. Константин с. Светославци с. Каменари
7	Зона НР Бойковци	Каптажи 1 и 2, с. Бойковци Каптаж, с. Крумчевци	Елена	с. Бойковци с. Майско м. Крумчевци
8	Зона НР Блъсковци	Каптажи 2 бр., с. Тодювци Каптаж „Новачкини", с. Новачкини Каптажи 2 бр. кв. Усои, гр. Елена Каптаж, с. Велювци Каптаж, с. Султани Каптажи 3 бр., с. Блъсковци Каптаж „Багалевци", с. Багалевци Каптаж „Пърчевци", с.Пърчевци	Елена	с. Блъсковци м. Търкашени м. Червенковци м. Титевци м. Марафелци с. Тодювци с. Багалевци м. Султани кв. "Пърчевци" кв. "Усои" (ул."Шейтани") кв. "Новачкини"

9	Зона Костел	Каптаж, с. Костел Каптаж, с. Граматици	Елена	с. Костел
				с. Граматици
				с. Дъбрава (Колари)
10	Зона Илаков рът	Каптажи 2 бр., с. Буйновци Каптажи 3 бр., с. Илаков рът Каптаж, с. Хъневци Каптаж, с. Мийковци	Елена	с. Хъневци
				с. Мийковци
				с. Илаков рът
				с. Буйновци
				с. Николчевци
				с. Кожлевци
				с. Нешевци
11	Зона Палици	Каптажи 3 бр., с. Палици Каптаж, с. Попрусевци Каптаж, с. Петковци Каптаж, с. Попска Каптаж, с. Черни дял	Елена	с. Палици
				с. Давери
				с. Попрусевци
				м. Попска
				м. Черни дял
				м. Петковци
12	Зона Бадевци - Елена	Каптажи "Топля 1“ и „Топля“, с. Бадевци Каптажи 3 бр., с. Чукани Дренаж „Буков дол“, гр. Елена	Елена	ул. Чукани, гр. Елена
				с. Бадевци
				м. Донковци
				м. Вързилковци
				м. Бръчковци
				м. Стойчевци
				м. Болерци
				кв. Казаци
				с. Ребревци
				с. Гърдевци
				с. Баевци
				с. Шилковци
				с. Яковци
				м. Махалници
13	Зона Берковци	Каптаж "Берковци", с. Берковци	Елена	с. Средни колиби
				с. Раювци
				с. Илиевци
14	Зона Сливовица	Шахтов кладенец, с. Сливовица	Златарица	с. Сливовица
15	Зона Средно село	Каптаж, с. Средно село Каптажи 3 бр., с. Дедина Каптажи 4 бр., с. Калайджии Каптаж, с. Равново Каптаж, с. Дебели рът Каптажи 2 бр., с. Резач Каптажи 3 бр., с. Разсоха	Златарица	с. Средно село
				с. Резач
				с. Дебели рът
				м. Стояновци
				с. Равново
				м. Дедина
				с. Разсоха
				с. Калайджии

16	Зона Михалци	Шахтови кладенци 2 бр., с. Михалци	Павликени	с. Михалци
17	Зона Стамболово	Дренаж "Адата" (Селският), с. Стамболово	Павликени	с. Стамболово
18	Зона Дъскот	Шахтов кладенец, с. Лесичери Дренаж "Соук бунар", с. Дъскот	Павликени	с. Дъскот
19	Зона Горна Липница	Дренаж, с. Горна Липница	Павликени	с. Горна Липница
20	Зона Патреш	Дренажи 4 бр., с. Патреш	Павликени	с. Патреш
21	Зона Лесичери	Дренажи 2 бр., с. Лесичери	Павликени	с. Лесичери
22	Зона Коевци	Каптажи "Голямата чешма" и "Агова чешма", с. Коевци	Павликени	с. Коевци
23	Зона Бутово	Шахтов кладенец, с. Бутово	Павликени	с. Бутово
24	Зона Долна Липница	Дренажи"Обилото" и „Мочура“, Дренаж "Главата" с. Долна Липница	Павликени	с. Долна Липница
25	Зона Стамболийски	ШК "Трескавец", гр. Сухиндол Дренаж, с. Бяла река Каптаж, с. Красно Градище Дренажи 3 бр., с. Г. Калугерово Каптаж „Скалата“, с. Горско Косово	Павликени	с. Горско Косово с. Бяла река с. Красно Градище с. Горско Калугерово
26	Зона Мусина	Шахтов кладенец, с. Михалци	Павликени	с. Мусина с. Русаля
27	Зона Вишовград	Каптаж "Росица", с. Росица	Павликени	с.Вишовград с.Росица
28	Зона Варана	Дренаж, с. Варана Дренаж „Зад кръста“, с. Сломер Дренаж, с. Батак	Павликени	с. Сломер с. Батак
29	Зона Караисен	Дренаж, с. Батак	Павликени	с. Караисен
30	Зона Недан	Дренажи 1 и 2, Шахтов кладенец, с. Недан	Павликени	с. Недан
31	Зона Димча	Шахтов кладенец, с. Димча	Павликени	с. Димча
32	Зона Върбовка	Каптаж „Кръвеник“ Дренаж, с. Върбовка	Павликени	с. Върбовка

33	Зона Страхилово	Дренаж и каптаж, с. Страхилово	Полски Тръмбеш	с. Страхилово
34	Зона Стефан Стамболово	Дренаж "Юртлука" с. Ст. Стамболово	Полски Тръмбеш	с. Ст.Стамболово
35	Зона Полски Сеновец	Дренажи 2 бр., с. Полски Сеновец	Полски Тръмбеш	с. Полски Сеновец
36	Зона Каранци	Каптаж "Главата", Шахтов кладенец, с. Каранци	Полски Тръмбеш	с. Каранци
37	Зона Иванча	Дренаж, с. Иванча	Полски Тръмбеш	с. Иванча
38	Зона Обединение	Дренажи 3 бр., с. Обединение	Полски Тръмбеш	с. Обединение
39	Зона Павел	Дренажи 2 бр., Тръбен кладенец 1бр., с. Павел	Полски Тръмбеш	с. Павел
40	Зона Орловец	Дренаж и каптаж, с. Орловец	Полски Тръмбеш	с. Орловец
41	Зона Масларево	Дренажи "Юг" и "Запад", шахтов кладенец, с. Масларево	Полски Тръмбеш	с. Масларево
42	Зона Вързулица	Шахтов кладенец, с. Вързулица	Полски Тръмбеш	с. Вързулица
43	Зона Любенци	Шахтов кладенец, с. Любенци Шахтов кладенец, с. Мирово	Стражица	с. Ново Градище с. Кавлак с. Мирово
44	Зона Нова Върбовка	Шахтов кладенец, с. Нова Върбовка	Стражица	с. Нова Върбовка
45	Зона Николаево	Дренаж, с. Николаево	Стражица	с. Николаево с. Асеново
46	Зона Лозен	Шахтов кладенец и дренаж, с. Лозен	Стражица	с. Лозен
47	Зона Виноград	Дренаж и каптаж, с. Виноград	Стражица	с. Виноград
48	Зона Драгомирово	Дренажи „Катранка”, “Калтака” и “Моравска”, с. Драгомирово	Свищов	с. Драгомирово
49	Зона Алеково	Дренажи 3 бр., с. Алеково	Свищов	с. Алеково
50	Зона Александрово	Дренаж и шахтов кладенец, с. Александрово	Свищов	с. Александрово
51	Зона Хаджидимитрово	Дренаж и шахтов кладенец, с.Хаджидимитрово Дренажи 2 бр., с. Козловец	Свищов	с. Хаджидимитрово

52	Зона Морава	Дренажи 3бр, шахтов кладенец, с. Морава	Свищов	с. Морава
53	Зона Червена	Дренажи 2 бр., с. Червена	Свищов	с. Червена
54	Зона Горна Студена	Дренажи 3 бр., с. Горна Студена	Свищов	с. Горна Студена
55	Зона Деляновци	Шахтов кладенец, с. Деляновци	Свищов	с. Деляновци
56	Зона Совата	Дренаж и шахтов кладенец, с. Совата	Свищов	с. Совата
Зони на водоснабдяване с обем разпределяна вода ≤ 10 м³ /ден				
1	Зона Шивачево	Каптажи 3 бр., с. Шивачево	Златарица	с. Долно Шивачево
2	Зона Дрента	Каптажи 2 бр., с. Дрента	Елена	с. Дрента
3	Зона Паисий	Дренаж, с. Паисий	Стражица	с. Паисий

Водата, доставяна в 70 малки зони на водоснабдяване, се добива от подземни водоизточници. От Басейнова дирекция „Дунавски район" са издадени разрешителни за водовземане от следните водоизточници:

№ по ред	водоизточник, местонахождение (землище)	разрешително за водоползване №	срок на действие
1	Язовир "Йовковци"	№1186/01.10.2002 г. №1186/12.05.2004 г. №01410001/30.06.2008 г. реш. №205/27.11.2018 г.	05.06.2004 г. 12.11.2005 г. 30.06.2018 г. 15.07.2030 г.
2	Дренаж "Тунков кладенец" - стар, гр. Бяла Черква Дренаж "Тунков кладенец - нов, с. Росица	№101015/17.06.2005 г. №11510437/25.11.2009 г. реш. №3017/30.06.2020 г. реш. №4571/16.06.2025 г.	17.06.2010 г. 18.06.2020 г. 18.06.2025 г. 18.06.2035 г.
3	Дренажи "Гюр чешма"- стар и нов, гр . Павликени	№101442/22.03.2006 г. №11510619/24.01.2011 г. реш. №611/15.11.2011 г. реш. №2110/14.06.2017 г.	22.03.2011 г. 23.03.2012 г. 24.03.2017 г. 23.07.2027 г.
4	Дренаж „ПС Павликени-2“, с. Стамболово	№11510517/09.06.2010 г. реш. №1906/31.05.2016 г. реш. №3332/04.08.2021 г.	09.06.2021 г. 09.06.2026 г.
5	Дренажи "Изворите"- стар и нов дренаж, гр. Павликени	№11510530/23.06.2010 г. реш. №1864/23.03.2016 г.	23.06.2026 г.
6	Каптаж "Лозница", с. Стрелец	№101183/17.10.2005 г. №11510560/12.10.2010 г. реш. №583/26.09.2011 г. реш. №2021/11.11.2016 г.	17.10.2010 г. 31.12.2011 г. 01.01.2017 г. 01.01.2027 г.

№ по ред	водоизточник, местонахождение (землище)	разрешително за водоползване №	срок на действие
7	Дренаж "Ерен бунар", с. Стрелец	№101189/17.10.2005 г. №11510559/12.10.2010 г. реш. №581/21.09.2011 г. реш. №2020/11.11.2016 г.	17.10.2010 г. 31.12.2011 г. 01.01.2017 г. 01.01.2027 г.
8	Дренаж "Мъжляков отул", с. Стрелец	№101306/20.12.2005 г. №11510567/18.10.2010 г. реш. №590/27.09.2011 г. реш. №2019/11.11.2016 г.	20.12.2010 г. 31.12.2011 г. 01.01.2017 г. 01.01.2027 г.
9	Дренаж "Ченгине бунар", с. Стрелец	№101377/06.02.2006 г. №11510587/02.12.2010 г. реш. №584/26.09.2011 г. реш. №2017/10.11.2016 г.	06.02.2011 г. 31.12.2011 г. 01.01.2017 г. 01.01.2027 г.
10	Шахтов кладенец ПС "Хотница", с. Хотница	№101334/10.01.2006 г.	10.01.2031 г.
11	Каптаж "Берковци", с. Берковци	№101370/01.02.2006 г. №11510588/09.12.2010 г. реш. №585/26.09.2011 г. реш. №2005/04.11.2016 г.	01.02.2011 г. 31.12.2011 г. 01.01.2017 г. 01.01.2027 г.
12	Хоризонтален дренаж, с. Паисий	№101410/27.02.2006 г. №11510589/09.12.2010 г. реш. №587/27.09.2011 г. реш. №2016/10.11.2016 г.	27.02.2011 г. 31.12.2011 г. 01.01.2017 г. 01.01.2027 г.
13	Каптаж "Усои", с. Усои	№101494/21.04.2006 г. №11510621/27.01.2011 г. реш. №696/22.03.2012 г. реш. №919/09.11.2012 г. реш. №2330/02.01.2018 г.	21.04.2011 г. 22.04.2012 г. 23.04.2013 г. 24.04.2018 г. 24.04.2028 г.
14	Каптаж "Багалевци", с. Тодювци	№101502/25.04.2006 г. №11510620/27.01.2011 г. реш. №695/22.03.2012 г. реш. №920/09.11.2012 г. реш. №2356/07.02.2018 г.	25.04.2011 г. 26.04.2012 г. 27.04.2013 г. 28.04.2018 г. 28.04.2028 г.
15	Каптаж "Агова чешма", с. Коевци	№101509/28.04.2006 г. №11510590/09.12.2010 г. реш. №588/27.09.2011 г. реш. №2006/04.11.2016 г.	28.04.2011 г. 31.12.2011 г. 01.01.2017 г. 01.01.2027 г.
16	Каптаж "Голямата чешма", с. Коевци	№101571/15.06.2006 г. №11510626/03.02.2011 г. реш. №763/22.05.2012 г. реш. №1277/11.03.2014 г. реш. №4206/12.06.2024 г.	15.06.2011 г. 16.06.2012 г. 17.06.2014 г. 18.06.2024 г. 18.06.2034 г.
17	Каптажи "Топля-1" и "Топля-2", с. Средни колиби	№101550/31.05.2006 г. реш. №414/02.03.2011 г. реш. №757/18.05.2012 г. реш. №1263/14.02.2014 г. реш. №4208/12.06.2024 г.	31.05.2011 г. 01.06.2012 г. 02.06.2014 г. 03.06.2024 г. 03.05.2034 г.

№ по ред	водоизточник, местонахождение (землище)	разрешително за водоползване №	срок на действие
18	Дренаж "Буков дол", гр. Елена	№101925/09.02.2007 г. №11511121/28.11.2016 г. реш. №600/18.10.2011 г. реш. №2026/28.11.2016 г.	09.02.2012 г. 10.02.2017 г. 10.02.2027 г.
19	Каптаж "Новачкини", с. Новачкини	№101551/31.05.2006 г. реш. №415/07.03.2011 г. реш. №753/15.05.2012 г. реш. №1261/05.02.2014 г. реш. №4203/11.06.2024 г.	31.05.2011 г. 01.06.2012 г. 02.06.2014 г. 03.06.2024 г. 03.06.2034 г.
20	Каптаж "Пърчовци", с. Пърчовци	№101552/31.05.2006 г. реш. №416/07.03.2011 г. реш. №754/16.05.2012 г. реш. №1260/05.02.2014 г. реш. №4207/12.06.2024 г.	31.05.2011 г. 01.06.2012 г. 02.06.2014 г. 03.06.2024 г. 03.06.2034 г.
21	Каптаж "Боаза", гр. Сухиндол	№101560/06.06.2006 г. №11510627/10.02.2011 г. реш. №760/19.05.2012 г. реш. №1266/21.02.2014 г. реш. №2671/02.07.2019 г.	06.06.2011 г. 07.06.2012 г. 08.06.2014 г. 09.06.2019 г. 09.06.2029 г.
22	Каптаж "Марзян дол", гр. Сухиндол	№101561/06.06.2006 г. №11511311/02.07.2019 г. реш. №453/06.06.2011 г. реш. №759/19.05.2012 г. реш. №1264/14.02.2014 г. реш. №2672/02.07.2019 г.	06.06.2011 г. 07.06.2012 г. 08.06.2014 г. 09.06.2019 г. 09.06.2029 г.
23	Каптаж "Въздол", гр. Сухиндол	№101787/16.11.2006 г. №11511107/07.10.2016 г. реш. №565/29.08.2011 г. реш. №1983/07.10.2016 г.	16.11.2011 г. 17.11.2016 г. 17.11.2026 г.
24	Каптаж "Скалата", с. Бяла река	№101563/06.06.2006 г. №11511575/11.06.2024 г. реш. №405/17.02.2011 г. реш. №758/18.05.2012 г. реш. №1276/10.03.2014 г. реш. №4202/11.06.2024 г.	06.06.2011 г. 07.06.2012 г. 08.06.2014 г. 09.06.2024 г. 09.06.2034 г.
25	Хоризонтален дренаж, с. Никюп	№101843/18.12.2006 г. №11511110/11.10.2016 г. реш. №577/15.09.2011 г. реш. №1987/11.10.2016 г.	18.12.2011 г. 19.12.2016 г. 19.12.2026 г.
26	Дренаж "Юг", с. Масларево	№101922/09.02.2007 г. №11511123/28.11.2016 г. реш. №606/02.11.2011 г. реш. №2028/28.11.2016 г.	09.02.2012 г. 10.02.2017 г. 10.02.2027 г.

№ по ред	водоизточник, местонахождение (землище)	разрешително за водоползване №	срок на действие
27	Дренаж "Запад", с. Масларево	№101923/09.02.2007 г. №11511122/28.11.2016 г. реш. №613/16.11.2011 г. реш. №2027/28.11.2016 г.	09.02.2012 г. 10.02.2017 г. 10.02.2027 г.
28	Шахтов кладенец ШК 1, с. Масларево	№11510006/26.03.2007 г. реш. №949/30.11.2012 г. реш. №2584/25.01.2019 г.	26.03.2007 г. 26.03.2013 г. 27.03.2019 г. 26.03.2044 г.
29	Шахтов кладенец ШК 1, с. Вързулица	№11510004/22.03.2007 г. реш. №947/29.11.2012 г. реш. №ПВ4-00024/11.11.2014 г. реш. №ПВ4-00146/11.11.2014 г. реш. №2583/25.01.2019 г.	22.03.2007 г. 22.03.2013 г. 23.03.2019 г. 22.03.2044 г.
30	Шахтов кладенец ШК 1, с. Мирово	№11510036/18.04.2007 г. реш. №970/10.01.2013 г. реш. №2635/17.05.2019 г. реш. №3509/22.02.2022 г.	18.04.2013 г. 19.04.2019 г. 19.04.2022 г. 19.04.2047 г.
31	Шахтов кладенец ШК 1, с. Кесарево	№11510037/18.04.2007 г. реш. №971/11.01.2013 г. реш. №2634/17.05.2019 г. реш. №3512/22.02.2022 г.	18.04.2013 г. 19.04.2019 г. 19.04.2022 г. 19.04.2047 г.
32	Шахтов кладенец ШК 9/2А, с. Горски Сеновец	№11510038/18.04.2007 г. реш. №977/15.01.2013 г. реш. №2633/17.05.2019 г. реш. №3510/22.02.2022 г.	18.04.2013 г. 19.04.2019 г. 19.04.2022 г. 19.04.2047 г.
33	Шахтови кладенци ШК 1 и ШК 2, с. Горски Долен Тръмбеш	№11510040/18.04.2007 г. реш. №981/16.01.2013 г. реш. №2636/17.05.2019 г. реш. №3511/22.02.2022 г.	18.04.2013 г. 19.04.2019 г. 19.04.2022 г. 19.04.2047 г.
34	Шахтов кладенец, с. Лозен	№11510143/19.12.2007 г.	19.12.2032 г.
35	Шахтов кладенец, с. Нова Върбовка	№11510144/19.12.2007 г.	19.12.2032 г.
36	Дренажи "Клена", "Челеби бунар", "Дутлука", с. Горско Калугерово	№11510609/19.01.2011 г. реш. №2025/23.11.2016 г.	19.01.2017 г. 09.02.2027 г.
37	Дренаж "Селският дренаж", с. Стамболово	№11510646/09.06.2011 г. реш. №1857/18.03.2016 г. реш. №3333/04.08.2021 г.	09.06.2021 г. 09.06.2026 г.
38	Дренаж "Обилото" и дренаж "Мочура", с. Долна Липница	№11510647/09.06.2011 г. реш. №1862/22.03.2016 г.	09.06.2026 г.
39	Шахтов кладенец ШК, с. Бутово	№11510792/17.09.2012 г.	17.09.2037 г.

№ по ред	водоизточник, местонахождение (землище)	разрешително за водоползване №	срок на действие
40	Дренаж "Гюрлука", с. Горна Липница	№11510964/08.09.2014 г. реш. №4312/24.09.2024 г.	08.09.2024 г. 08.09.2034 г.
41	Каптаж "Горски Сеновец - Камен", с. Камен	№11511113/01.11.2016 г.	01.11.2026 г.
42	Дренаж „ПС Недан“, с. Недан	№11511130/26.01.2017 г. реш. №3426/30.11.2021 г.	26.01.2022 г. 26.01.2032 г.
43	Каптаж „Гюрлека“, с. Светославци	№11511129/10.01.2017 г.	10.01.2027 г.
44	Шахтов кладенец, гр. Бяла Черква	№11511162/27.07.2017 г.	27.07.2042 г.
45	Шахтов кладенец „ПС Мусина-Михалци“, с. Михалци	№11511173/16.08.2017 г.	16.08.2042 г.
46	Каптаж, с. Красно градище	№11511220/04.06.2018 г. реш. №ПВ1-00149/25.06.2018 г. - за поправка в името реш. №3877/29.06.2023 г.	04.06.2023 г. 04.06.2033 г.
47	Дренаж „Белина“, гр. Бяла черква	№11511222/07.06.2018 г. реш. №3878/29.06.2023 г.	07.06.2023 г. 07.06.2033 г.
48	Дренаж, с. Лесичери	№11511223/25.06.2018 г. реш. №3874/29.06.2023 г. реш. №4315/25.09.2024 г.	25.06.2023 г. 25.06.2033 г.
49	Шахтов кладенец „ШК1 ПС Михалци“, с.Михалци	№11511224/25.06.2018 г.	25.06.2043 г.
50	Дренажи 1, 2, 3 и 4, с. Патреш	№11511225/25.06.2018 г. реш. №3875/29.06.2023 г.	25.06.2023 г. 25.06.2033 г.
51	Дренаж, с. Батак	№11511226/25.06.2018 г. реш. №3876/29.06.2023 г.	25.06.2023 г. 25.06.2033 г.
52	Дренаж "Дерелика", с. Бяла река	№11511230/17.07.2018 г. реш. №3880/29.06.2023 г.	17.07.2023 г. 17.07.2033 г.
53	Дренажи 1 и 2, с. Павел	№11511235/29.08.2018 г. реш. №3879/29.06.2023 г.	29.08.2023 г. 29.08.2033 г.
54	Шахтов кладенец „ШК Сливовица“, с. Сливовица	№11511236/30.08.2018 г.	30.08.2043 г.
55	Дренаж, с. Николаево	№11511313/15.07.2019 г. реш. №4238/27.06.2024 г.	15.07.2024 г. 15.07.2034 г.
56	Тръбни кладенци - 23 бр. Шахтов кладенец "Раней 1" Шахтов кладенец "Раней 2" Шахтов кладенец "Раней 3"	№11511593/04.11.2024 г.	04.11.2049 г.

№ по ред	водоизточник, местонахождение (землище)	разрешително за водоползване №	срок на действие
57	Дренаж „Енчов гьол“, с. Червена	№11511505/19.12.2022 г.	19.12.2027 г.
58	Шахтов кладенец, с. Ново градище	№11511384/12.10.2020 г.	12.10.2045 г.
59	Каптаж "КИ Гората - Дедина", с. Дединци	№11511335/19.12.2019 г. реш. №4516/28.04.2025 г.	19.12.2024 г. 19.12.2029 г.
60	Шахтов кладенец, с. Камен	№11511563/26.02.2024 г.	26.02.2049 г.
61	Каптажи 1, 2 и 3, с. Дрента	№11511622/04.09.2025 г.	04.09.2030 г.
62	Шахтов кладенец „ШК 1“, гр. Сухиндол	№11511625/15.10.2025 г.	15.10.2050 г.
63	Шахтов кладенец „Община Сухиндол“, гр. Сухиндол	№11511603/16.01.2025 г.	16.01.2050 г.
64	Дренаж „Баш Бунар“, с. Върбовка	№11511620/23.07.2025 г.	30.04.2030 г.
65	Шахтов кладенец „ПС Стара“, с. Бутово	№11511605/27.01.2025	27.01.2050 г.

В по-голямата част от малките зони на водоснабдяване, качеството на питейната вода, доставяна на потребителите, отговаря на изискванията на *Наредба №9/16.03.2001 г. за качеството на водата, предназначена за питейно-битови цели*. Водоснабдяването на населените места в община Свищов се осъществява от подземни местни водоизточници. Характерна особеност на водоснабдяването е, че всички води се транспортират помпажно. По произход водите са подземни (подльосови) със средна твърдост и сходен химичен състав, отговарящ на изискванията на Наредба №9/16.03.2001 г. Наднорменото съдържание епизодично на желязо в някои от водоизточниците в зона Българско Сливово, община Свищов, създава проблеми по експлоатацията на съоръженията, както и променя някои от органолептичните свойства на водата като цвят и мътност. При възможност тези водоизточници не се използват за водоснабдяване на населеното място, а само при необходимост.

Предвид факта, че през последните десетилетия не се контролира торенето в имотите, попадащи във водосборните области на подземните водоизточници, в много земеделски кооперации тази дейност не се извършва при спазване на добрите земеделски практики. По тази причина, несанкционираното торене с азотни торове в някои водоснабдителни зони е довело до повишаване съдържанието на нитрати в подземните води, като на места е надвишена допустимата норма от 50 мг/л.

През 2024 г. питейна вода с наднормено съдържание на нитрати е регистрирана в следните малки зони на водоснабдяване:

№ по ред	Зона на водоснабдяване с наднормено съдържание на нитрати	Средногодишна стойност на нитрати mg/l
1	Каранци	83,03
2	Ореш	56,38

Изследването на питейната вода през годините показва тенденция на намаляване под граничната норма съдържанието на нитрати в някои малки зони на водоснабдяване, но съдържанието им в останалите зони е тревожно, тъй като това е природно обусловен процес и борбата за намаляването им е бавен и труден процес.

Друг проблем с качеството на питейната вода, доставяна в някои от малките зони на водоснабдяване е повишаване на мътността. Появява се в по-плитките водоизточници при обилни валежи и голямо снеготопене.

В някои селища в планинските райони, които са с намален брой жители или в селища със сезонно приходящи жители, консумацията на питейна вода е много малка, което е причина водата да застоява във водопроводната мрежа и да се наблюдава влошаване на микробиологичните показатели при изследване на качеството й.

Заключение: В 70 малки зони на водоснабдяване, за задоволяване на питейно-битовите нужди на населението се подава вода, отговаряща на всички изисквания на *Наредба №9/16.03.2001 г. за качеството на водата, предназначена за питейно-битови цели*. Действията за осигуряване на питейна вода с качество, отговарящо на изискванията на Наредба №9/16.03.2001 г. през регулаторния период, ще са насочени главно в мероприятия за намаляване съдържанието на нитрати чрез учредяване на СОЗ около водоизточниците и търсене съдействието на кметствата за прекратяване торенето във водосборните им зони. Ще се изпълняват стриктно действията по промиване на водопроводите и напорните резервоари. Ще се изпълняват съгласуваните от РЗИ В. Търново програми за мониторинг на питейната вода доставяна на потребителите. Резултатите от провеждания мониторинг ще се представят на здравните органи, съгласно изискванията на нормативните документи.

Качество на водата предназначена за питейно-битови нужди

В по-голямата част от малките зони на водоснабдяване, качеството на питейната вода, доставяна на потребителите отговаря на изискванията на *Наредба №9/16.03.2001 г. за качеството на водата, предназначена за питейно-битови цели*. В тези зони не са необходими допълнителни мероприятия за подобряване качеството на доставяната вода, освен изпълняваните основни мероприятия по поддръжка, промиване и обеззаразяване на мрежите и съоръженията, обеззаразяване на питейната вода, както и мероприятията по изпълнение на изискващия се, съгласно одобрените програми, мониторинг на водата.

В зоните, където е налице наднормено съдържание на нитрати в питейната вода, освен горецитираните мероприятия, се провеждат и ще се провеждат и мероприятия, които биха спомогнали да се намали съдържанието на нитрати във водата - учредяване на СОЗ около водоизточниците, търсене съдействието на общинските администрации и кметовете на засегнатите селища за ограничаване торенето във водосборните зони на водоизточниците и информиране на засегнатото население, ограничаване при техническа възможност използването на замърсените с нитрати водоизточници, смесване на водата от няколко водоизточника, изграждане на нови водоснабдявания от незамърсени водоизточници.

Във водоснабдителните зони (населението в тези зони е под 1% от водоснабдяваното население), където поради намалено водоползване водата във водопроводните мрежи застоява и микробиологичните показатели в тези периоди епизодично се влошават, освен мероприятията по т. 1, е наложително допълнително промиване на мрежите и изпълнение на мероприятия по автоматизирано обеззаразяване на питейната вода в напорните резервоари чрез хлор-апарати и дозиращи помпи.

В зоните, където при обилни валежи се увеличава мътността на питейната вода, единствените възможни допълнителни мероприятия са тези по промиване на водопроводните мрежи, като за повишената мътност ще се уведомява засегнатото население. При крайна необходимост се извършва водоподаване с периодично утаяване в резервоарите на населените места, но именно в тези зони в повечето случаи тези съоръжения са с малък обем и това има недостатъчен ефект.

Стойностите на променливите за изчисление показателя за „Качество на питейната вода в малки зони на водоснабдяване" за 2024 г. са дадени в табличен вид в Справка №2- iD51b до D65b.

Анализът на качеството на питейната вода в малките зони на водоснабдяване за 2024 г. е изразен посредством показател ПК26, който е съотношение между общия брой на направените анализи за качество на питейните води в малките зони на водоснабдяване за отчетната година, които отговарят на изискванията на приложимите стандарти и законови разпоредби, и общия брой на направените анализи за качество на питейните води в малките зони на водоснабдяване, с изключение на анализите, които показват отклонения, разрешени по реда на наредбата по чл. 135, т. 3 от Закона за водите изразен в проценти, който е: ПК26 = 99,84 %, при заложено ниво 99,69 %.

През регулаторния период 2027-2031г. „ВиК Йовковци" ООД предвижда да постигне определената от Регулатора индивидуална цел на ПК2б. Прогнозната стойност на показателя по години е съобразена с изпълнението на Договор Д-34-7/10.02.2025г. за предоставяне на безвъзмедна финансова помощ по Програма „Околна среда" 2021-2027г., включващ заначителни по обем СМР за извършване на реконструкция и изграждане на нови ВиК съоръжения на обособената територия на ВиК оператора. Поради планираното интензивното строителство-предпоставка за нарушаване на водоподаването, дружеството планира да извърши и завишен брой анализи за качеството на питейната вода през периода на изпълнение на проекта.

ПК	Параметър	Ед. мярка	2024 г.	2027 г.	2028 г.	2029 г.	2030 г.	2031 г.	Индивидуал на цел за 2031 г.
ПК2а	Качество на питейната вода в големи зони на водоснабдяване	%	99.84	98.41	98.41	98.41	98.41	98.41	98.40

2.4. МОНИТОРИНГ НА КАЧЕСТВОТО НА ПИТЕЙНАТА ВОДА

В изпълнение на задълженията си за доставяне на вода за питейно-битови цели „Водоснабдяване и канализация Йовковци" ООД изпълнява:

Мониторинг на суровата вода в язовир „Йовковци";

Мониторинг на суровата вода в експлоатираните подземни водоизточници;

Мониторинг на питейната вода доставяна на потребителите в пунктовете за пробовземане, уточнени в програмите за мониторинг.

А. Мониторинг на суровата вода в язовир „Йовковци"

Мониторингът на водата в язовир "Йовковци" се извършва, съгласно изискванията на *Наредба №12/ДВ бр.63 от 2002 г. за качествените изисквания към повърхностни води, предназначени за питейно–битово водоснабдяване* и съгласно действащото в момента Разрешително за водовземане от повърхностен воден обект №01410001/30.06.2008г. и Решение №205/27.11.2018г.

Честотата на вземане на проби и показателите за контрол се определят ежегодно от Басейнова дирекция „Дунавски район", съгласно Приложение №3 към чл. 7, ал. 1 на *Наредба №12/ДВ бр. 63 от 2002 г. за качествените изисквания към повърхностни води, предназначени за питейно–битово водоснабдяване*. Показателите за мониторинг са систематизирани в 3 групи, съгласно Приложение №5 към чл. 12, ал. 2 на същата наредба:

I група показатели	**II група показатели**	**III група показатели**
Активна реакция	Желязо общо	Флуориди
Цвят	Манган	Бор
Неразтворени вещества	Мед	Арсен
Температура	Цинк	Кадмий
Електропроводимост	Сулфати	Хром общ
Мирис	Повърхностноактивни вещества	Олово
Нитрати	Феноли	Селен
Хлориди	Азот по Келдал	Живак
Фосфати	Колиформи	Барий
ХПК	Ешерихия коли	Цианиди общи
Разтворен кислород		Разтворени или емулгирани въглеводороди
$БПК_5$		Полициклични ароматни въглеводороди
Амониев йон		Пестициди общо
		Екстрахируеми с хлороформ вещества
		Ентерококи
		Салмонела

Пунктовете, честотата на вземане на пробите и графика за мониторинг по месеци, определени от Басейнова дирекция „ Дунавски район" са дадени в следната таблица:

№ по ред	Пункт за пробовземане	Водоснабдено население Категори-зация	Годишна честота на пробовземане по групи показатели за контрол			График за мониторинг по месеци и по групи показатели		
			I	II	III	I	II	III
1	Повърхностна проба (0 м.)	>100 000	3	2	1	VI, VIII, IX	VIII, IX	VIII
2	Дълбочина - 5 м. - кулата		3	2	1	VI, VIII, IX	VIII, IX	VIII
3	Дълбочина - 20 м. - кулата	А2	3	2	1	VI, VIII, IX	VIII, IX	VIII
4	Дълбочина - 25 м. - кулата		3	2	1	VI, VIII, IX	VIII, IX	VIII
5	Дълбочина - 30 м. - кулата		3	2	1	VI, VIII, IX	VIII, IX	VIII

6	На 1000 м. от кулата		3	2	1	VI, VIII, IX	VIII, IX	VIII

Годишните графици се изготвят от Басейнова дирекция „Дунавски район", съгласно нормативните документи и в зависимост от получените резултати от мониторинга през предходната година.

Данните с резултатите от извършения мониторинг на суровата вода в язовирното езеро се изпращат в изискващия се в разрешителното за водовземане срок на Басейнова дирекция „Дунавски район".

Мониторинг на водата в язовирното езеро, съгласно спусканите от Басейнова дирекция „Дунавски район" програми ще продължава да се изпълнява през целия регулаторен период.

Мониторинг на суровата вода в експлоатираните подземни водоизточници

Качеството на подземните води, предназначени за питейно-битово водоснабдяване варира в зависимост от почвено-климатичните условия, дълбочината на водоизточника, водоносния хоризонт, водното тяло и други природни фактори.

За водоизточниците с издадени разрешителни за водовземане мониторингът на водата е по показатели и с честота, указани в разрешителните.

За всички останали подземни водоизточници се извършва пълен химичен анализ на суровата вода. Пълният химичен анализ е съгласно Наредба №1/ДВ бр.87 от 2007 г. и включва следните показатели:

№ по ред	Показател	Мерна единица	Стандарт за качество на подземните води
1	Активна реакция	pH единици	≥ 6,5 и ≤ 9,5
2	Електропроводимост	$\mu S.cm^{-1}$	2000
3	Обща твърдост	mg-eqv/l	12
4	Перманганатна окисляемост	mg O_2/l	5
5	Амониев йон	mg/l	0,5
6	Нитрати	mg/l	50
7	Нитрити	mg/l	0,5
8	Сулфати	mg/l	250
9	Хлориди	mg/l	250
10	Фосфати	mg/l	0,5
11	Флуориди	mg/l	1,5
12	Цианиди	µg/l	50
13	Натрий	mg/l	200
14	Калций	mg/l	150
15	Магнезий	mg/l	80
16	Бор	mg/l	1,0
17	Цинк	mg/l	1,0
18	Живак	µg/l	1,0
19	Кадмий	µg/l	5,0
20	Мед	mg/l	0,2
21	Никел	µg/l	20
22	Олово	µg/l	10
23	Селен	µg/l	10
24	Хром	µg/l	50

25	Алуминий	µg/l	200
26	Желязо	µg/l	200
27	Манган	µg/l	50
28	Антимон	µg/l	5,0
29	Арсен	µg/l	10
30	Естествен уран	mg/l	0,06
31	Бензен	µg/l	1,0
32	Бенз(а)пирен	µg/l	0,01
33	1,2 Дихлоретан	µg/l	3,0
34	Полициклични ароматни въглеводороди	µg/l	0,10
35	Тетрахлоретилен и трихлоретилен	µg/l	10
36	Пестициди	µg/l	0,10
37	Пестициди (общо)	µg/l	0,50
38	Нефтопродукти	µg/l	50
39	Обща бета-активност	Bq/l	1,0
40	Обща алфа-активност	Bq/l	0,5
41	Обща индикативна доза	mSv/y	0,1

Мониторингът на суровата вода в подземните водоизточници се изпълнява всяка година, съгласно утвърден от управителя на дружеството график. Резултатите от мониторинга на водата във водоизточниците с издадени разрешителни за водовземане се изпращат на Басейнова дирекция „Дунавски район", гр. Плевен в уточнения в разрешителните срок.

Мониторинг на водата в подземните водоизточници ще продължава да се изпълнява по утвърдените графици през целия регулаторен период.

<u>В. Мониторинг на питейната вода, доставяна на потребителите в пунктовете за пробовземане, уточнени в програмите за мониторинг.</u>

Съгласно чл. 3, ал. 1 от Наредба *№9/16.03.2001г. за качеството на водата, предназначена за питейно-битови цели* (Наредба), основно задължение на ВиК операторите е предприемането на всички необходими мерки, за осигуряване на безопасна и чиста питейна вода на населението.

В същата наредба е регламентирано, че безопасна и чиста питейна вода е водата, която:

- не съдържа микроорганизми, паразити, химически, радиоактивни и други вещества в брой и концентрация, които представляват потенциална опасност за човешкото здраве;
- отговаря на минималните изисквания, определени в Приложение №1, таблици А1, Б и Д;
- са изпълнени изискванията на чл. 5 – 10 и чл. 13 от Наредбата.

С цел да се удостовери, че водата, доставяна на потребителите, отговаря на изискванията на Наредба №9, „Водоснабдяване и канализация Йовковци" ООД ежегодно провежда мониторинг на питейната вода по показатели, уточнени в Приложение № 1 на същата наредба разпределени в група А и група Б, съгласно Приложение №2.

Зоните на водоснабдяване, населените места, пунктовете за пробовземане, показателите от група А и група Б и честотата на пробовземане, се уточняват всяка година в Програма за мониторинг на питейната вода, доставяна на потребителите. Програмите се разработват от „Водоснабдяване и канализация Йовковци" ООД, след което се съгласуват с РЗИ Велико Търново.

Показатели от група А и група Б за мониторинг в Програма за мониторинг на питейната вода, доставяна на потребителите:

а) Показатели от група А:

№	Показател	Забележки
1	Активна реакция	
2	Алуминий	Определя се, ако се използват алуминий съдържащи коагуланти
3	Вкус	
4	Електропроводимост	
5	Мирис	
6	Мътност	
7	Остатъчен свободен хлор	
8	Цвят	
9	Ешерихия коли	
10	Колиформи	
11	Брой колонии (микробно число) при 22°С	
12	Чревни ентерококи	
Други показатели от Приложение №1 на Наредба №9, за които в програмата за мониторинг е установено, че са от значение да бъдат мониторирани като показатели от група А		
13	Нитрати	Определя се за всички зони на водоснабдяване с изключение на зона яз.”Йовковци”
14	Манган	Определя се само за следните населени места: гр.Свищов, с. Вардим, с. Царевец, с.Николаево и с.Асеново
15	Желязо	Показател желязо няма вероятност да попадне от външен източник във водата, тъй като не се използват желязосъдържащи коагуланти Определя се само за следните населени места: гр.Свищов, с. Вардим, с. Царевец и с.Българско Сливово
16	Хром	Определя се само за следните населени места: с.Совата и с.Драгомирово

б) Показатели от група Б:

№	Показател	Забележки
1	Бор	
2	Кадмий	
3	Мед	
4	Никел	
5	Нитрати	
6	Нитрити	
7	Олово	
8	Флуориди	
9	Хром	
10	Цианиди	
11	Алуминий	
12	Амониев йон	
13	Желязо	

14	Калций	
15	Магнезий	
16	Манган	
17	Обща твърдост	
18	Перманганатна окисляемост	
19	Сулфати	
20	Фосфати	
21	Хлориди	
22	Цинк	
23	Ентерококи	
24	Клостридиум перфрингенс (вкл. спори)	Определя се само за зона на водоснабдяване яз.”Йовковци”
Други показатели от Приложение №1 на Наредба №9, за които в програмата за мониторинг е установено, са от значение да бъдат мониторирани като показатели от група Б		
25	Остатъчен свободен хлор	
26	Ешерихия коли	Определя се за всички зони на водоснабдяване без зона яз.”Йовковци”
27	Колиформи	Определя се за всички зони на водоснабдяване без зона яз.”Йовковци”
28	Брой колонии (микробно число) при 22°С	Определя се за всички зони на водоснабдяване без зона яз.”Йовковци”
29	Антимон	Възлага се от ВиК на външни акредитирани лаборатории
30	Арсен	Възлага се от ВиК на външни акредитирани лаборатории
31	Бензен	Възлага се от ВиК на външни акредитирани лаборатории
32	Бензо(а)пирен	Възлага се от ВиК на външни акредитирани лаборатории
33	Бромати	Възлага се от ВиК на външни акредитирани лаборатории
34	1,2-Дихлоретан	Възлага се от ВиК на външни акредитирани лаборатории
35	Живак	Възлага се от ВиК на външни акредитирани лаборатории
36	Пестициди	Възлага се от ВиК на външни акредитирани лаборатории
37	Пестициди (общо)	Възлага се от ВиК на външни акредитирани лаборатории
38	Полициклични ароматни въглеводороди	Възлага се от ВиК на външни акредитирани лаборатории
39	Селен	Възлага се от ВиК на външни акредитирани лаборатории
40	Тетрахлоретен и трихлоретен	Възлага се от ВиК на външни акредитирани лаборатории
41	Трихалометани (общо)	Възлага се от ВиК на външни акредитирани лаборатории
42	Натрий	Възлага се от ВиК на външни акредитирани лаборатории
43	Естествен уран (като химичен елемент)	Възлага се от ВиК на външни акредитирани лаборатории

44	Общ органичен въглерод	Възлага се от ВиК на външни акредитирани лаборатории Определя се само за зона на водоснабдяване яз.”Йовковци” (зони с V>10 000куб.м./д. и V≤ 100 000куб.м./д.)
45	Бисфенол А	Възлага се от ВиК на външни акредитирани лаборатории
46	Хлорати	Възлага се от ВиК на външни акредитирани лаборатории
47	Хлорити	Възлага се от ВиК на външни акредитирани лаборатории
48	Халооцетни киселини	Възлага се от ВиК на външни акредитирани лаборатории Определя се само за зона на водоснабдяване яз.”Йовковци
49	Микроцистин - LR	Възлага се от ВиК на външни акредитирани лаборатории Определя се само за зона на водоснабдяване яз.”Йовковци
50	Радон	Възлага се от ВиК на външни акредитирани лаборатории
51	Тритий	Възлага се от ВиК на външни акредитирани лаборатории
52	Индикативна доза	Възлага се от ВиК на външни акредитирани лаборатории
53	Обща алфа активност	Възлага се от ВиК на външни акредитирани лаборатории
54	Обща бета активност	Възлага се от ВиК на външни акредитирани лаборатории
55	Акриламид	Определя се теоретично от спецификацията на продукта, ако с водата контактува полимерен материал, съдържащ акриламид
56	Винилхлорид	Определя се теоретично от спецификацията на продукта, ако с водата контактува полимерен материал, съдържащ винилхлорид
57	Епихлорхидрин	Определя се теоретично от спецификацията на продукта, ако с водата контактува полимерен материал, съдържащ епихлорхидрин

Анализирането на водните проби от изпълнения през съответната година мониторинг ще се извършва в акредитираната „Лаборатория Води” на „Водоснабдяване и канализация Йовковци” ООД. Изследването на показателите, които лабораторията няма техническа възможност да изпълнява, ще се възлагат на външни акредитирани лаборатории. През 2024 г. тези анализи се възлагат на „СЖС България“ ЕООД и „Юрофинс Хос Тестинг България“ ЕООД..
Минималната честота за пробовземане и анализ на показатели от група А и група Б за целите на мониторинга се определя, съгласно Приложение №2, таблици Б.1 от Наредба №9/16.03.2001 г.

В отделно Приложение 2 към Програмата за мониторинг на питейната вода доставяна на потребителите, са определени пунктовете за пробовземане във всички населени места, които се определят съвместно с РЗИ-В.Търново.

Възможност за отклонение от посочените показатели за мониторинг от група А и група Б и изисквания за честотите на пробовземане, съгласно. чл.9, ал. 5 от Наредба № 9/16.03.2001г., се допуска при условие, че е направена оценка на риска.

Във връзка изискванията на чл. 6а от Наредба №9 за изготвяне на оценка на риска на процесите на доставка, обработка и разпределение на водата, предназначена за питейно-битови цели, която оценка обхваща цялата водоснабдителна верига от водоснабдяване, водовземане, пречистване, съхранение и разпределянето им към потребителите, „ВиК Йовковци“ ООД предвижда събиране, обобщаване и анализиране на данните по чл. 6б ал. 3 и ал. 4. Като изготвената оценка ще бъде предоставена в законоустановения срок, посочен в допълнителните разпоредби на Наредбата, и съобразно изискванията за одобрение в Асоциацията по ВиК, а след това в РЗИ, гр. Велико Търново и Басейнова дирекция „Дунавскси район“, гр. Плевен.

Вземането на пробите при изпълнение на Програмата за мониторинг на питейната вода доставяна на потребителите, ще се изпълнява на основание на утвърден план-график от управителя на „Водоснабдяване и канализация Йовковци” ООД.

Резултатите от анализа на пробите се описват в протоколи от изпитване, които изпитвателната лаборатория представя на направлението, отговорно за качеството на водата. Резултатите от анализите се нанасят в „Регистър на лабораторни изследвания за качеството на питейните води“, от където се генерират променливите за изчисление на показателите за качество на предоставяните ВиК услуги.

Резултатите се нанасят и в он-лайн системата Drinking Water, а информация за месечното изпълнение на мониторинговата програма се представят на контролиращия орган - РЗИ Велико Търново, от където обобщени с изпълнения от РЗИ мониторинг, се представят в Министерство на здравеопазването.

Освен с изпълнение на мониторингова програма, за установяване качеството на доставяната питейна вода, в дружеството се извършват и специализирани внезапни проверки за установяване количеството на остатъчния свободен хлор във водопроводните мрежи на населените места, с цел недопускане влошаването на микробиологичните показатели. След проверките се набелязват конкретни мерки за отстраняване на констатирани нередности. Този процес ще продължи през целия регулаторен период.

Мониторинг на питейната вода по описания по-горе начин ще се изпълнява през целия регулаторен период 2027-2031 г.

Отчетеният показател за мониторинг на качеството на питейната вода за базовата 2024 г. е 100%. При дългосрочно ниво 100% се предвижда запазване през годините на регулаторния период.

2.5. ПРОГРАМА ЗА ПОДОБРЯВАНЕ КАЧЕСТВОТО НА ПИТЕЙНАТА ВОДА

Мероприятията за подобряване качеството на питейната вода следва да обхващат целия процес – от добиване, през пречистване, обеззаразяване и доставяне, до разпределяне на питейната вода до потребителите. Значително внимание следва да се обърне и на контрола на дейността по обеззаразяване.

1. Мероприятия за подобряване качеството на питейната вода в процеса на добиване от водоизточниците – от язовир „Йовковци” и 392 бр. подземни водоизточника:

а) полагане необходимите грижи за доброто състояние на пояс I на СОЗ

- редовно окосяване на растителността в зоната;
- извършване на необходимите ремонтни работи по оградите на пояс I, с цел недопускане навлизането на хора и животни в зоната;
- периодични проверки за спазване изискванията за забрани и ограничения на дейности в пояси II и III на СОЗ на експлоатираните водоизточници, най-вече нерегламентирани наторявания, като при необходимост да се търси съдействието на контролните органи и общинските администрации за съдействие.

б) грижи за добро състояние на водоизточниците и съоръженията им

- периодичен оглед (веднъж годишно) на физическото състояние на водоизточниците и на техническото състояние на съоръженията им;

- осигуряване добра защита от нерегламентиран достъп до съоръженията за водочерпене във водоизточниците;
- редовен оглед на бреговете на язовир „Йовковци" за наличие на свлачищни процеси и извършване на необходимите укрепителни мероприятия при констатации за наличие на свлачища.

2. Мероприятия в процеса на пречистване и обеззаразяване на водата и преноса и доставянето й на потребителите

- осигуряване на редовни доставки на коагуланти и хлор за процесите на пречистване в ПСПВ „Йовковци"
- редовно осигуряване на необходимите количества хлор и натриев хипохлорид за обеззаразителните системи (хлор-апарати и мембранни дозиращи помпи) в експлоатационните райони на дружеството;
- осигуряване на необходимите резервни части за хлор-апаратите и дозиращите помпи, предвид силно корозионното действие на хлора и хлорните продукти;
- осигуряване на допълнителни бройки дозиращи помпи за населените места с труден достъп до НР в общините Елена и Златарица и прецизиране на възможностите за захранването им с акумулаторни батерии, предвид невъзможността за захранване с електрически ток от енергийната система

3. Мероприятия за контрол на обеззаразителния процес

- извършване на редовни проверки от специализиран екип на дружеството за количеството на остатъчния хлор във водопроводните системи на населените места, с цел недопускане влошаване на микробиологичните показатели и качеството на водата;
- осигуряване на допълнителни количества стъкленици, гутатори, скали и реактиви на водопроводчиците по места, за осъществяване от тях на ежедневен визуален контрол на количеството остатъчен свободен хлор във водопроводните мрежи на селищата, за които отговарят персонално;

4. Мероприятия за изпълнение програмата за мониторинг

- осигуряване условия за точно изпълнение на одобрените програми за мониторинг качеството на водата за питейно-битови нужди, през отделните години на регулаторния период;
- осигуряване на акредитираната „Лаборатория Води" на дружеството с необходимите годишни количества химикали и други консумативи, с цел нормална работа на лабораторията;
- при възможност, закупуване на апаратура за осигуряване на възможността за извършване анализ на допълнителни показатели, които в момента се възлагат на външни изпълнители;
- ежегодно осигуряване на външни акредитирани лаборатории, за извършване изследването на показатели, за които лабораторията на дружеството няма технически капацитет.

5. Мероприятия за намаляване наднорменото съдържание на нитрати в питейната вода

- значително ускоряване на процеса за издаване на разрешителни за водовземане и учредяване на СОЗ около водоизточниците, с цел нормативно ограничаване торенето в пояси II и III на СОЗ
- търсене съдействието на общинските администрации за ограничаване със заповед на торенето във вододайните зони на водоизточниците без издадени разрешителни за водовземане;
- смесване водите на няколко водоизточника, някои от които са с незамърсена с нитрати вода
- временно изключване от експлоатация на водоизточници със замърсена с нитрати вода, при наличие на достатъчни количества от останалите водоизточници в зоната на водоснабдяване
- търсене на финансови и технически възможности за изграждане на нови водоснабдявания на засегнатите населени места от водоизточници с незамърсена с нитрати вода

6. Мероприятия за намаляване броя на лошите проби по микробиологични показатели, поради застояване на водата и некачествено обеззаразяване

- периодични промивки (в рамките на допустимите загуби на вода) на водопроводните мрежи на засегнатите от застояване на водата селища;
- търсене на възможности за обеззаразяване на водата с хлор-апарати и дозиращи помпи, при които се елиминира несъвестната дейност на човешкия фактор, но процесът зависи от възможностите за захранване на местата за обеззаразяване с ел. енергия
- осигуряване на затворени контури на водопроводните мрежи в проблемните селища за избягване на т.н. „тупици", с цел отстраняване на застояване на водата.

2.6. АНАЛИЗ НА НЕПРЕКЪСНАТОСТТА НА ВОДОСНАБДЯВАНЕТО

За базовата 2024 г . дружеството е постигнало ниво на непрекъснатост на водоснабдяването ПК3 =1,282, с което са преизпълнени индивидуалната цел и дългосрочното ниво на показателя.

Независимо от това отчитайки, че броят на засегнатото население от прекъсвания на водоснабдяването силно зависи както от възникналите аварийни събития по водопроводната мрежа и засегнатото население от същите, така и от инвестиционната дейност на ВиК оператора и външните инвеститори, свързани с изграждането на нови водопроводи и рехабилитация на съществуващите, дружеството предвижда влошаване на показателя през периода 2027-2029г. Основание за това допускане е изпълнението на Договор за безвъзмездна помощ Д-34-7/10.02.2025г., по който „ВиК Йовковци" ООД е бенефициент за изграждане на ВиК инфраструктура на обособената територия на ВиК оператора.

Очкванията на дружеството са, че след приключване на дейностите по изпълнението на проекта към края на 2029г., нивата на показател ПК3 ще се върнат към възходящата си тенденция, като усилията ще са насочени към намаляването му през последните две години от регулаторния период и постигане на индивидуалната цел, определена от КЕВР с Решение № ПК-2 от 04.03.2026 г.

2.7. АНАЛИЗ НА ОБЩИТЕ ЗАГУБИ НА ВОДА ВЪВ ВОДОСНАБДИТЕЛНИТЕ СИСТЕМИ ПО СИТЕМИ

2.7.1. Анализ на търговските загуби на вода (Q8)

За намаляване на търговските загуби в дружеството се изпълнява регулярно система от мерки, включващи дейности за подобряване на отчитането на водните количества и точността при измерване, включващи:

- ✓ Контрол върху точността на отчитане на водомерите;
- ✓ Контрол на вътрешните процеси при пренос на отчетените данни към системата за фактуриране;
- ✓ Контрол на място за състояние на водомерите, реалност на отчетите и нерегламентирано потребление;
- ✓ Текущ и периодичен анализ на потреблението по населени места и конкретни обекти;
- ✓ Въведен софтуер „Инкасо" (фактуриране и плащания), който осигурява автоматизирано фактуриране и обработка на плащанията на клиентите;
- ✓ Изпълнение на план за подмяна на водомери и намаляване на преоразмеряването

Дружеството работи непрекъснато и в посока на намаляване на незаконното ползване чрез засилване на дейностите по обследване на СВО и ВМ, проверки и автоматизирана оценка и анализ на рискови обекти и райони от специалисти с контролни функции. За оптимизиране

на дейностите „ВиК Йовковци“ регулярно инвестира средства в съвремен хардуер и софтуер за измерване на потребленето и фактуриране, закупуване на нови водомери и др.

Описание	Мярка	2024 г.	2027 г.	2028 г.	2029 г.	2030 г.	2031 г.
Търговски загуби на вода 08	$м^3$/год	926 051	886 028	875 517	861 456	829 824	804 170
	%	3,60 %	3,60 %	3,60%	3,602%	3,60%	3,59 %

Отчитайки предприетите мерки и динамиката на населението и водопотреблението за регулаторния период 2027-2031г. дружеството предвижда задържане към леко намаляване на % търговски загуби , като количеството вода се изменя пропорционално на фактурираното потребление и към 2031г. е с 121 881 $м^3$ по - малко спрямо базовата 2024г.

2.7.2. Анализ на реалните загуби на вода (Q7)

Категорията Реални загуби на вода (или физически загуби на вода) се формира основно от течовете по водоснабдителната мрежа, възникващи по довеждащите и разпределителни водопроводи, сградни отклонения и резервоари и технологичнитите загуби за пренос на сурова вода по главна деривация, пречистване на вода в ПСПВ, собствени нужди в ПСПВ, обемите за промивки и дезинфекция на мрежи и резервоари в пролетния и есенния сезон, а също и обемите при източване на мрежи и съоръжения при отстраняване на аварии. Всичко това дава отражение за високия процент на реалните загуби.

За територията на дружеството, отчетеното за базовата 2024г. ниво на реалните загуби е 51,8%.

Описание	Мярка	2024 г.	2027 г.	2028 г.	2029 г.	2030 г.	2031 г.
Реални загуби на вода	м3/год	13,151,066	12,582,593	12,382,855	12,085183	11,308,360	10,710,460
	%	51,8%	51,1%	50,9%	50,5%	49,0%	47.9%

Заложеното ниво в края на плановия период е 47,9%. Направените прогнози са на база предвидените значителни по обем инвестиции през регулаторния период 2027-2031г. за рехабилитация и изграждане на водоснабдителна инфраструктура на обособената територия-основна предпоставка за намаляване на загубите на вода. В резултат на изпълнение на Договор Д-34/10.02.2025г. за предоставяне на безвъзмездна финансова помощ по Програма „Околна среда“ 2021-2027г., /с краен срок за изпълненеие 31.12.2029г./, предвидените собствени и заемни средства на ВиК оператора в края на регулаторния период ще бъдат рехабилитирани и/или изградени 37 км довеждащи съоръжения и 169 км водопроводна мрежа и прилежащите и ВиК съоръжения.

За намаляване на реалните загуби, дружеството изпълнява регулярно мерки, които включват обследване на мрежата за определяне на най-критичните участъци чрез рехабилитирането, на които се постига максимален ефект на намаляване на загубите. Изпълняват се мерки по оптимизиране на работата на ПС, регулатори на налягане, зониране, диспечеризация и др. за осигуряване на оптимално налягане при което загубите са по-малки.. Монтират се и се поддържат в метрологична годност измервателни устройства при водоизточниците, на ПС, пред населени места и характерни точки от водоснабдителната мрежа, като данните от извършените измервания се предават ежемесечно в отдел ПТО, който извършва анализ и планира изпълнението на коригиращи дейности, там където е най-необходимо.

През периода 2027-2031 г. е планирано количествата на реалните загуби на вода да намаляват пропорционално на законната консумация и допълнително с 3,9% спрямо базовата година. През 2031 г. в сравнение с 2024 г. се постига сумарно намаление на реалните загуби с 960 009 $м^3$.

2.7.3. Анализ на подадена нефактурирана вода (Q3A)

Съгласно допусканията на дружеството:

Категория Q3A.1 Нефактурирана измерена консумация на вода включва измерената консумация за технологични нужди на пречиствателните станции – 1 ПСПВ и 7 ПСОВ ;

Категория Q3A.2: Нефактурирана неизмерена консумация на вода включва аналитично изчислена консумация при изпразване на водопроводи и/или промиване на водопроводи при прекъсвания на водоснабдяването, отстраняване на аварии, извършване на планирани дейности по поддръжка и/или капиталови реконструкции. В категорията се включва и консумация за технологични нужди на звено „Канализация“, както и консумация за противопожарни нужди.

Q3A.2 включва отчитане на следните компоненти:

Спиране/отстраняване на аварии на Магистрален водопровод

Спиране/отстраняване на аварии на довеждащи водопроводи;

Промиване/изпразване на напорно-изравнителни резервоари;

Спиране на водоснабдяването за отстраняване на аварии на разпределителната мрежа;

Промиване/саниране на участъци при изпълняване на СМР дейности по мрежата от експлоатационнитерайони на дружеството;

Промиване/саниране на участъци при изпълняване на СМР дейности по мрежата, във връзка с изпълнение на капиталови проекти;

Технологични нужди при производствена дейност на звено „Канализация“;

Противопожарни нужди (по данни от ПБЗН).

Данните за периода 2022 – 2025 г., показват относително постоянни количества на категория Q3A от подадената вода на вход система (категория Q4), което е основоние дружеството да прогнозира подадената нефактурирана вода да се запази като процент в общия воден баланс в размер на 0,6 % за новия регулаторен период. Като реално водно количество, нефактурирана вода се изменя пропорционално на фактурираните водни количества и към 2031г . се постига сумарно намаление в размер на 2, 548 м^3.

Описание	Мярка	2024 г.	2027 г.	2028 г.	2029 г.	2030 г.	2031 г.
Подадена нефактурирана вода A13(Q3A)	м3/год	14,911	13,477	13,177	12,855	12,591	12,363
	%	0.6%	0.6%	0.6%	0.6%	0.6%	0.6%

2.7.4. Обосновка за изчисление на количествата загуби по категории

Изчисляването на количествата загуби на вода по категории е съгласно баланса на водните количества, изготвян ежегодно по Методика за определяне на допустимите загуби на вода във водоснабдителните системи, прил. 4 към чл.28, ал.2. Категориите на загубите на вода са реални и търговски загуби. Мерките и заложените нива и тяхното достигане са посочени в т.2.7.1. и т. 2.7.2.

Както бе посочено по-горе за периода 2027-2031 г.:

- Търговските загуби се изменят пропорционално на фактурираното потребление;
- Реалните загуби намаляват пропорционално на законната консумация и допълнително с 0.78 % средно годишно за регулаторния период ;
- Нефактурираната вода също се изменя пропорционално на фактурираните количества.

През 2031 г. в сравнение с 2024 г. се постига сумарно намаление, както следва:

Търговски загуби на вода - 121 881 м^3
Реални загуби на вода - 2 440 606 м^3
Нефактурирана вода - 2 548 м^3
Общо неотчетена вода - 2 565 035 м^3

ПК	Параметър	Ед. мярка	2024 г.	2027 г.	2028 г.	2029 г.	2030 г.	2031 г.	Индивидуална цел за 2031 г.
ПК4а	Общи загуби на вода във водоснабдителните системи	м^3/км/ден	10.78	10.30	10.14	9.90	9.28	8,81	9.49

На тази база и въз основа на планираните инвестиции за рекунструкция и изграждане на нови водопроводи и водоснабдителни съоръжения (основна предпоставка за намаляване на загубите на вода), в края на регулаторния период 2027-2031г., „ВиК Йовковоци“ ООД залага стойност на ПК 4а „Общи загуби на вода във водоснабдителните системи“ - 8,81 м^3/км/ден, с което ще постигне и преизпълни определеното от Регулатора индивидуално ниво за 2031г. на показателя (9,49 м^3/км/ден).

На база планираните значителни инвестиции във водопреносни съоръжения и инфраструктура, „ВиК Йовковци“ ООД предвижда към края на регулаторния период да постигне индивидуално определеното от регулатора Ниво за показателя ПК 46 „Общи загуби на вода във водоснабдителните системи“ в % в размер на 51,64%.

ПК	Параметър	Ед. мярка	2024 г.	2027 г.	2028 г.	2029 г.	2030 г.	2031 г.	Индивидуална цел за 2031 г.
ПК46	Общи загуби на вода във водоснабдителните системи	%	55.66	54.84	54.64	54.24	52.79	51,61	51,64

2.8. АНАЛИЗ НА АВАРИИТЕ ПО ВОДОПРОВОДНАТА МРЕЖА ПО СИСТЕМИ

Авариите, възникващи по водопроводната мрежа, могат да се разделят условно на два основни типа:

1. Аварии, предизвикани от „умора“ на материала, корозия, амортизация на тръбите и оттам - намалена якост на стените на самата тръба, което води до появата на авария, освобождаваща напрежението.

2. Аварии, предизвикани от появата на допълнителни напрежения върху водопровода, вкл. слягане на земните маси, поява на напрежения на срязване, огъване, усукване и т.н.

Характерно за първия тип аварии е, че най-често повредата представлява пробив (с малки размери) в стената на материала, който се отстранява чрез поставянето на аварийна скоба. В по-рядка част от случаите се получават надлъжни пукнатини по тръбата, като възстановяването на водопровода се извършва с подмяна на парче от самия водопровод. Това важи за почти всички аварии, предизвикани от появили се допълнителни напрежения върху тръбата, тъй като там силите не действат върху строго определен участък на тръбата, а върху целия засегнат сегмент.

Възстановяването на водоподаването, или по-точно неговото плавно извършване, също има отражение към възникването на аварии, особено при етернитови или силно амортизирани стоманени водопроводи. В почти всички случаи, рязкото възстановяване на водоподаването до пълния му капацитет води до възникване на последващи аварии. Наличието във водопроводите на въздушни тапи, образували се при прекъсване на водоподаването, също оказва локално увеличаване на напрежението, което в общия случай отново води до възникването на аварии.

Основно влияние за намаляващата тенденция на брой аварии през годините има плановата подмяна на водопроводи и сградни водопроводни отклонения, реактивната им подмяна при възникване на аварии, както и програмата за управление на налягането, макар отражението на последната да е далеч по-ниско от ефектите при изграждането на системата.

През 2024 г. постигнатото ниво на показателя е от 73,85 бр./100 км/год. В края на регулаторния период 2027-2031г., дружеството залага стойността на показателя от 66,97 бр./100 км/год. Прогнозното ниво на ПК5 към 2031 г. съответства на индивидуалната цел (67.01 бр./100 км/год.), определена от Регулатора с Решение № ПК-2 от 04.03.2026 г.

Прогонозните нива на ПК5 по години са съобразени със заложените дейности за изпълнение на Инвестиционната програма, включително сроковете за изпълнение на СМР, съгласно Договор за безвъзмездна помощ Д-34-7/10.02.2025г. За периода 2027-2029г. ще се изпълнява проект, което е свързано с интензивни строително-монтажни работи по водопроводната мрежа. В резултат на това временно се очаква завишаване на нивото на авариите. След приключване на проекта и въвеждане в експлоатация на рехабилитираната мрежа и новоизградена ВиК инфраструктура се прогнозира съществено намаляване на авариите по водопроводната мрежа.

ПК	Параметър	Ед. мярка	2024 г.	2027 г.	2028 г.	2029 г.	2030 г.	2031 г.	Индивидуална цел за 2031 г.
ПК5	Аварии по водопроводната мрежа	бр/100км/год	73,85	101.89	102.61	102.88	70.99	66.97	67.01

2.9. АНАЛИЗ НА НАЛЯГАНЕТО ВЪВ ВОДОПРОВОДНАТА МРЕЖА

През 2024 г. постигнатото ниво на показателя ПК6 е 14.86% . В края на регулаторния период 2027-2031г., дружеството залага стойност на показателя 66,67%. Прогнозното ниво на ПК6 към 2031г. съответства на индивидуалната цел (66,41%), определена от Регулатора с Решение № ПК-2 от 04.03.2026г.

ПК	Параметър	Ед. мярка	2024 г.	2027 г.	2028 г.	2029 г.	2030 г.	2031 г.	Индивидуална цел за 2031 г.
ПК6	Налягане във водоснабдителната система	%	14.86	19.28	25.89	36.55	49.37	66.67	66.41

Направените прогнози са на база предвидените инвестиции през регулаторния период 2027-2031г. за зониране на водопроводната мрежа, контролно следене и управление на налягането.

Проектът по оптимизиране на налягането в мрежата е насочен главно към формиране на нови зони с управление на налягането, както и допълнително намаляване на налягането във вече съществуващи РМА-зони. Друга дейност за прецизиране на управлението на налягане е

надграждането на съществуващи зони със системи за динамично управление. Тези системи намаляват допълнително налягането през нощта, когато то се повишава поради ниската консумация. Това намалява, както изтичането на вода през съществуващи пробиви в тръбите, така също и самата аварийност по мрежата, тъй като новите течове възникват предимно през нощта.

През регулаторния период 2027-2031г. дружеството ще работи по:

Обхващане на нови територии;

Прецизиране на граници и височинно зониране – добавяне на нови зони във вече обхванати територии с цел прецизиране на налягането спрямо нуждите на клиентите;

Поддръжка на системата – регулярна подмяна на редуктори;

Инсталиране на динамични системи за налягане.

2.10. ПРОГРАМА ЗА ЗОНИРАНЕ НА ВОДОПРОВОДНАТА МРЕЖА

През настоящия регулаторен период направленията, по които се работи, са:

- Подобряване схемите на захранване и измерване на зоните – намаляване на транзитните потоци, намаляване на броя входове и изходи, подобряване циркулацията на водата в зоните и др.;
- Подобряване качеството на измерване – намаляване на общия диаметър при измерване с цел увеличаване на скоростта – основно с изграждане на по-малки байпаси и монтаж на фланшови водомери, промяна в точката на измерване за получаване на по-добри хидравлични условия и др.;
- Подобряване експлоатационните характеристики на измервателната инфраструктура – отводняване на шахти, подмяна на водомерни устройства, монтиране на логери от ново поколение, и др.;
- Детайлизиране на зони – когато са прекалено големи, когато има различен тип консуматори, които пречат на обективния анализ на минимално нощно количество (МНК), когато има различни височини на застрояване, позволяващи и управление на налягането;

Общият брой на зоните е 222 броя, при планирани 218 броя зони. Наблюдаваните зони с постоянен запис и архивиране на данни са 33 бр., като поради липса на достатъчно финансов ресурс се отчита забавяне в изграждането на зони, имащи постоянно измерване на дебит и налягане на вход/изход зона, с интервал на запис на данни от 15 минути и
и архивиране на данните в електронни бази данни, за период от минимум 1 година, и измервания в критична точка при необходимост.

Обхванати със зониране са населени места:

- с над 10 хил. жители 4 броя – гр. В.Търново, гр. Горна Оряховица, гр. Павликени и гр. Свищов;
- с под 10 хил. жители 6 броя– гр. Лясковец, гр. Златарица, гр. Бяла черква, гр. Полски Тръмбеш, гр. Стражица и гр. Елена.

Извършва се необходимото замерване на дебити на основните водоизточници, на ПСПВ, на основните ПС и НР за съответните системи и населени места.

Използваните системи за постоянно измерване на дебит и налягане на вход/изход зона, с интервал на запис на данни се осъществява чрез наличната в дружеството диспечерска система и въведените в нея методи за контрол и запис на основните и по-важни водомери на вход населени места, зони и др.

Също така са монтирани и допълнителни устройства извън диспечерската система чрез терминални станции, които записват параметрите на наличните свързани към тях разходомери

и логери – в основни и по значими помпени станции, кранови шахти и други съоръжения, като има и се ползват различни начини за трансфер на данни от всяко отделно устройство.

През новия регулаторен период всички тези дейности ще продължат, като допълнително ще се работи и по:

- Измерване на стратегически водопроводи – през новия регулаторен период ще се реализират нови измервания на стратегическите водопроводи на ключови места. Фокусът ще бъде не върху броя на измерванията, а върху качеството на получените данни, така че тези измервания да се използват като маркери за цялостното състояние на системата;
- Развитие мониторинговата система чрез:
- Автоматизирано изчисляване на ключови показатели;
- Ежедневен поглед върху зоните;
- Постоянно поддържане на актуална приоритизация на проблемните територии;
- Динамични връзки с други стратегически масиви от данни – фактурирани количества, експлоатационни дейности, управление на водите, хидравличен модел и други.

2.11. ПРОГРАМА ЗА АКТИВЕН КОНТРОЛ НА ТЕЧОВЕТЕ

Активният контрол на течовете ПК 11д от 8,38 % през отчетната година се планира да достигне 8,41% в крайния период – съотношение на обследваната дължина с ТЛТ към общата дължина на мрежата.

Активният контрол на течовете се осъществява основно в две направления. В оформените зони за управление на потреблението при констатиране на завишено количество на подадената вода се предприемат незабавни мерки по търсене и локализиране на течовете. ВиК Йовковци" ООД гр. Велико Търново предвижда мерки и работи за намаляване на времето за откриване, локализиране и отстраняване на течове с цел подобряване на ефективността на процеса.

Според съществуващата практика в дружеството, в съответствие с политиката за превантивно и методично наблюдение на ВиК мрежите, „ВиК Йовковци" ООД извършва наблюдения на мрежата с техника за локализиране на течове.

Горепосочените наблюдения съвместно с извършваните анализи по водоснабдителните зони, дават насока за по-целенасочено извършване на теренните дейности. В резултат на това се отчита напредък, изразяващ се в трайно намаляване на загубите в отделните зони, в резултат на локализирани и отстранени аварии без видими признаци на терена и вероятно дълговременно протичане. Констатира се стабилизиране на показателите по зони и населени места, като се правят съответните анализи и изводи, които по аналогичен начин насочват следващите действия към други критични точки.

За постигане на показателя се планират средства за подновяване на специализираната техника и оборудване, увеличаване и обучаване на персонала, както и за стационарен монтаж на логери, датчици и др.

2.12. ПРОГРАМА ЗА РЕХАБИЛИТАЦИЯ НА ВОДОПРОВОДНАТА МРЕЖА ПО СИСТЕМИ

В рамките на дългосрочното планиране и управлението на ВиК инфраструктурата, „ВиК Йовковци" ООД следва инвестиционна политика, съобразена както с текущите оперативни условия, така и с изискванията на регулаторната среда.

Поставената индивидуална цел по показател ПК 11г „Рехабилитация на водопроводната мрежа" предвижда достигане на стойност 1,25% до края на 2031 г., съгласно Решение № ПК-2

от 04.03.2026 г. на Комисията за енергийно и водно регулиране. Дружеството планира изпълнението на тази цел чрез поетапно постигане на междинни годишни стойности в рамките на регулаторния период.

За изчисляването на показателя D20 (обща дължина на рехабилитираната водопроводна мрежа) се включват дейности, свързани с подмяна и обновяване на довеждащи и разпределителни водопроводи, а именно:

- ✓ подмяна на участъци от довеждащи водопроводи;
- ✓ рехабилитация на участъци от разпределителни водопроводи с дължина над 10 метра;
- ✓ подмяна на участъци от водопроводната мрежа в рамките на ремонтната програма;
- ✓ Подмяна на участъци от водопроводната мрежа по оперативна програма.

Съгласно указанията на КЕВР, при определяне на показателя D20 се сумират дължините на всички подменени и обновени водопроводни участъци, реализирани чрез инвестиционната и ремонтната програма на ВиК оператора, включително и тези по оперативни програми, по които операторът е бенефициент.

№	Показател	мер.ед.	натурални показатели					**всичко:**
			2027 г.	2028 г.	2029 г.	2030 г.	2031 г.	
1	рехабилитация на участъци от разпределителни водопроводи с дължина над 10 метра	м	18600	20775	29760	35493	37746	**142374**
2	подмяна на участъци от довеждащи водопроводи	м	1450	2258	4758	5605	4800	**18871**
общо:			**20050**	**23033**	**34518**	**41098**	**42546**	**161245**
3	подмяна на участъци от водопроводната мрежа в рамките на ремонтната програма	м	2500	2500	2500	2300	2300	**12100**
общо:		**м**	**22550**	**25533**	**37018**	**43398**	**44846**	**173345**
4	по оперативна програма							
4.1	рехабилитация на участъци от разпределителни водопроводи с дължина над 10 метра	м			26559			**26559**
4.2	подмяна на участъци от довеждащи водопроводи	м			18423			**18423**
всичко:		**м**	**22550**	**25533**	**82000**	**43398**	**44846**	**218327**

Прогнозното ниво и изпълнението по години е показано в таблицата по-долу:

ПК	Параметър	Ед. мярка	2024 г.	2027 г.	2028 г.	2029 г.	2030 г.	2031 г.	Индивидуал на цел за 2031 г.
ПК 11г	Рехабилитация на водопроводната	%	0,82	0.63	0.71	2.27	1.20	1.25	1.25

3. АНАЛИЗ И ПРОГРАМА ЗА ПОСТИГАНЕ НА ПОКАЗАТЕЛИТЕ ЗА КАЧЕСТВО ПО ОТНОШЕНИЕ НА УСЛУГАТА ОТВЕЖДАНЕ НА ОТПАДЪЧНИ ВОДИ

3.1. АНАЛИЗ НА НИВОТО НА ПОКРИТИЕ С УСЛУГИ ПО ОТВЕЖДАНЕ НА ОТПАДЪЧНИ ВОДИ

Съгласно Наредбата за регулиране на качеството на водоснабдителните и канализационните услуги (НРКВКУ) нивото на покритие с услуги по отвеждане на отпадъчни води се определя като съотношение между променливите wE4 - общ брой население по последно преброяване и демографски прогнози на НСИ, ползващо услугата отвеждане на отпадъчни води в обособената територия, обслужвана от оператора, и iE5 общ брой население по последно преброяване и демографски прогнози на НСИ в обособената територия.

Прогнозата за периода 2027-2031г. отчита очакваното изграждане и предоставянето за стопанисване на публични активи през периода на бизнес плана и заложените инвестиции от дружеството.

Съгласно предоставените данни от общините през регулаторния период ще бъдат предадени за експлоатация и обслужване от ВиК оператора 13 км нова канализация от общините Златарица Горна Оряховица и Стражица. В инвестиционната си програма, дружеството планира да разшири канализационната мрежа с 11 км. На тази база, дружеството залага изпълнение на определеното от Регулатора Индивидуално ниво за 2031г. на ПК 7а Ниво на покритие с услуги по отвеждане на отпадъчни води

ПК	Параметър	Ед. мярка	2024 г.	2027 г.	2028 г.	2029 г.	2030 г.	2031 г.	Индивидуална цел за 2031 г.
ПК7а	Ниво на покритие с услуги по отвеждане на отпадъчни води	%	64.61	66.02	66.02	66.65	66.65	66,65	66,11

3.2. АНАЛИЗ НА АВАРИИТЕ НА КАНАЛИЗАЦИОННАТА МРЕЖА

Авариите по канализационната мрежа, съгласно текущите указания на КЕВР, се разделят на 3 категории – запушвания в канализационната мрежа, различни от сградни канализационни отклонения (СКО), запушвания в СКО и аварии на канализационната мрежа поради структурно разрушаване. Целта на дружеството е да работи в посока намаляване на всяка една от категориите.

През отчетната 2024г. с най-голям дял са авариите по канализационната мрежа – структурно разрушаване. За намаляване на броя им се работи в следните направления-

диагностика и пофилактика, почистване и промиване на канализационни клонове и съоръжения.

През 2024 г. постигнатото ниво на показателя ПК9 е 10,62 бр./100 км/год. В края на регулаторния период 2027-2031г., дружеството залага стойността на показателя от 11,67 бр./100 км/год. Прогнозното ниво на ПК9 Аварии по канализационната мрежа към 2031 г. съответства на индивидуалната цел (11.67 бр./100 км/год.), определена от Регулатора с Решение № ПК-2 от 04.03.2026 г.

Прогонозните нива на ПК 9 по години са съобразени със заложените дейности за изпълнение на Инвестиционната програма, включително сроковете за изпълнение на СМР, съгласно Договор за безвъзмездна помощ Д-34-7/10.02.2025г. Планирано е увеличение на авариите през 2027-2029г., когато ще се изпълняват СМР. Предвиден е ефекта от направените инвестиции (срокът за изпълнение на Проекта е до края на 2029г.) за намаляване на авариите по канализационната мрежа в резултат на рехабилитираната и новоизградена ВиК инфраструктура.

ПК	Параметър	Ед. мярка	2024 г.	2027 г.	2028 г.	2029 г.	2030 г.	2031 г.	Индивидуална цел за 2031 г.
ПК9	Аварии по канализационната мрежа	бр/100км/год	10,62	13,52	13,92	13,62	12,06	11,67	11,67

3.3. АНАЛИЗ НА НАВОДНЕНИЯТА В ИМОТИ НА ТРЕТИ ЛИЦА, ПРИЧИНЕНИ ОТ КАНАЛИЗАЦИЯТА

През 2024 г. постигнатото ниво на показателя ПК10 Наводнения в имоти на трети лица, причинени от канализацията е 0,795 бр/10 000 потр., като е преизпълнено планираното ниво в размер на 1,770 бр./ 10 000 потр.

През новия регулаторен период ще се изпълнява последователната политика за прилагане на превантивни и проактивни мерки за управление на канализационната инфраструктура. В рамките на текущата експлоатационна дейност ще се изпълняват редица програми, насочени към ранно идентифициране на рискове, подобряване на състоянието на мрежата и ограничаване на вероятността от наводнения в имоти на трети лица:

- почистване и поддръжка на канализационната мрежа,
- разширяване на диагностиката на канализационните канали, позволяваща ранно установяване на структурни дефекти, деформации или навлизане на чужди тела в мрежата;
- продължаване на обследванията на проходимите канализационни колектори, което осигурява надеждна техническа информация за планиране на ремонтни и рехабилитационни дейности;
- оптимизиране на приоритетите при поддръжката на мрежата, чрез използване на натрупаните експлоатационни данни и анализ на рисковите участъци.

Прилагането на тези мерки ще позволи значително подобряване на превантивния контрол върху експлоатационното състояние на канализационната мрежа и ще доведе до намаляване на случаите на наводнения, свързани със запушвания, локални дефекти и структурни проблеми на инфраструктурата.

Въпреки че климатичните фактори и увеличеното повърхностно оттичане могат да доведат до локални претоварвания на мрежата при екстремни валежни събития, системното прилагане на превантивни дейности ще ограничи броя на инцидентите, свързани с експлоатационни причини. В резултат на това в края на регулаторния период 2027-2031г., дружеството залага стойността на показателя от 0,446 бр./10000 потр. Прогнозното ниво на

ПК10 към 2031 г. съответства на индивидуалната цел (0,450% бр./10000 потр.), определена от Регулатора с Решение № ПК-2 от 04.03.2026 г.

ПК	Параметър	Ед. мярка	2024 г.	2027 г.	2028 г.	2029 г.	2030 г.	2031 г.	Индивидуална цел за 2031 г.
ПК 10	Наводнения в имоти на трети лица, причинени от канализацията	бр/10 000 потреб	0,795	0,732	0,730	0,728	0,670	0,446	0,450

4. АНАЛИЗ И ПРОГРАМА ЗА ПОСТИГАНЕ НА ПОКАЗАТЕЛИТЕ ЗА КАЧЕСТВО ПО ОТНОШЕНИЕ НА УСЛУГАТА ПРЕЧИСТВАНЕ НА ОТПАДЪЧНИ ВОДИ

4.1. АНАЛИЗ НА НИВОТО НА ПОКРИТИЕ С УСЛУГИ ПО ПРЕЧИСТВАНЕ НА ОТПАДЪЧНИ ВОДИ

Съгласно Наредбата за регулиране на качеството на водоснабдителните и канализационните услуги (НРКВКУ) нивото на покритие с услуги по пречистване на отпадъчни води се определя като съотношение между променливите wE4 - население, ползващо услугата пречистване на отпадъчни води, и iE5 - общ брой население в обособената територия, обслужвана от оператора. При частично обслужените населени места променливата wE4 се определя съгласно указанията на КЕВР като броят на битовите потребители на услугата се умножи по средния брой лица в домакинство.

Към базовата 2024г. година, на територията на дружеството има действащи 7 бр. ПСОВ със съответно 7 бр. точки на заустване, а именно: ПСОВ В.Търново, ПСОВ Г.Оряховица-Лясковец, ПСОВ Павликени, ПСОВ Свищов, с. Камен, с. Кесарево и с. Сушица.

През отчетната 2024г. е постигнато ниво на ПК 7б Ниво на покритие с услуги по пречестване на отпадъчни води в размер на 61.01 %

Съгласно предоставените данни от общините, през 2027г. ще бъде предадена за експлоатация и обслужване от ВиК оператора нова ПСОВ, която ще обслужва гр.Златарица.

В резултат на развитието на канализационната инфраструктура през регулаторния период се предвижда постепенно присъединяване на нови потребители към системата за отвеждане и пречистване на отпадъчни води. Процесът се реализира поетапно в съответствие с планираните инвестиции и техническите възможности на системата.

При тези условия дружеството планира да постигне определеното от Регулатора Индивидуално ниво за 2031г. на ПК 7б Ниво на покритие с услуги по отвеждане на отпадъчни води (63.32%).

ПК	Параметър	Ед. мярка	2024 г.	2027 г.	2028 г.	2029 г.	2030 г.	2031 г.	Индивидуална цел за 2031 г.
ПК76	Ниво на покритие с услуги по пречистване на отпадъчни води	%	61.01	62.42	62.42	64.01	64.01	64.01	63,32

4.2. АНАЛИЗ НА КАЧЕСТВОТО НА ОТПАДЪЧНИТЕ ВОДИ, ПОСТЪПВАЩИ ЗА ПРЕЧИСТВАНЕ НА ПСОВ, С ОЦЕНКА НА ПРИНОСА НА БИТОВИЯ ПОТОК, ПРОИЗВОДСТВЕНИТЕ ОТПАДЪЧНИ ВОДИ, ДЪЖДОВНИТЕ ВОДИ И ИНФИЛТРАЦИЯТА; ИЗПЪЛНЕНИЕ НА СТАНДАРТИТЕ ЗА КАЧЕСТВО НА ИЗХОД ПСОВ

Битовите и промишлените отпадъчни води на населените места с изградени канализационни системи се заустват във водоприемниците по два начина – директно или след пречистване в градски ПСОВ.

В района на действие на „Водоснабдяване и канализация Йовковци" ООД изградени канализационни мрежи има само в общинските градове Велико Търново, Горна Оряховица, Лясковец, Свищов, Павликени, Елена, Стражица, Полски Тръмбеш, Сухиндол и Златарица. В град Долна Оряховица и в село Първомайци, Сушица, Камен и Кесарево като в по-голямата част от тези населени места те не са изградени 100%.

Канализационните системи на гр. Долна Оряховица и с.Първомайци са собственост на община Горна Оряховица и са част от агломерацията на ПСОВ-Г.Оряховица.

Канализационната система на гр. Златарица е собственост и е в процес на изграждане от община Златарица. По тази причини „Водоснабдяване и канализация Йовковци" ООД няма ангажименти за ремонта и поддръжката й.

От изброените по-горе населени места, разрешителни за заустване на отпадъчни води във водни обекти с титуляр „Водоснабдяване и канализация Йовковци" ООД, от Басейнова дирекция „Дунавски район" са издадени на град Велико Търново, град Горна Оряховица, град Лясковец, град Долна Оряховица, село Първомайци, град Елена и град Сухиндол. За заустването на отпадъчните води на градовете Свищов, Павликени, Полски Тръмбеш, Стражица и село Сушица, Камен и Кесарево, община Стражица, титуляр на разрешителните са съответно община Свищов, община Павликени, община Полски Тръмбеш и община Стражица, но експлоатацията и поддържането на канализационните системи се извършва от ВиК оператора.

На името на „Водоснабдяване и канализация Йовковци" ООД е издадено и разрешително за заустване на битово-фекалните и промивните води на ПСПВ „Йовковци".

Изградени и въведени в редовна експлоатация са:

- ПСОВ Велико Търново - за пречистване на отпадъчните води на град Велико Търново
- РПСОВ Горна Оряховица - за пречистване на отпадъчните води на градовете Горна Оряховица, Лясковец, Долна Оряховица и село Първомайци.
- ПСОВ Павликени - за пречистване на отпадъчните води на град Павликени.
- ПСОВ Свищов - за пречистване на отпадъчните води на град Свищов.
- ПСОВ Сушица, ПСОВ Камен и ПСОВ Кесарево - за пречистване на отпадъчните води на село Сушица, село Камен и село Кесарево, община Стражица.

Изградено е механично стъпало на ПСОВ на град Стражица, но поради неизграденост на биологично стъпало, станцията не е въведена в редовна експлоатация и отпадъчните води на град Стражица заустват директно в река Голяма река.

Директно във водоприемниците, без пречистване се заустват и отпадъчните води на градовете Елена, Сухиндол и Полски Тръмбеш.

„Водоснабдяване и канализация Йовковци" ООД извършва мониторинг на отпадъчните води на градовете, за които са издадени разрешителни за заустване на отпадъчни води, с титуляр „Водоснабдяване и канализация Йовковци" ООД.

Дружеството извършва и мониторинг на отпадъчните води на градовете, за които са издадени разрешителни за заустване на съответните общини.

1. Анализ на качеството на отпадъчните води на населените места без изградени ПСОВ

За отпадъчните води на някои от населените места без изградени и въведени в експлоатация ПСОВ-та, се запазва тенденцията да се заустват със значителна замърсеност - тези на градовете Елена и Сухиндол, въпреки че и в двата града промишлените предприятия заустват чрез собствени канализационни системи извън градските канализации. Най-вероятните причини са отглеждането на домашни животни и заустване на отпадъчните им води в градските канализации и отсъствие на отичащи се в градските канализации високи подпочвени (инфилтрационни) води.

Замърсеността на отпадъчните води на град Стражица и замърсеността на отпадъчните води на град Полски Тръмбеш обикновено са под емисионните ограничения, уточнени в разрешителните за заустване, издадени на община Стражица и на община Полски Тръмбеш. Но през предходни години мониторингът на отпадъчните води на град Стражица и град Полски Тръмбеш показва, че в отделни случаи някои показатели надвишават емисионните ограничения.

Заустваните битови и промивни отпадъчни води на ПСПВ „Йовковци" са със замърсеност под емисионните ограничения в издаденото разрешително за заустване.

Издадени са следните Разрешителни за заустване на населените места без изградени ПСОВ:

№ по ред	обект, населено място, воден обект	разрешително за заустване №	срок на действие
1	Канализация гр. Стражица	№100936/25.04.2005 г. №13140078/08.09.2008 г. №13140202/28.08.2012 г. реш. №2485/31.07.2018 г. реш. №4322/01.10.2024 г.	25.04.2008 г. 08.09.2014 г. 28.08.2018 г. 28.08.2024 г. 28.08.2030 г.
2	Технологични води ПСПВ "Йовковци"	№101157/26.09.2005 г. №101157/12.10.2005 г. №13140085/01.10.2008 г. реш. №1422/24.09.2014 г. реш. №3059/21.09.2020 г.	26.09.2008 г. 12.10.2008 г. 13.10.2014 г. 13.10.2020 г. 13.10.2026 г.
3	Канализация гр. Сухиндол	№13140010/27.04.2007 г. реш. №1029/26.03.2013 г. реш. № 1863/23.03.2016 г. реш. №3429/06.12.2021 г.	27.04.2013 г. 31.12.2015 г. 01.01.2022 г. 27.04.2026 г.
4	Канализация гр. Елена	№13140137/15.09.2009 г. реш. №1397/08.09.2014 г. реш. №1457/03.11.2014 г. реш. №3282/04.06.2021 г.	31.12.2014 г. 31.12.2020 г. 15.09.2026 г.
5	Канализация Полски Тръмбеш	№13140196/30.05.2012 г. реш. №2415/30.04.2018 г. реш. №2725/27.08.2019 г. реш. №4544/22.05.2025 г.	30.05.2018 г. 30.05.2019 г. 30.05.2025 г. 30.05.2031 г.

2. Анализ на качеството на отпадъчните води на населените места с изградени ПСОВ

Към базовата 2024 г., в района на действие на „Водоснабдяване и канализация Йовковци" ООД, в следните населени места има изградени и действащи ПСОВ – Велико Търново, Горна Оряховица, Павликени, Свищов, Сушица, Камен и Кесарево.

За отвеждане, пречистване и заустване на отпадъчните води са издадени следните Разрешителни за заустване на населените места с изградени ПСОВ:

№ по ред	обект, населено място, воден обект	разрешително за заустване №	срок на действие
1	Канализация и ПСОВ гр. Велико Търново	№1006/13.08.2003 г. №1006/27.07.2006 г. №13140130/06.07.2009 г. реш. №406/23.02.2011 г. реш. № 1744/15.10.2015 г. реш. №4829/16.02.2026 г.	25.08.2006 г. 26.08.2009 г. 27.08.2015 г. 27.08.2015 г. 28.08.2025 г. 27.08.2031 г.
2	Канализация и РПСОВ гр. Горна Оряховица	№101842/14.12.2006 г. №13140131/06.07.2009 г. реш.№183/08.12.2009 г. реш. №1883/05.05.2016 г.	14.12.2009 г. 15.12.2015 г. 15.12.2015 г. 15.12.2025 г.
3	Канализация и ПСОВ гр. Павликени	№13140170/30.03.2011 г. №13140252/09.09.2014 г. реш. №3319/14.07.2021 г.	30.03.2021 г. 30.03.2021 г. 30.03.2031 г.
4	Канализация и ПСОВ гр. Свищов	№13140194/21.05.2012 г. реш. №1396/08.09.2014 г. реш. №1995/21.10.2016 г. реш. №2412/23.04.2018 г. реш. №4401/12.12.2024 г.	- - 21.05.2018 г. 21.05.2024 г. 21.05.2034 г.
5	Канализация и ПСОВ с.Кесарево	№13140108/14.01.2009 г. №13140294/03.08.2017 г. реш. №3939/04.09.2023 г.	31.12.2014 г. 03.08.2023 г. 03.08.2029 г.
6	Канализация и ПСОВ с.Сушица	№13140282/05.04.2016 г.	05.04.2026 г.
7	Канализация и ПСОВ с.Камен	№13140283/08.04.2016 г.	08.04.2026 г.

При изпълнение на технологичния процес по пречистване на отпадъчните води на населените места в станциите се изпълнява ежедневен мониторинг на определени технологични показатели, от стойностите на които се определят действията по управление на този технологичен процес.

Освен мониторинг на технологичните показатели, във всяка ПСОВ се провежда собствен мониторинг на отпадъчните води на вход и изход станция, по показатели и обем съгласно изискванията на издадените разрешителни за заустване на отпадъчни води.

Във внедреният „Регистър на лабораторните изследвания за качеството на отпадъчните води“ се отразяват данните от мониторинга на всички пречиствателни станции.

Резултатите от мониторинга на входящите в станциите потоци отпадъчни води дават информация за степента на замърсеност на постъпващите от градските канализации отпадъчни води.

Степента на замърсеност се изразява чрез коефициента на замърсеност, който е отношението на ХПК към $БПК_5$ за съответния поток отпадъчни води.

Средно претеглените величини на коефициенти на замърсеност на входящите потоци на станциите за отчетната 2024 г. са:

А) ПСОВ В.Търново

месец	Месечно количество на вход ПСОВ	Средномесечни стойности на вход ПСОВ		ХПК/БПК5	Теглови коефициент	Средно претеглена стойност *Ki*
	m^3	ХПК mg l/O_2	БПК$_5$ mg l/O_2			
януари	751400	225	105	2,1428571	0,0793343	0,1700021
февруари	741280	182,5	103	1,7718447	0,0782658	0,1386749
март	802060	170	92,5	1,8378378	0,0846831	0,1556338
април	732210	185	105,5	1,7535545	0,0773082	0,1355642
май	826880	175	99,5	1,7587940	0,0873037	0,1535491
юни	767980	197,5	105	1,8809524	0,0810849	0,1525168
юли	794350	190	110	1,7272727	0,0838691	0,1448648
август	773380	220	120	1,8333333	0,0816550	0,1497009
септември	742290	195	104,5	1,8660287	0,0783725	0,1462453
октомври	813760	230	105	2,1904762	0,0859184	0,1882023
ноември	792200	195	112	1,7410714	0,0836421	0,1456268
декември	933520	201,67	95,5	2,1117277	0,0985629	0,2081381
	9471310			22,615751	1	1,8887190

Б) РПСОВ Г. Оряховица

Месец	Месечно количество отпад. води на вход РПСОВ	Средномесечни стойности на вход		ХПК/БПК	Теглови коефициент	Средно претеглена стойност *Ki*
	m^3	ХПК mg l/O_2	БПК$_5$ mg l/O_2			
януари	279559	330	215	1,5348837	0,0897947	0,1378245
февруари	256958	270	160	1,6875000	0,0825353	0,1392782
март	278935	315	205	1,5365854	0,0895943	0,1376693
април	246813	170	92,5	1,8378378	0,0792767	0,1456977
май	281254	375	235	1,5957447	0,0903392	0,1441582
юни	253431	415	265	1,5660377	0,0814024	0,1274792
юли	258285	750	325	2,3076923	0,0829615	0,1914496
август	261480	700	350	2,0000000	0,0839877	0,1679755
септември	259422	575	335	1,7164179	0,0833267	0,1430234
октомври	258607	365	245	1,4897959	0,0830649	0,1237498
ноември	222044	560	340	1,6470588	0,0713208	0,1174696
декември	256524	380	220	1,7272727	0,0823959	0,1423201

	3113312				1	1,7180951

В) ПСОВ Свищов

Месец	Месечно количество на вход ПСОВ	Средномесечни стойности на вход ПСОВ		ХПК/БПК	Теглови коефициент	Средно претеглена стойност *Ki*
	m^3	ХПК mg / l O_2	БПК$_5$ mg / l O_2			
януари	121072	190	120	1,5833333	0,0880757	0,1394533
февруари	107554	180	91	1,9780220	0,0782419	0,1547641
март	125463	460	170	2,7058824	0,0912700	0,2469660
април	119926	195	84	2,3214286	0,0872421	0,2025262
май	119867	370	160	2,3125000	0,0871991	0,2016480
юни	102221	340	150	2,2666667	0,0743623	0,1685545
юли	109609	380	170	2,2352941	0,0797368	0,1782352
август	109310	340	160	2,1250000	0,0795193	0,1689785
септември	106328	540	0	0,0000000	0,0773500	0,0000000
октомври	109550	350	130	2,6923077	0,0796939	0,2145605
ноември	116564	520	280	1,8571429	0,0847963	0,1574789
декември	127171	340	150	2,2666667	0,0925126	0,2096951
	1374635				1	2,0428603

Г) ПСОВ Павликени

Месец	Месечно количество на вход ПСОВ	Средномесечни стойности на вход ПСОВ		ХПК/БПК5	Теглови коефициент	Средно претеглена стойност *Ki*
	m^3	ХПК mg / l O_2	БПК$_5$ mg / l O_2			
януари	85586	35	11	3,1818182	0,0759218	0,2415693
февруари	96852	36	13	2,7692308	0,0859156	0,2379202
март	103556	42	17	2,4705882	0,0918626	0,2269547
април	89535	210	98	2,1428571	0,0794249	0,1701961
май	93391	49	23	2,1304348	0,0828454	0,1764968
юни	86926	75	32	2,3437500	0,0771105	0,1807276
юли	94161	73	32	2,2812500	0,0835285	0,1905494
август	90863	72	31	2,3225806	0,0806029	0,1872067
септември	91794	125	54	2,3148148	0,0814288	0,1884925
октомври	91599	180	99	1,8181818	0,0812558	0,1477378
ноември	100051	39	14	2,7857143	0,0887534	0,2472416
декември	102978	115	46	2,5000000	0,0913499	0,2283747
	1127292				1	2,4234675

Чрез среднопретеглени стойности на K_i на станциите може да се изчисли стойността на K_i общо за ПСОВ, която стойност е по-висока от коефициента на замърсеност за ПСОВ Велико Търново и РПСОВ Горна Оряховица и по-ниска от коефициента на замърсеност на РПСОВ Павликени и Свищов:

ПСОВ	годишно количество на вход ПСОВ	средно претеглено ХПК/БПК5	тегловен коефициент	средно претеглена стойност
ПСОВ Велико Търново	9471310	1,888719	0,6277983	1,1857346
РПСОВ Горна Оряховица	3113312	1,7180951	0,2063634	0,3545520
ПСОВ Павликени	1127292	2,4234675	0,0747217	0,1810855
ПСОВ Свищов	1374635	2,0428603	0,0911166	0,1861385
Общо за ПСОВ	**15086549**		**1**	**1,9075106**

Средно претеглените стойности на коефициентите на замърсеност на вход показват по-голяма замърсеност на отпадъчните води в канализационната система на град Свищов и град Павликени, спрямо замърсеността на отпадъчните води в канализационните системи на градовете Велико Търново, Горна Оряховица, Лясковец, Долна Оряховица,село Първомайци.

На входа на станциите са монтирани дебитомери, които дават възможност да се определя количеството на дъждовните и инфилтрационни води в съответния град, като разлика между сумата от месечните показания на разходомера и годишното количество пречистени отпадъчни води за града, взето от базата данни на отдел „Реализация".

За 2024 г. тези данни за градовете Велико Търново, Горна Оряховица, Лясковец, Долна Оряховица, Първомайци, Павликени и Свищов са както следва:

№ по ред	населено място	отпадъчни води (хил.куб.м.)			
		битови	промишлени	дъждовни	общо
1	Велико Търново	2716	834	5921	9471
2	Горна Оряховица, Лясковец Долна Оряховица, Първомайци	1437	323	1353	3113
6	Павликени	336	55	737	1128
7	Свищов	782	23	570	1375

Видно от горните данни, количеството на дъждовните и инфилтрационни води значително превишава количеството на промишлените и битовите отпадъчни води, което предполага и значителното им разреждане, преди да постъпят в ПСОВ за пречистване.

Данните показват също така и преобладаващо количество на битовите отпадъчни води спрямо това на промишлените, което също допринася за намаляване на общата замърсеност на водите на вход ПСОВ, тъй като замърсеността на битовия поток е по-ниска от тази на промишления.

Резултатите от мониторинга на изходящия пречистен поток отпадъчни води дава информация за ефективността на пречиствателните станции и степента на спазване на емисионните ограничения за изпусканите замърсители във водоприемниците, уточнени в разрешителните за заустване.

Резултатите от мониторинга на пречистените отпадъчни води на населените места Велико Търново, Горна Оряховица, Лясковец, Долна Оряховица, Първомайци, Павликени, Свищов показват, че пречиствателните процеси на пречиствателни станции осигуряват добър пречистващ ефект и поставените в разрешителните за заустване емисионни ограничения за изпусканите във водоприемника замърсители се спазват.

Ще продължи изпълнението на мониторинга на вход и изход ПСОВ за целия регулаторен период 2027-2031 г., като отчетните данни ще прецизират горепосочените за всяка една от годините през този период.

Дружеството планира да постигне определеното от Регулатора Индивидуално ниво за всяка година от новия регулаторен период на ПК 8 Качество на отпадъчните води (97.09%).

4.3. АНАЛИЗ НА ДАННИТЕ ОТ ИЗВЪРШВАНИЯ МОНИТОРИНГ ВЪРХУ КАЧЕСТВОТО НА ЗАУСТВАНИТЕ ПРОИЗВОДСТВЕНИ ОТПАДЪЧНИ ВОДИ В ГРАДСКАТА КАНАЛИЗАЦИЯ, ПОСТЪПВАЩИ ЗА ПРЕЧИСТВАНЕ НА ПСОВ

4.3.1. Регистър на контролираните предприятия (групирани по степени на замърсеност, съобразно данните от последно извършените анализа на формираните отпадъчни води, средногодишни стойности на ХПК и БПК5, годишно количество на отпадъчните води за тези предприятия през отчетната година)

Степента на пречистване и качеството на производствените отпадъчни води до голяма степен зависи от мониторинга на качеството и количеството на изпусканите в градската канализация производствени отпадъчни води. Това изисква системно наблюдение и анализ на получените резултати.

Предприети действия към качеството на пречистените отпадъчни води:

- да се вземат мерки за ограничаване до минимум замърсеността на производствените отпадъчни води
- внедряване на чисти технологии, което да намали съдържанието на вредни и опасни вещества в отпадъчните води
- локално пречистване на производствени отпадъчни води преди изпускане в канализационната система
- замърсителите да бъдат санкционирани за нанесените щети
- взаимодействие с РИОСВ и сигнализиране за залпови замърсявания

Предприетите действия имат три цели:

- сключване на договори с фирми, отделящи производствени отпадъчни води, като се обхванат всички дейности, формиращи такива води
- да се извършва мониторинг на количеството и качеството на производствените отпадъчни води, съгласно сключени договори
- състава на заустваните в градската канализационна система производствени отпадъчни води да отговаря на нормите за съдържание на замърсяващи вещества.

Производствените отпадъчни води, които промишлените предприятия заустват в градските канализации, а чрез тях в ПСОВ Велико Търново, РПСОВ Горна Оряховица, ПСОВ Павликени и ПСОВ Свищов подлежат на контрол, съгласно *Наредба №7/14.11.2000 г. за условията и реда за заустване на производствени отпадъчни води в канализационните системи на населените места.*

Контролът се осъществява от ВиК операторите, чрез сключване на договори за заустване и провеждане на мониторинг на изпусканите от тези абонати отпадъчни води.

„Водоснабдяване и канализация Йовковци" ООД, в изпълнение на разпоредбите на Наредба №7/14.11.2000 г. сключва, изискващите се договори, съгласно чл. 4, ал. 3 от Наредбата.

№ по ред	Абонат	ХПК	БПК5 мг/л	Степен на замърсеност	Количества в m^3/год.	ХПК/ БПК5	Теглови коефициент	Средно претеглена стойност Ki
1	Велико Търново, "Елмот" АД, ул."Никола Габровски"№73,	2300	1500	3	7866	1,53333	0,196744	0,301673996
2	Велико Търново, "Кроношпан България" ЕООД, "Дълга лъка"	12000	3150	3	177826	3,80952	0,196744	0,749500612
3	Велико Търново, "Топлофикация ВТ"АД	800	230	2	114464	3,47826	0,126641	0,440491071
4	Велико Търново, "786 Джем 1" ЕООД, ул."Козлуджа"№17,	180	66	1	78	2,72727	0,000086	0,000235358
5	Велико Търново, "Престиж 96" АД	3500	2100	3	35580	1,66667	0,039365	0,065608594
6	Велико Търново, МОБАЛ"Д-р Стефан Черкезов" АД, ортопедия	460	240	2	973	1,91667	0,001077	0,002063315
7	Велико Търново, МОБАЛ"Д-р Стефан Черкезов" АД, ул."Ниш"№1	2100	900	3	19280	2,33333	0,021331	0,049772546
8	Велико Търново, КОЦ В.Търново, онкология	1500	700	3	4207	2,14286	0,004655	0,009974055
9	Велико Търново, "Елит Мес" ООД	1300	850	3	19542	1,52941	0,.021621	0,033067356
10	Велико Търново, "Бизнес парк - Велико Търново"	1800	990	3	66358	1,81818	0,073417	0,133486283
11	Велико Търново, "Куадрант Бевъриджс" АД	1440	680	3	63937	2,11765	0,070739	0,149800021
12	Велико Търново, "Болярка - ВТ" АД	8020	5000	3	60062	1,60400	0,066452	0,106588462
13	Велико Търново, "Бритос" ЕООД, ул."Никола Габровски" №92	1500	750	3	35821	2,00000	0,039632	0,079263591
14	Велико Търново, "Винпром" АД, "Дълга лъка"	43	13	1	9297	3,30769	0,010286	0,034023107
15	Велико Търново, "Пазари В.Търново"ООД, бул."България"№1,	4220	2100	3	5362	2,00952	0,005932	0,011921366
16	Горна Оряховица, "Розахим" АД	380	240	2	3559	1,58333	0,003938	0,006234568
17	Горна Оряховица, МБАЛ"Св.Иван Рилски", Районна болница	420	260	2	7414	1,61538	0,008203	0,01325057
18	Горна Оряховица,"Захарни заводи"АД, ул."Св.Княз Борис I"№84	3800	1800	3	177109	2,11111	0,195951	0,413673559
19	Горна Оряховица,"Кауфланд България" ЕООД Енд Ко	1500	700	3	1316	2,14286	0,001456	0,003120004
20	Лясковец, "Сид" ООД,	1100	800	3	7482	1,37500	0,008278	0,011382206
21	Лясковец, "Кехлибар"ООД	1200	800	3	57915	1,50000	0,064076	0,096114378

22	Лясковец, "Лозев" ЕООД, Арбанаси, ул."Оборище"№1,	1150	750	3	8453	1,53333	0,009352	0,014340143
23	Лясковец, "Астрея 91"ООД, ул."М.Райкович"№28	2400	1500	3	4507	1,60000	0,004986	0,007978359
24	Кесарево, "Дентур" ООД	6200	4400	3	3004	1,40909	0,003324	0,004683225
25	Свищов, "Винпром Свищов" АД	2240	1660	3	4264	1,34940	0,004718	0,006365949
26	Свищов, "МБАЛ д-р Д.Павлович" ЕООД, ул."П.Ангелов"№18	1440	750	3	8169	1,92000	0,009038	0,017353064
					903845			**2,76**

Промишлени предприятия в Свищов

Промишлени предприятия в Кесарево

Промишлени предприятия в Лясковец

Промишлени предприятия в Велико Търново

Промишлени предприятия в Г.Оряховица

Анализът на изчислените стойности на коефициента на замърсеност на промишлените отпадъчни води показват следното:

За 2024 г. замърсеността на промишления поток е по-висока от тази на общия поток отпадъчни води, постъпващ в ПСОВ, което потвърждава тезата, че замърсеността на производствените отпадъчни води се разрежда от дъждовните и битовите води в общия поток отпадъчни води, постъпващ в ПСОВ.

Стойността на общия коефициент на замърсеност на промишлените отпадъчни води (Ki=2,76) спрямо общия коефициент на замърсеност на отпадъчните води постъпващи в четирите ПСОВ (Ki=1,90) обаче показва, че промишлеността на градовете не е голям замърсител.

Изготвените анализи показват, че с увеличаване броя на контролираните предприятия, стойностите на коефициентите на замърсеност за отделните степени се увеличават. Основните замърсители, които се изследват в акредитираната лабораторията на дружеството са: активна реакция, неразтворени вещества, БПК$_5$ и ХПК. В процеса на изследване на отпадъчните води на промишлените предприятия, са изследвани и много други показатели: сулфати, феноли, хром(общ), цианиди, тежки метали и др. Досегашните резултати от изследване на тези показатели обаче не показват замърсеност, като за регулаторния период ще се изследват само основните замърсители, а изследвания на други показатели ще се извършват само при доказана необходимост (например изследване за метали при наличие на галванични покрития и др.).

Броят на пробовземанията от отпадъчните води на промишлените предприятия със сключени договори за заустване *Наредба №7/14.11.2000г. за условията и реда за заустване на производствени отпадъчни води в канализационните системи на населените места* не е нормативно регламентиран. Проби от отпадъчните води на промишлените предприятия се вземат съгласно утвърден план-график от управителя на дружеството за годината, като за датите на вземане на проби, абонатите не се уведомяват предварително.

Предвид завишения брой на абонатите със сключени договори за заустване, през годините на настоящия регулаторен период пробовземането ще се извършва веднъж годишно, като

повторение на пробовземане ще има само при възражение от абонат или при съмнение за недействителна проба.

Дружеството поддържа регистър на контролираните предприятия, в който се актуализират данните за степен на замърсеност, протоколите от изпитване и др.

4.3.2. Обосновка за избраните стойности на коефициентите на замърсеност

4.3.1.2. Анализ на товара по БПК5 (кг/год.) по степени на замърсеност 1, 2 и 3 за 2025 г.

За 2025г. класификацията на промишлените потребители според стойността на показател БПК5 е отнесени към съответната степен на замърсяване:

I-ва степен – до 200 mg/l БПК5
II-ра степен –(200-600) mg/l БПК$_5$
III-та степен – над 600 mg/l БПК$_5$

За промишлените потребители са взети следните интервали за избор на коефициенти на замърсеност за 2020г.

-Степен на замърсеност 1- коефициент от 1.10 до 1.60 вкл.
-Степен на замърсеност 2- коефициент над 1.60 до 2.00 вкл.
-Степен на замърсеност 3- коефициент над 2.00 до 2.50 вкл.

При определяне на коефициента за първа, втора и трета степен на замърсеност е възприета методика, при която се изчислява приноса на товара по БПК$_5$ към общия товар по БПК$_5$ на промишлеността.

4.3.1.3. Обосновка за избраните стойности на коефициенти на замърсеност съобразно приноса на товара по БПК5 (кг/год.) по степени на замърсеност 1, 2 и 3 за 2027-2031 г.

<u>Класификацията на промишлените потребители</u> е извършена според средногодишните стойности на показател БПК$_5$ за 2025г., отнесени към съответната степен на замърсяване:

I-ва степен – до 200 mg/l БПК$_5$
II-ра степен –(200-600) mg/l БПК$_5$
III-та степен – над 600 mg/l БПК$_5$

Степента на замърсеност за битови и приравнени към тях обществени потребители е 1. За останалите категории потребители са препоръчителни следните интервали за избор на коефициенти на замърсеност за регулаторен период 2027-2031г.

-Степен на замърсеност 1- коефициент от 1.10 до 1.60 вкл.
-Степен на замърсеност 2- коефициент над 1.60 до 2.00 вкл.
-Степен на замърсеност 3- коефициент над 2.00 до 2.50 вкл.

При определяне на коефициента за първа, втора и трета степен на замърсеност е възприета методика, при която се изчислява приноса на товара от БПК$_5$ към общия товар на промишлеността.

Степен на замърсеност	*Товар по БПК5, кг/год.*	*% от товара*	*Препоръчителни стойности*		*Разлика*	*% от товара, отнесено към разликата*	*Изчисления*
			min	*max*			
Степен на замърсеност 1	*118 121*	*10%*	*1.1*	*1.6*	*0.5*	*0,05*	*1,15*
Степен на замърсеност 2	*241 088*	*21%*	*1.6*	*2*	*0.4*	*0,084*	*1,684*
Степен на замърсеност 3	*804 736*	*69%*	*2*	*2.5*	*0.5*	*0.345*	*2,345*
Общ товар, кг/год.	***1 163 945***	***100***					

Така се получават следните коефициенти:

Показател	***Коефициенти за разпределение на необходимите приходи***
Коефициент за замърсеност I-ва степен	***1.15***
Коефициент за замърсеност II-ра степен	***1.684***
Коефициент за замърсеност III-та степен	***2.345***

Получените коефициенти за степените на замърсяване се използват за изчисляване цената за пречистване на производствените отпадъчни води, като се вземат в предвид фактурираните количества заустени производствени отпадъчни води.

При изготвянето на текущия бизнес план, е отчетен ефекта от прегледа на стопанската дейност на промишлените потребители. Следствие обработката на резултатите и извършения анализ на данните за дейността на потребителите, чийто поток не е свързан с формирането на отпадъчни води с промишлен и производствен характер, са прекласифицирани към категорията приравнени на битови потребители. Преобладаващите такива обекти са в сектора на услугите (фризьорски салони, магазини, офиси, кантори и др.), както и обекти от държавната и общинска структура (училища, детски градини, държавни и общински администрации и др.).

4.4. АНАЛИЗ НА ОПОЛЗОТВОРЯВАНЕТО НА УТАЙКИТЕ ОТ ПСОВ

4.4.1. Планирани и извършени анализи на утайките, включително от акредитирана лаборатория

Не са извършвани и не са планирани анализи на утайките. При наличие на необходимост дружеството ими готовност от осъществяване на изпитвания в съответствие с нормативните изисквания.

4.4.2. Използвани методи за третиране на утайките

А) Използвани методи за третиране и стабилизиране на утайките в ПСОВ гр. В. Търново.

- ✓ Анаеробно третиранене на утайките в двустепенен открит изгнивател с обезводняване на 18 бр. изсушителни полета или механично обезводняване на лентова филтърпреса.
- ✓ Съоръжения за третиране;
- ✓ Съвместно уплътняване в калоуплътнител на първични и вторични утайки;
- ✓ Анаеробно третиране на утайките в двустепенен открит изгнивател;
- ✓ Механично обезводняване на утайката на лентова филтър преса;
- ✓ Обезводняване на изсушителни полета – 18 броя.

Б) Използвани методи за третиране и стабилизиране на утайките в РПСОВ гр. Г. Оряховица

- ✓ Уплътняване.

- гравитационно за първична утайка;
- механично с приложение на флокулант за активна утайка;
- гравитационно за стабилизирана утайка.

- ✓ Стабилизиране.

- анаеробно изгниване в метан танк в мезофилен режим (30-35) °С;
- получаване на газ метан;
- съхранение на газ метан в газголдер.

- ✓ Оползотворяване на биогаз метан.

- чрез ко-генерация до получаване на ел. ток и топлинна енергия за отопление на утайки и сгради.

Механично обезводняване на уплътнена стабилизирана утайка в лентова филтър преса.

В) Използвани методи за третиране и стабилизиране на утайките в ПСОВ гр. Павликени
Утайките, образувани в ПСОВ гр. Павликени са аеробно стабилизирани. Технологичната схема за тяхното третиране е следната:

- ✓ Гравитационно уплътнаване;
- ✓ Хомогенизиране преди обезводняване;
- ✓ Обезводняване чрез шнекова преса;
- ✓ Поставруване;
- ✓ Депониране.
- ✓

Г) В ПСОВ Свищов за третиране на генерираните утайки се използват следните методи на третиране:

- ✓ Уплътняване;
- ✓ Стабилизиране;
- ✓ Обезводняване чрез шнекова преса;
- ✓ Поставруване;
- ✓ Депониране;
- ✓ При аварийна ситуация се използват 5 броя изсушителни полета за обезводняване на утайката.
- ✓

Поради малкото количество отпадъчна вода, постъпваща на вход ПСОВ Сушица, ПСОВ Камен и ПСОВ Кесарево, не се образуват утайки от тези пречиствателни станции.

4.4.3. Оползотворяване на утайките – сключени договори, количества, методи за оползотворяване

„Водоснабдяване и канализация Йовковци" ООД до 2024г. не оползотворява утайки и няма сключени договори в тази насока. Предвижда се процеса по оползотворяване да бъде въведен през плановия период, като ще се ползват насоки от националните програми, както и опита на другите ВиК дружества, които вече са внедрили такива дейности.

4.4.4. Депониране на утайките - сключени договори, количества

„Водоснабдяване и канализация Йовковци" ООД до 2024г. обезвреждa образуваните утайки от пречиствателните станции чрез депониране. Депонирането се извършва съгласно сключен Договор.

4.4.5. Икономическа оценка, лев/тон сухо вещество за оползотворена/депонирана утайка

РАЗХОДИ ЗА ДЕПОНИРАНЕ НА УТАЙКИ

Планираните разходи за депониране на утайки (4.2 лв./тон) са направени на база отчетени разходи през базовата 2024г.

✓ РАЗХОДИ ЗА ОПОЛЗОТВОРЯВАНЕ НА УТАЙКИ

Планираните разходи за оползотворяване на утайки за периода 2027-2031г. са изцяло прогнозни, тъй като досега дружеството не е сключвало договор за оползотворяване на утайки.

4.4.6. Програма за оползотворяването на натрупаната преди и генерираната през регулаторния период утайка„Водоснабдяване и канализация" ООД през годините на регулаторния период 2022-2026г. ще полага необходимите усилия за спазване на приоритетен ред при третирането на утайките от дейността на ПСОВ – намаляване обема на образуваните утайки, повторна употреба (изсушаване, компостиране); рециклиране; третиране (физическо/химическо обработване, изгаряне), оползотворяване или в случаите, когато това е технически или икономически неизгодно, обезвреждане чрез депониране, при минимално въздействие върху околната среда. Усилията на дружеството през регулаторния период ще са насочени към действия за постепенно намаляване на обезвреждане на утайките чрез депониране, но той ще остане основен начин за обезвреждане на утайките през първите 2 години на регулаторния период.

Основен стремеж на „Водоснабдяване и канализация Йовковци" ООД ще е и за намаляване обема на образуваните утайки. Това може да се постигне основно чрез намаляване замърсеността на заустваната в ПСОВ отпадъчна вода. Намаляване замърсеността на отпадъчната вода ще се постигне чрез:

а) засилване на контрола върху качеството и замърсеността на заустваните промишлени отпадъчни води. Дружеството ще положи усилия, през регулаторния период, за значително увеличение броя на контролираните промишлени абонати, увеличаване броя на сключените договори за заустване на производствените отпадъчни води и анализиране на водни проби от тези води.

б) от промишлените абонати с много замърсени отпадъчни води ще се изисква изграждане на локални пречиствателни съоръжения, преди заустването на отпадъчните води в градските канализационни мрежи на Велико Търново, Горна Оряховица, Лясковец, Павликени и Свищов.

Дейностите по третиране на утайките чрез изсушаване, компостиране и изгаряне, предвид финансовото състояние на дружеството и необходимоста от изграждане или използване на специални инсталации, към началото на регулаторния период не е във възможностите на „Водоснабдяване и канализация Йовковци" ООД, но за действия в тази посока през следващите години на периода ще се направят проучвания за необходимите разходи за транспортиране и изгаряне на утайките в специални пещи (инсинератори), след което ще се извърши икономическа оценка на тези разходи и преценка за последващи действия.

През регулаторния период освен депониране на утайките, усилията ще бъдат насочени и към увеличаване на дела на оползотворяването им в земеделието, като стремежът ще е в края на регулаторния период оползотворяването на утайките да е 84,94 % от образуваните количества.

Основният документ, указващ реда и начина за оползотворяване на утайки е Наредба за реда и начина за оползотворяване на утайки от пречистването на отпадъчни води чрез употребата им в земеделието, приета с ПМС № 201 от 4.08.2016г. В наредбата е регламентирано, в какви случаи е забранено оползотворяването на утайките в земеделието и тя задължава производителите на утайки да ги третират по метод, който осигурява условия за приключване на ферментационния процес, за ограничаване отделянето на неприятни миризми и за предотвратяване разпространението на патогенни организми. В допълнение, производителите имат ангажимент да извършват изпитване на утайките по определените в *Наредбата* показатели, да изготвят анализи с резултатите и да информират потребителите за техните качества.

За започване на дейността по оползотворяване на утайки в селското стопанство, от „Водоснабдяване и канализация Йовковци" ООД през регулаторния период ще се изпълняват следните действия:

- ✓ Ще се започне активно проучване чрез разяснения сред земеделските производители в района, за да се установи кои от тях са готови да използват утайки за наторяване на обработваните площи.
- ✓ Ще се установи юридическото основание за стопанисване на земеделските земи от производителите, които ще приемат утайки (договор за аренда, нотариален акт, договор за наем).
- ✓ Ще се изясни наличието на площи, обработвани от тези земеделски производители, които попадат в пояси I и II на СОЗ на водоизточници за питейно - битово водоснабдяване.
- ✓ Ще се сключат договори със земеделските производители за оползотворяване на утайките в обработваните от тях площи.
- ✓ Ще се осигури периодичен контрол от акредитирана лаборатория върху качеството на утайките, чрез анализиране на проби от тях и ще се информират потребителите за резултатите от изследването им.

- ✓ Ще се подготвят необходимите документи и ще се подаде заявление за издаване разрешително от БАБХ, за оползотвораване на утайки.
- ✓ След издаване на разрешителното за оползотворяване на утайки ще започне дейността по извозването им.

Един от възможните проблеми, който би се появил пред дружеството е от спазване предписанията на здравно-екологичните експертизи, според които за всяка партида обезводнени утайки се препоръчва престой на изсушителните полета в ПСОВ от 6 месеца. Така ще се запълнят 18-те изсушителни полета на ПСОВ Велико Търново и утайките ще могат да се обезводняват само на филтърпреса, при което ще се увеличат разходите за флокулант. РПСОВ Горна Оряховица няма изсушителни полета, а режимът на изгниване е мезофилен. При проектантска преценка за преминаване от мезофилен към термофилен режим на изгниване в метантанка, това ще доведе до по-трудното им обезводняване и съответно до повишаване на разходите за загряване и обезводняване. В ПСОВ Свищов, наличието на 5 изсушителни полета и тяхното запълване също е от важно значение за престоя на утайките.

Атмосферните условия също ще оказват неблагоприятно влияние, предвид трудния достъп до терените през дъждовните периоди.

Предмет на горните действия на дружеството през регулаторния период ще са новообразуваните утайки, тъй като до момента всички количества образувани утайки са депонирани.

5. АНАЛИЗ И ПРОГРАМА ЗА ПОДОБРЯВАНЕ НА ЕФЕКТИВНОСТТА НА ДРУЖЕСТВОТО

5.1. АНАЛИЗ НА ЕНЕРГИЙНАТА ЕФЕКТИВНОСТ ЗА ДЕЙНОСТТА ПО ДОСТАВЯНЕ НА ВОДА НА ПОТРЕБИТЕЛИТЕ

ПК	Параметър	Ед. мярка	2024 г.	2027 г.	2028 г.	2029 г.	2030 г.	2031 г.	Индивидуална цел за 2031 г.
ПК11а	Енергийна ефективност за дейността по доставяне на вода на	кВч/м³	0.626	0.636	0.633	0.622	0.616	0.592	0.592

Енергийната ефективност при доставката на вода се влияе от много фактори - не само от обема на подадената вода, но и от метеорологичните условия и съответно качеството на суровата вода. Дружеството прилага значителен брой енергоспестяващи мерки, но изграждането на нови съоръжения и рехабилитацията на ВиК инфраструктурата на обособената територия, за подобряване качеството на услугата и намаляване на загубите на вода, които ще се реализират чрез изпълнението на Договор Д-34-7/10.02.2025г. за предоставяне на безвъзмедна финансова помощ по Програма „Околна среда“ 2021-2027г. изискват допълнително потребление на ел. енергия.

Предлаганото ниво от 0.592 кВтч/м³ за 2031 г. отразява реалистичен баланс между енергийната ефективност и необходимостта за осигуряване на качествено водоснабдяване.
Анализите на „ВиК Йовковци“ ООД за предходния и настоящия регулаторни периоди показват липсата на пряка корелация между подадените количества на вход водоснабдителна система и потребената електрическа енергия за дейността по доставяне на вода на потребителите.

Подобряването на енергийната ефективност остава приоритет за дружеството с конкретни проекти, заложени за следващия регулаторен период. Въпреки това, изграждането на нови съоръжения, необходими за запазването и подобрението на нивата на ПК2а „Качество на питейната вода в големи зони на водоснабдяване", ПК2б „Качество на питейната вода в малки зони на водоснабдяване", ПК3 „Непрекъснатост на водоснабдяването" и ПК4а и ПК4б „Общи загуби на вода във водоснабдителните системи", неминуемо води до повишаване на потреблението на електрическа енергия.

Намалението и преразпределението на ползваната електроенергията е свързано с увеличаването на обхвата на диспечеризация на обектите, работата им в по-евтини тарифни зони. Отчитайки ефективността на СКАДА системите за снижаване на експлоатационните разходи, (включително разходите за електроенергия) и оптимизиране на процесите по управление на водните количества, дружеството е заложило разширяването и надгражзането на СКАДА системата като дейност по проект № BG16FFPR002-1.002 за предоставяне на безвъзмездна помощ по Програма „Околна среда“ 2021-2027г. Като дейност по проекта е включено и ще се изпълнява през регулаторния период 2027-2031г. „Надграждане на система за управление, контрол и мониторинг на ключови процеси, включително дейности по контрол на загубите на вода“. В обхвата на дейността ще бъде извършено надграждане на съществуващата СКАДА чрез доставка и интеграция на лицензи, включително изграждане на сървърно помещение и диспечерска стая, диспечеризация на помпени станции; обособяване на точки за измерване на ниво и водно количество в НР, обособяване на точки за измерване на водно количество налягане, шум и интеграция на данни от тях в СКАДА, интеграция на новоизградени/реконструирани обекти.

Въз основа на горните данни и анализи, дружеството предлага целевото ниво за 2031 г. на индивидуалния показател *ПК11а „Енергийна ефективност за дейността по доставяне на вода на потребителите"* да е 0.592 кВтч/м³, което е в съответствие с индивидуалната цел, определена от Регулатора с Решение № ПК-2 от 04.03.2026 г.

5.2. АНАЛИЗ НА ЕНЕРГИЙНАТА ЕФЕКТИВНОСТ ЗА ДЕЙНОСТТА ПО ОТВЕЖДАНЕ НА ОТПАДЪЧНИ ВОДИ

В таблицата е посочен разходът на електроенергия в МВтч за дейността по отвеждане на отпадъчни води, както за базовата 2024г. така планираната за периода на бизнес плана 2027-2031г.

№	година / дейност	2024	2027	2028	2029	2030	2031
		МВтч	МВтч	МВтч	МВтч	МВтч	МВтч
1	отвеждане	62,9	62,0	61,9	61.8	61,7	61,7

Дружеството експлоатира 6 бр. КПС. Общия разход на електроенергия за дейността по отвеждане на отпадъчни води е в порядъка на 0,21-0,25% от общото потребление.

Енергийната ефективност на КПС зависи както от избраните помпи и тяхната автоматизация, така и от характера на водите – тяхната замърсеност водеща до запушване на помпите и наличието на пясък– водещ до бързо износване и намаляване на КПД.

„ВиК Йовковци“ планира и изпълнява мероприятия за повишаване енергийната ефективност на канализационните съоръжения, включващи подмяна на помпени агрегати с по-енергоефективни, където е необходимо, изграждане и включване на обекти към СКАДА системата.

За регулаторния период 2027-2031г., дружеството прогнозира разхода електроенергия за дейността „Отвеждане на отпадъчни води“ и съобразно новата канализация и канализационни съоръжения , които ще бъдат изградени и предадени за експлоатация от общините и изпълнението на предвидените канализационни обекти по Договор Д-34-7/10.02.2025г. за предоставяне на безвъзмедна финансова помощ по Програма „Околна среда“ 2021-2027г. , които изискват допълнително потребление на ел. енергия и ще минимизират ефекта от изпълнените мерки за енергийна ефективност.

5.3. АНАЛИЗ НА ЕНЕРГИЙНАТА ЕФЕКТИВНОСТ ЗА ДЕЙНОСТТА ПО ПРЕЧИСТВАНЕ НА ОТПАДЪЧНИ ВОДИ

През 2024г. „ВиК Йовковци“ ООД експлоатира седем ПСОВ- ПСОВ Велико Търново; ПСОВ Горна Оряховица; ПСОВ Павликени; ПСОВ Свищов; ПСОВ Камен; ПСОВ Сушица; ПСОВ Кесарево. Общия разход на електроенергия за дейността по пречистване на отпадъчни води за 2024г. е в размер на 3 673 699 кВтч.

ПСОВ Горна Оряховица, ПСОВ Павликени, ПСОВ Свищов, ПСОВ Камен; ПСОВ Сушица; ПСОВ Кесарево са сравнително нови със съвременно оборудване, отговарящо на стандартите за енергийна ефективност.

Основният енергиен разход за дейност пречистване е от ПСОВ Велико Търново. Тя е най-старата и енергоемка пречиствателна станция за отпадни води в дружество. Потреблението й на ел. енергия е 48% от общото потребление за дейността. През регулаторния период 2027-2031г. ще бъде извършена цялостна реконструкция и модернизация на пречиствателната станция по проект „Изграждане на ВиК инфраструктура за обособената територия, обслужвана от „ВиК Йовковци“ ООД гр.Велико Търново по Програма „Околна среда 2021-2027, за изпълнението на който е сключен договор BG16FFPR002-1.002-0007-C1 от 10.02.2025г. При изпълнение на строителството ще бъде извършена реконструкция и модернизация на технологични съоръжения по целия път на отпадъчните води и третиране на утайките, в това число изграждане на нов биобасейн, състоящ се от две линии, с нитрификация и симулантна денитрификация, нов утайкоуплътнител, нов метантанк, соларна инсталация за изсушаване на утайките. За оползотворяване на биогаза е предвиден 1 бр. нов газхолдер, 2 бр. нови ко-генератори и съответното съпътстващо оборудване за газовото стопанство. Модернизацията също така включва обновяване на СКАДА за мониторинг и контрол на процесите на цялото съоръжение.

Като дейност по проекта е предвидена и частична реконструкция на ПСОВ Г.Оряховица, за отстраняване на недостатъци , установени в проведения РПИП и привеждането й в съответствие с националното и европейското законодателство.

Подадена е информация от Община Златарица за изграждане и въвеждане в експлоатация през 2027г. на нова ПСОВ за гр. Златарица.

Въз основа на описаните по-горе инвестиции, дружеството предлага целевото ниво за 2031 г. на индивидуалния показател *ПК113 „Енергийна ефективност за дейността по пречистване на отпадъчни води "* да е 0.250 кВтч/м³, което е в съответствие с индивидуалната цел, определена от Регулатора с Решение № ПК-2 от 04.03.2026 г.

ПК	Параметър	Ед. мярка	2024 г.	2027 г.	2028 г.	2029 г.	2030 г.	2031 г.	Индивидуална цел за 2031 г.
ПК116	Енерг. ефективност за дейността по пречистване на	кВч/м3	0.242	0.250	0.250	0.250	0.250	0.250	0.250

5.4. АНАЛИЗ НА ЕФЕКТИВНОСТТА НА РАЗХОДИТЕ ЗА УСЛУГАТА ДОСТАВЯНЕ НА ВОДА НА ПОТРЕБИТЕЛИТЕ ПО СИСТЕМИ

ПК	Параметър	Ед. мярка	2024 г.	2027 г.	2028 г.	2029 г.	2030 г.	2031 г.	Индивидуална цел за 2031 г.
ПК12а	Ефективност на разходите за услугата доставяне на вода на потребителите	съотношение	0,99	1,08	1,09	1,09	1,09	1.10	1.10

През 2031г. на регулаторния период 2027-2031г. дружеството предвижда показателя да достигне целевото ниво, определено от Регулатора.

5.5. АНАЛИЗ НА ЕФЕКТИВНОСТТА НА РАЗХОДИТЕ ЗА УСЛУГАТА ОТВЕЖДАНЕ НА ОТПАДЪЧНИ ВОДИ

ПК	Параметър	Ед. мярка	2024 г.	2027 г.	2028 г.	2029 г.	2030 г.	2031 г.	Индивидуална цел за 2031 г.
ПК 126	Ефективност на разходите за услугата отвеждане на отпадъчни води	съотношение	0.94	1.22	1.27	1.30	1.25	1.24	1.10

Планираното ниво на показателя ПК 12б на към края на 2031г. е в размер на 1.24. Отклонението от регулаторно определената индивидуална цел (1.10) е поради факта, че обемът на предвидените от дружеството инвестиции е по-висок от необходимите за достигане на дългосрочното ниво, но същите са съобразени със заложените в договора с Асоциацията по ВиК на обособената територия, обслужвана от оператора „Водоснабдяване и канализация Йовковци“ ООД и заложените за изпълнение инвестиции в Договор Д-34-7/10.02.2025г. за предоставяне на безвъзмедна помощ по Прграма „Околна среда“ 2021-2027г.

5.6. АНАЛИЗ НА ЕФЕКТИВНОСТТА НА РАЗХОДИТЕ ЗА УСЛУГАТА ПРЕЧИСТВАНЕ НА ОТПАДЪЧНИ ВОДИ

ПК	Параметър	Ед. мярка	2024 г.	2027 г.	2028 г.	2029 г.	2030 г.	2031 г.	Индивидуална цел за 2031 г.
ПК12в	Ефективност на разходите за услугата пречистване на отпадъчни води	съотношение	1.43	1.09	1.11	1.13	1.12	1.11	1.10

По отношение на показателя ПК12в, към 2031г. дружеството планира да постигне ниво в размер на 1,11, което се доближава до регулаторно определената индивидуална цел за ВиК оператора (1,10). Отклонението в размер на 0,01 се дължи на предвидените от дружеството инвестиции. Същите са съобразени със заложените в договора с Асоциацията по ВиК на обособената територия, обслужвана от оператора „Водоснабдяване и канализация Йовковци“ ООД и заложените за изпълнение инвестиции в Договор Д-34-7/10.02.2025г. за предоставяне на безвъзмедна помощ по Прграма „Околна среда“ 2021-2027г.

5.7. АНАЛИЗ НА СЪБИРАЕМОСТТА

Събираемостта на приходи е от ключово значение за доброто управление на дружеството. Подобряването на събираемостта на приходите е пряк резултат от дейностите за подобряване на обслужването и повишаване информираността на потребителите. Едновременно с това приоритет е и повишаването на събираемостта на просрочените вземания. В тази връзка се осъществява текущо оперативно наблюдение на задълженията чрез определяне на действия по събиране и селективен подход към длъжниците на база степента на риска за събиране на задължението и тяхното поведение към спазването на задълженията си. През последните години значително е повишен интензитетът на мерките, свързани със стимулиране доброволното изпълнение на задълженията чрез прилагане на така наречените „меки способи“ – уведомления, напомнителни писма, разясняване на възможностите за погасяване на задълженията на лица с временно финансово затруднение, договаряне и др. Тези мерки целят реални постъпления, провокиране на активно поведение от страна на слъжниците с оглед заплащане на задълженията, намаляване на разходите за събиране на дълга чрез намаляване на броя на лицата, за които ще се предприемат действия по принудително събиране.

Дружеството е осигурило достатъчно възможности за заплащане на потребените и фактурирани услуги. Във всички експлоатационни райони има създаден клиентски центрове. Потребителите от населени места без клиентски центрове могат да заплащат услугата в местните пощенски станции. За населението е осигурена и друга възможност – автоматично заплащане, по разплащателните сметки на дружеството в няколко банки, които имат договорни отношения с “ВиК Йовковци” ООД, гр.Велико Търново. За несъбраните в срок вземания се прилагат методи, позволени от действащата нормативна уредба и българското законодателство, като подхода е индивидуален към всеки потребител.

Отчетената събираемост за 2024г. е 89,80%. В края на регулаторния период дружеството залага постигане на 92,56% събираемост на вземанията, постигната с изпълнение на следните цели:

- ефективно управление;
- ефективно използване на наличните технологии и информация;
- достатъчно добро изпълнение при събирането на приходите;
- ефективна координация между звената на дружеството осъществяващи дейностите по събиране на вземанията;
- ясни приоритети.

Предложеното ниво на ПК12г (92.56%) към 2031 г. съответства на дългосрочното ниво и надхвърля индивидуалната цел (92.50%), определена от Регулатора с Решение № ПК-2 от 04.03.2026 г.

5.8. АНАЛИЗ НА ЕФЕКТИВНОСТТА НА ПРИВЕЖДАНЕ НА ВОДОМЕРИТЕ В ГОДНОСТ, ВКЛЮЧИТЕЛНО ПРОГРАМА ЗА ПОСЛЕДВАЩА ПРОВЕРКА НА СРЕДСТВАТА ЗА ТЪРГОВСКО ИЗМЕРВАНЕ (ВОДОМЕРИ НА ВОДОИЗТОЧНИЦИ И ВОДОМЕРИ НА СВО)

Дружеството е осигурило средства за измерване на черпените водни обеми за разрешените цели на водовземане. На всички пунктове за измерване на вода са монтирани водомери и разходомери за измерване. Водомерите са пломбирани и сертифицирани по реда на Наредба за

съществените изисквания и оценяване съответствието на средствата за измерване, приета с ПМС №253/15.09.2006г., ДВ, бр.80/ 03.10.2006г. Поддържат се в наличност резервни водомери, отговарящи на Наредбата.

В съответствие с нормативната уредба, ВиК Операторът монтира и поддържа за своя сметка всички средства за измерване на водоснабдителните системи, включително на водоизточници, на вход населени места и на сградни водопроводни отклонения.

През регулаторния период 2022-2026г. дружеството е възприело подход за закупуване и монтиране на нови водомери на водоизточници, вход населени места и СВО, вместо да ремонтира и привежда в метрологична годност старите, за което е осигурен значителен, но все още не напълно достатъчен финансов ресурс. Програма „Инкасо“, съдържа модул, в който се отразява подмяната, препломбирането и периодичната проверка на монтираните водомери.

През 2024 г. са приведени в тенническа и метрологична годност 11 782 броя водомера на СВО. За регулаторния период 2027-2031г., дружеството предвижда да постигне регулаторно определеното индивидуално ниво на показател ПК 12д „Ефективност на привеждане водомерите в годност.

ПК	Параметър	Ед. мерка	2024 г.	2027 г.	2028 г.	2029 г.	2030 г.	2031 г.	Индивидуална цел за 2031 г.
ПК12д	Ефективност на привеждане на водомерите в	%	13,10	14,38	15,38	16,64	17,94	20,03	20,00

5.9. АНАЛИЗ НА ЕФЕКТИВНОСТТА НА ИЗГРАЖДАНЕ НА ВОДОМЕРНОТО СТОПАНСТВО

Към 31.12.2024 г., 83,09% или 74 748 бр. водомери от общо 89 966 водомери на СВО са в срок на метрологична валидност. Прогнозата на дружеството за ниво на показателя ПК12е „Ефективност на изграждане на водомерното стопанство в края на следващия регулаторен период“ е за ниво от 90.00%., с което ще изпълни регулаторно определената индивидуалната цел за „ВиК Йовковци“ ООД (90.00%).

По-долу са дадени стойностите на показателя за всяка от годините в регулаторен период:

	2027г.	2028г.	2029г.	2030г.	2031г.
Общ брой водомери на СВО (средства за измерване)	90 262	90 362	90 462	90 562	90 662
Общ брой водомери, които са в техническа и метрологична годност	75,100	75,500	76,000	78,200	81,600
Ефективност на изграждане на водомерното стопанство	83,20%	83,55%	84,01%	86,35%	90,00%

При планиране на нивата на ПК12д и ПК12е за регулаторен период 2027-2031 г. дружеството е взело предвид следните фактори:

✓ високата инфлация и респективно значително повишените цени на пазара на стоки и услуги, които рефлектират и в договорите за доставка на водомери, чрез които дружеството реализира дейността си и постига показателите за качество;

✓ необходимостта комплексната цена на предоставяните от дружеството услуги за потребителите да се запази в рамките на изчислената като социално поносима;

✓ възможностите на инвестиционната програма на компанията и първостепенните приоритети за намаляване на загубите и осигуряване на качеството на предлаганите услуги;

✓ текущото състояние на пазара на труда в сектора и очакванията за развитието му в следващите няколко години.

5.10. АНАЛИЗ НА СРОКА ЗА ОТГОВОР НА ПИСМЕНИ ЖАЛБИ НА ПОТРЕБИТЕЛИТЕ

Дружеството прилага последователна политика за ефективно управление на клиентските въпроси, осигуряваща своевременно разрешаване на запитвания и жалби. Във връзка с предвидените мащабни СМР при изпълнение на Договор № Д-34/10.02.2025г. за предоставяне на безвъзмездна финансова помощ през периода 2027-2029г., дружеството предвижда повищение на броя на постъпилите оплаквания и жалби. Независимо от това в рамките на предстоящия регулаторен период се предвижда не само запазване на постигнатото високо качество на клиентското обслужване, но и неговото непрекъснато усъвършенстване. Целевите стойности на ПК13 са планирани в размер на 100% за целия период на Бизнес план 2027 – 2031 г. За постигане на тези амбициозни цели дружеството планира внедряването на допълнителни мерки за оптимизация на вътрешните процеси и усъвършенстване на комуникационните канали с клиентите. Предвидените подобрения ще доведат до значително съкращаване на сроковете за обработка на сигнали и жалби, както и до повишаване индекса на клиентска удовлетвореност. Реализацията на планираните инициативи ще допринесе за устойчиво повишаване качеството на предоставяните услуги и укрепване доверието на потребителите в дружеството.

Предложеното ниво на ПК13 към 2031 г. съответства на индивидуалната цел, определена от Регулатора с Решение № ПК-2 от 04.03.2026 г.

5.11. АНАЛИЗ ВЪВ ВРЪЗКА С ИЗПЪЛНЕНИЕТО НА ПОКАЗАТЕЛ ПРИСЪЕДИНЯВАНЕ КЪМ ВОДОСНАБДИТЕЛНАТА СИСТЕМА

През регулаторен период 2027-2031г. се очаква задържане на ниво от 100% на показателя ПК 14а, като предвижда през годините на регулаторния период да се запази тенденцията на подадените заявки за присъединяване към водоснабдителната система.

Предложеното ниво на ПК14а към 2031 г. съответства на индивидуалната цел, определена от Регулатора с Решение № ПК-2 от 04.03.2026 г.

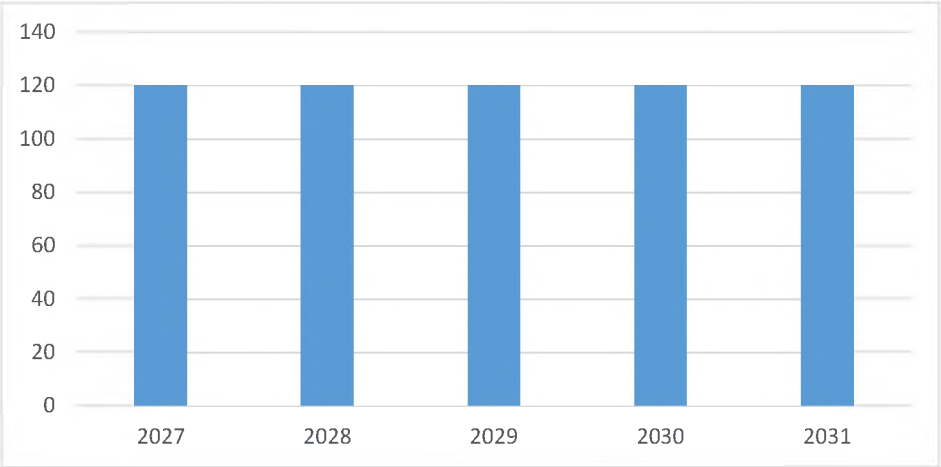

5.12. АНАЛИЗ ВЪВ ВРЪЗКА С ИЗПЪЛНЕНИЕТО НА ПОКАЗАТЕЛ ПРИСЪЕДИНЯВАНЕ КЪМ КАНАЛИЗАЦИОННАТА СИСТЕМА

Дружеството предвижда поддържане на дългосрочното целево ниво на показателя от 100% през целия 5-годишен период, което е в пълно съответствие с утвърденото ндивидуално ниво от Регулатора. Прогнозата за периода 2027-2031 г. е на база предоставена информация за изграждане и предаване на ВиК оператора на публични активи и заложените за изграждане канализаия и канализационни отклонения в Договор №№ Д-34/10.02.2025г. за предоставяне на безвъзмездна финансова помощ по Програма „Околна среда 2021-2027г.“., както и на база анализ на броя заявени присъединивания през предходните години.

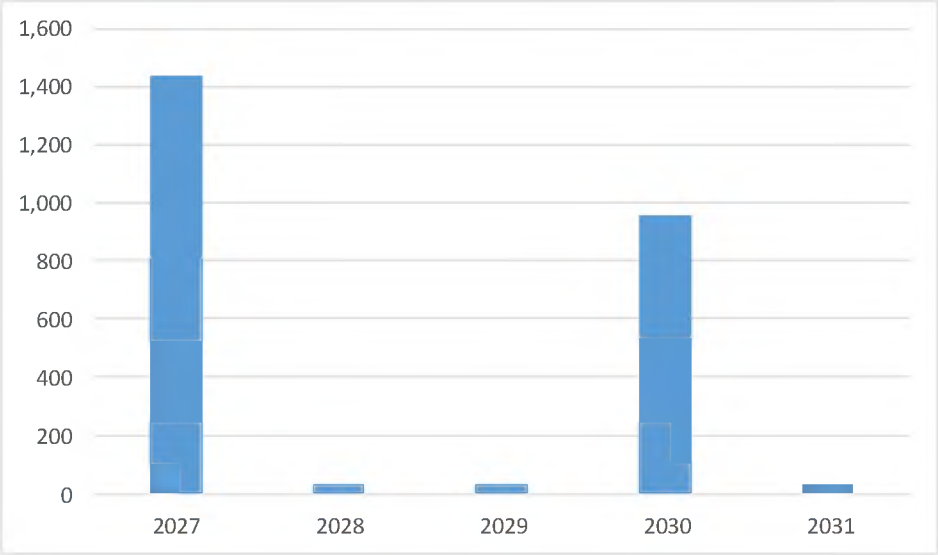

5.13. АНАЛИЗ НА ЕФЕКТИВНОСТТА НА ПЕРСОНАЛА ЗА УСЛУГАТА ДОСТАВЯНЕ НА ВОДА НА ПОТРЕБИТЕЛИТЕ

Ефективността на персонала за услугата доставяне на вода се оценява чрез показател ПК15а, изчислен на база служители на еквивалентна пълна заетост, съгласно указанията на КЕВР. Анализът показва, че дружеството поддържа оптимално съотношение между числеността на персонала и обема на обслужваната водоснабдителна система, при запазване на необходимото ниво на техническа експертиза и оперативна надеждност.

Наблюдава се устойчива тенденция към подобряване на ефективността, вследствие на предприети мерки за оптимизация на работните процеси, автоматизация на процесите и по-добро управление на работното време. В същото време са отчетени специфичните изисквания за непрекъсваемост на услугата и необходимостта от поддържане на квалифициран персонал за експлоатация и поддръжка на мрежата.

Планираното ниво на показател ПК15а „Ефективност на персонала за услугата доставяне на вода на потребителите“ към 2031 г. (5.31) отговаря на индивидуалната цел (5.31), определена от Регулатора с Решение № ПК-2 от 04.03.2026 г.

Прогнозната стойност отразява балансиран подход между ефективното използване на човешките ресурси и гарантиране на качеството и надеждността на предоставяните услуги. Спецификата на дейността изисква поддържане на водоснабдителната система, което предполага наличие на квалифициран персонал и непрекъснат оперативен контрол.

Дружеството прилага последователна политика за оптимизация на работната сила, включително ефективно управление на работното време чрез насърчаване използването на платения годишен отпуск и ограничаване при всички възможни случаи на извънредния труд, без компромис с оперативната устойчивост.

5.14. АНАЛИЗ НА ЕФЕКТИВНОСТТА НА ПЕРСОНАЛА ЗА УСЛУГИТЕ ОТВЕЖДАНЕ И ПРЕЧИСТВАНЕ

Ефективността на персонала за услугите отвеждане и пречистване се оценява чрез показател ПК 15б, формиран съгласно изискванията на КЕВР. Анализът отчита по-висока степен на трудоемкост на дейностите, свързани с експлоатацията на канализационната мрежа и пречиствателните станции, които изискват непрекъснат контрол и специализирани технически умения. В допълнение, нови съоръжения и мрежа, изградени от ВиК оператора по Проект, финансиран със средства от Оперативна програма „Околна среда“ и нови ПОС , изградени и предадени за експлоатация от общините ще влязат в експлоатация в новия регулаторен период. В тази връзка дружеството трябва да осигури необходимия персонал, за да обезпечи ефективната работа на новите активи.

Поддържането на ефективност се постига чрез оптимизация на процесите, внедряване на автоматизирани технологични решения и рационално разпределение на човешките ресурси, като същевременно се гарантира спазването на екологичните изисквания и стандартите за качество на услугата. Дружеството се стреми към подобряване на показателя, при отчитане на спецификите на дейността и необходимостта от оперативна сигурност.

Планираното ниво на показател ПК15б „Ефективност на персонала за услугите отвеждане и пречистване“ към 2031 г. (7.82) отговаря на индивидуалната цел (7.82), определена от Регулатора с Решение № ПК-2 от 04.03.2026 г.

6. ПРОИЗВОДСТВЕНА ПРОГРАМА

6.1. АНАЛИЗ НА НИВОТО НА ПОТРЕБЛЕНИЕ – КОНСУМАЦИЯ НА ВОДА В Л/Ж/Д

За периода 2023–2025 г. нивото на потребление на вода на един жител в в обособената територия на „ВиК Йовковци“ ООД е по –високо от заложеното в бизнес плана за 2022-2026г. (99 л/ж/ден) и е с тенденция към повишаване .

Среднодневното фактурирано потребление на брой жител (л/ж/д) през периода 2023 - 2025г. е представено в следващата таблица:

Параметър	Мярка	2023 г.	2024 г.	2025 г.
Фактурирано потребление на население	**л/ж/д**	**105**	**109**	**110**

Увеличението на среднодневното потребление през периода 2023–2025г. е обусловено в значителна степен от климатични фактори, характеризиращи се с:

- по-продължителни и интензивни горещи периоди през летните месеци;

- по-високи средни температури спрямо предходни години;

- по-дълги сухи периоди и ограничени валежи;

- повишена необходимост от напояване на дворове, градини и зелени площи;

- по-често използване на вода за разхлаждане и поддържане на битова хигиена.

Периодът 2023.– 2025г. е и първият тригодишен период, в който средната глобална температура е над 1.5°C. Всички последни години от 2015 г. насам са сред най-горещите от началото на измерванията, като от 2023-2025 г. се наблюдава рязко покачване на средногодишните температури.

Горепосочените фактори водят до повишено потребление в домакинствата, особено при еднофамилни жилища в градовете и селата с прилежащи дворове и зелени площи. В условията на засушаване се увеличава и потреблението за поддържане на растителност, което оказва пряко влияние върху летните месечни пикове. Климатичният ефект има сезонен характер, но при последователни години с по-високи температури той оказва осезаемо влияние върху годишните обеми.

Увеличението на среднодневното потребление през 2023 г. - 2025 г. е повлияно до известна степен и от социалноикономическите фактори:

- Нормализиране на потребителското поведение след пандемичния период;

- Промени в начина на живот и структурата на домакинствата, включително повече хора, оставащи вкъщи през летния период;

- Подобрена отчетност и по-прецизно фактуриране на потреблението.

В същото време се отчита тенденция на фактурирано потребление на населението в м^3 за периода 2022-2025 г. на текущия бизнес план, по-ниско от прогнозираното, въпреки увеличаващото се потребление в л/ж/д.:

Параметър	Мярка	2022г.	2023г.	2024г.	2025г.
Планирано битово потребление	**л/ж/д**	**99**	**99**	**99**	**99**
Отчетено битово потребление	**л/ж/д**	**98**	**105**	**109**	**108**
Планирано фактурирано битово	**х.м3/год.**	**8171**	**8089**	**8009**	**7929**

потребление					
Отчетено фактурирано битово по фебление	**х.м3/год.**	**7787**	**7784**	**7959**	**7829**
Разлика във фактурирано битово потребление	**%**	**-4.70%**	**-3.77%**	**-0.62%**	**-1.26%**

В периода на настоящия бизнес план - 2022-2025 г., отчетеното битово потребление в л/ж/д надвишава планираното и въпреки това отчетеното фактурирано потребление е по-ниско от прогнозното. Системното надценяване на прогнозното фактурирано потребление може да се обясни с намаляването на населението на обслужваната територия по-бързо от демографската прогноза за населението на НСИ (за население по области и пол при вариант 1 при хипотеза за конвергентност, съгласно Указанията); Надценяването на прогнозното потребление води до директни загуби за дружеството, тъй като тарифите се изчисляват при по-високи обеми водни количества; това от своя страна води до по-ниски приходи от планираните, и оттам, недостиг на средства за подобряване на ефективността на дейността и изпълнение на заложените цели.

Горепосочените факти са съобразени при планиране на нивата на фактурирано битовото потребление в м^3 за новия регулаторен период. Нивото на потребление на един жител е изчислено като частно от разделянето на общо фактурираните количества на битовите клиенти и броя на жителите в обособената територия на ВиК оператора, съгласно данните от демографската и социална статистика за броя на населението на Националния статистически институт (НСИ) за съответния период, разделен на брой дни през годината и приравнен в литри.

6.2. БАЛАНС НА ВОДНИТЕ КОЛИЧЕСТВА

Съгласно изготвената от МРРБ Методика за определяне на допустимите загуби на вода във водоснабдителните системи, влязла в сила от 01.06.2006 г., Баланса на водните количества за 2024 г. (в м3) е, както следва:

<table>
<tr><td rowspan="5">Общо количество вода на входа на системата Q_4
25 371 266</td><td rowspan="4">Обща законна консумация Q_5
11 294 149</td><td rowspan="2">Продадена фактурирана вода Q_3
11 248 481</td><td>Фактурирана измерена консумация на вода (включително подадена вода)
11 248 481</td><td rowspan="2">Фактурирана и носеща приходи вода Q_3
11 248 481</td></tr>
<tr><td>Фактурирана неизмерена консумация на вода
0</td></tr>
<tr><td rowspan="2">Подадена нефактурирана вода Q_{3A}
45 668
0,18%</td><td>Нефактурирана измерена консумация на вода
33 202</td><td rowspan="3"></td></tr>
<tr><td>Нефактурирана неизмерена консумация на вода
12 466</td></tr>
<tr><td></td><td>Търговски загуби на</td><td>Незаконно ползване</td></tr>
</table>

	Общи загуби на вода Q_6 **14 077 117** 55,48%	вода Q_8 **926 051** 3,65%	**149 384**	Неносеща приходи вода (неотчетена вода) Q_9 **14 259 166** 56,42%
			Неточност при измерване **776 667**	
		Реални загуби на вода Q_7 **13 151 066** 51,83%	Течове във водопроводите за сурова вода и загуби при пречистването **320 275**	
			Течове в системата за пренос и разпределение **5 636 690**	
			Течове и препълване на резервоарите за съхранение **5 922 578**	
			Течове в сградните отклонения **1 271 523**	

7. РЕМОНТНА ПРОГРАМА

7.1. ДОСТАВЯНЕ НА ВОДА НА ПОТРЕБИТЕЛИТЕ

7.1.1. Организация и планиране на работата от подаване на сигнал до отстраняване на аварията – описание на процеса

Процедурата по отстраняването на аварията следва следните стъпки:

1. Получаване на сигнал за авария на дежурния телефон, при който се записват данни за местоположението на съответната авария и данни на подателя (име и тел. номер) за обратна връзка.
2. След получаването на сигнала се извършва оглед на място от отговорното техническо лице за района, в който се намира аварията с цел установяване на необходимия екип от хора и механизация за отстраняването на аварията.
3. При необходимост от спиране на водоподаването в района на аварията се уведомяват съответните администрации.
4. При съмнения за наличието на други подземни комуникации се уведомяват отговарящите за тях институции, с цел необходимост от трасиране на техните проводи.
5. Организира се необходимият екип и техника за отстраняването на аварията.
6. Пристигане на място, отбиване на движението (при необходимост и след уведомяването на КАТ) и започване на отстраняване на аварията.
7. По време на изкопните работи, ако се открият други нетрасирани подземни комуникации се уведомяват съответните дружества, отговарящи за тях.

7.1.2. Мерки и технологии за отстраняване на аварии

Мерките които се предприемат за отстраняването на авариите са:

1. Локализиране на аварията и преустановяване на водоподаването в съответната зона на водоснабдяване

2. Обезопасяване (ограждане, сигнализиране чрез сигнална лента или чрез лампа в тъмната част на денонощието) на мястото на аварията и въвеждане на мерки по ВОБД (временна организация безопасност на движението).

3. Изрязване на асфалтовото покритие, извършване на изкопни работи и извозване на строителните отпадъци до одобрено за целта депо.

4. Укрепване и обезопасяване на изкопа.

Извършване на аварийни СМР включващи – изпомпване на събралата се вода в изкопа, когато е нужно отстраняване на дефектиралия участък от тръбата и замяната му с нов или използване на аварийна скоба.

6. Извършва се почистване и дезинфекция според действащата наредба.

7. Преди извършването на насипните работи се осъществява изпитване за водоплътност на подменения участък.

8. При успешно проведено изпитване се извършват насипни работи от пясък (10 см под дъно тръба и 30 см над теме тръба), който се трамбова на пластове, а останалата част се засипва с несортиран трошен камък също се трамбова на пластове.

9. Възстановяване на нормалното водоподаване

10. Възстановяване на асфалтовото покритие.

11. Демонтиране на всички ограждения, знаци и сигнализация.

7.1.3. Използване на вътрешни ресурси

За изпълнение на ремонтната програма дружеството използва наличния личен състав и техника.

7.1.4. Използване на подизпълнители

В поддръжката на водоснабдителните и хидротехническите съоръжения се използват подизпълнители, свързани с поддръжката на специализирани активи, за които се налага ремонтните работи да бъдат извършвани в специализирани лицензирани фирми.

Подизпълнители се наемат при необходимост от подмяна на участък от водопроводната или канализационна мрежа, когато се налага да се използва техника и механизация, с която към момента ВиК операторът не разполага.

7.1.5. Анализ и обосновка на прогнозите за брой ремонти по направления оперативен ремонт

Прогонозният брой на ремонтите за регулаторен период 2027-2031г. е планиран на база изпълнената Ремонтна програма за базовата 2024г. и ремонти в резултат на предвидените СМР за изпълнение на Инвестиционната програма през новия регулаторен период, включваща изпълнение на проект „Изграждане на ВиК инфраструктура за обособената територия обслужвана от „ВиК Йовковци“ ООД, Велико Търново.

Предвиден е ефекта от направените инвестиции след приключване на Проекта (срокът за изпълнение е до края на 2029г.) за намаляване ремонтите по ВиК мрежите и съоръженията в резултат на рехабилитираната и новоизградена ВиК инфраструктура.

На тази база са завишени ремонтите по: довеждащи съоръжения, участъци от водопроводната мрежа под 10м., СВО, щурфове;пътни настилки за периода на изпълнение на Проекта и съответно намалени след приключване му.

Вид оперативен ремонт/ Направление на оперативен ремонт	Количества (единица мярка)	Брой					
		2024 г.	2027 г.	2028 г.	2029 г.	2030 г.	2031 г.
Ремонт на довеждащи водопроводи	бр.	214	234	234	234	206	204
Ремонт на участъци от водопроводната мрежа под 10 м	бр.	2,778	3,838	3,865	3,875	2,674	2,523
Ремонт на СВО	бр.	1,716	2,370	2,387	2,393	1,652	1,559
Шурфове (изкопни дейности);пътни настилки	бр.	221	305	307	308	213	201

Ремонтите по останалите направления за дейността „Доставяне вода на потребителите“ са прогнозирани на база изпълнени ремонти през базовата 2024г.

7.2. ОТВЕЖДАНЕ НА ОТПАДЪЧНИТЕ ВОДИ

7.2.1. Организация и планиране на работата от подаване на сигнал до отстраняване на аварията – описание на процеса

Процедурата по отстраняването на аварията следва следните стъпки:

1. Получаване на сигнал за авария на дежурния телефон, при който се записват данни за местоположението на съответната авария и данни на подателя (име и тел. номер) за обратна връзка.
2. След получаването на сигнала се извършва оглед на място от отговорното техническо лице за района в който се намира аварията, с цел установяване на необходимия екип от хора и механизация за отстраняването на аварията.
3. При необходимост от спиране на водоподаването, в района на аварията, се уведомяват съответните администрации.
4. При съмнения за наличието на други подземни комуникации се уведомяват отговарящите за тях институции, с цел необходимост от трасиране на техните проводи.
5. Организиране на необходимият екип и техника за отстраняването на аварията.
6. Пристигане на място, отбиване на движението (при необходимост и след уведомяването на КАТ) и започване на отстраняване на аварията.
7. По време на изкопните работи, ако се намерят други нетрасирани подземни комуникации, се уведомяват съответните дружества, отговарящи за тях.

7.2.2. Мерки и технологии за отстраняване на аварии

Мерките които се предприемат за отстраняването на авариите са:

1. Локализиране на аварията.
2. Обезопасяване (ограждане, сигнализиране чрез сигнална лента или чрез лампа в тъмната част на денонощието) на мястото на аварията и въвеждане на мерки по ВОБД (временна организация безопасност на движението)
3. Изрязване на асфалтовото покритие, извършване на изкопни работи и извозване на строителните отпадъци до одобрено за целта депо.
4. Укрепване и обезопасяване на изкопа.

5. Извършване на аварийни СМР включващи – изпомпване на събралата се вода в изкопа, когато е нужно отстраняване на дефектиралия участък от тръбата и замяната му с нов или използване на аварийна скоба.

6. Извършва се почистване и дезинфекция според действащата наредба.

7. Преди извършването на насипните работи се осъществява изпитване за водоплътност на подменения участък.

8. При успешно проведено изпитване се извършват поетапно засипване с пясък (10 см под дъно тръба и 30 см над теме тръба), който се трамбова на пластове и раскрепване на изкопа със съответната етапност, а останалата част се засипва с несортиран трошен камък, който също се трамбова на пластове.

9. Възстановяне на асфалтовото покритие.

10. Демонтиране на всички ограждения, знаци и сигнализация.

7.2.3. Използване на вътрешни ресурси

За изпълнение на ремонтната програма дружеството използва наличния личен състав и техника

7.2.4. Използване на подизпълнители

В поддръжката на канализацията и канализационните съоръжения се използват подизпълнители, свързани с поддръжката на специализирани активи, за които се налага ремонтните работи да бъдат извършвани в специализирани лицензирани фирми.

Подизпълнители се наемат при необходимост от подмяна на участък от канализационна мрежа, когато се налага да се използва техника, технология и механизация, с която ВиК операторът не разполага.

7.2.5. Анализ и обосновка на прогнозите за брой ремонти по направления оперативен ремонт

Прогонозният брой на ремонтите за услугата „Овеждане на отпадъчните води“ за регулаторен период 2027-2031г. е планиран на база изпълнената Ремонтна програма за базовата 2024г. и ремонти в резултат на предвидените СМР за изпълнение на Инвестиционната програма през новия регулаторен период, включваща изпълнение на проект „Изграждане на водоснабдителна и канализационна инфраструктура за обособената територия обслужвана от „ВиК Йовковци“ ООД, Велико Търново.

Предвиден е ефекта от направените инвестиции след приключване на Проекта (срокът за изпълнение е до края на 2029г.) за намаляване ремонтите по ВиК мрежите и съоръженията в резултат на рехабилитираната и новоизградена ВиК инфраструктура.

На тази база са завишени ремонтите по: участъци на канализационната мрежа под 10м., СКО и щурфове; пътни настилки за периода на изпълнение на Проекта и съответно намалени след приключване му.

Вид оперативен ремонт / Направление на оперативен ремонт	**Количества (единица мярка)**	**Брой**					
		2024 г.	**2027 г.**	**2028 г.**	**2029 г.**	**2030 г.**	**2031 г.**
Ремонт на участъци от канализационна мрежа под 10 м	бр.	54	71	72	72	50	47
Ремонт на СКО	бр.	19	25	26	26	23	22

Шурфове (изкопни дейности);пътни настилки	бр.	2	3	3	3	3	2

7.3. ПРЕЧИСТВАНЕ НА ОТПАДЪЧНИТЕ ВОДИ

7.3.1. Организация и планиране на работата от подаване на сигнал до отстраняване на аварията – описание на процеса

Дежурният оператор информира ръководителя на ПСОВ за съответната авария, който организира необходимите специалистш за отстраняване на аварията. Ако аварията е възможно да бъде отложена и съответния ремонт да бъде извършен през следващия работен ден, дежурен екип не се призовава.

7.3.2. Мерки и технологии за отстраняване на аварии

Предвид сложната технологична схема на ПСОВ, съставена от ВиК мрежи, съоръжения и механизирано оборудване, възможните възникнали аварии са от различно естество. При възникване на конкретна авария, в зависимост от вида и нейното естество се действа по установения ред за отстраняване на аварии в ПСОВ.

7.3.3. Използване на вътрешни ресурси

За изпълнение на ремонтната програма дружеството използва наличния личен състав и техника.

7.3.4. Използване на подизпълнители

В поддръжката на пречиствателните съоръжения и оборудване се използват подизпълнители, свързани с поддръжката на специализирани активи, за които се налага ремонтните работи да бъдат извършвани в специализирани лицензирани фирми.

7.3.5. Анализ и обосновка на прогнозите за брой ремонти по направления оперативен ремонт

Прогонозният брой на ремонтите за услугата „Пречистване на отпадъчни води“ за регулаторен период 2027-2031г. е планиран на база изпълнената Ремонтна програма за базовата 2024г. и ремонти в резултат на предвидените СМР за изпълнение на Инвестиционната програма през новия регулаторен период, включваща изпълнение на проект „Изграждане на ВиК инфраструктра за обособената територия обслужвана от „ВиК Йовковци“ ООД, Велико Търново., чрез който ще бъде изцяло реконструирана и модернизирана ПСОВ В.Търново и частично реконструирана ПСОВ Г.Оряховица.

Предвиден е ефекта от направените инвестиции след приключване на Проекта (срокът за изпълнение е до края на 2029г.) за намаляване ремонтите по ВиК мрежите и съоръженията в резултат на рехабилитираната и новоизградена ВиК инфраструктура.

На тази база са завишени ремонтите по: съоръжения, помпи и оборудване, машини и апаратура за пречистване на отпадъчни води и за периода на изпълнение на Проекта и съответно намалени след приключване му.

Вид оперативен ремонт / Направление на оперативен ремонт	**Количества (единица мярка)**	**Брой**					
		2024 г.	**2027 г.**	**2028 г.**	**2029 г.**	**2030 г.**	**2031 г.**
Ремонт на съоръжения за пречистване на	бр.	54	71	73	73	65	63

отпадъчните води							
Ремонт на помпи за пречистване на отпадъчните води	бр.	23	30	31	31	27	26
Ремонт на оборудване, апаратура и машини за пречистване на отпадъчните води	бр.	28	36	37	37	33	32

7.4. ДОСТАВЯНЕ НА ВОДА С НЕПИТЕЙНИ КАЧЕСТВА

Неприложимо за дружеството

7.5. ДОСТАВЯНЕ НА ВОДА НА ДРУГ ВИК ОПЕРАТОР

През новия регулаторен период дружеството предвижда запазване на броя на извършваните ремонти по видове оперативни ремонти, спрямо базовата 2024г.

III. ТЪРГОВСКА ЧАСТ

1. АНАЛИЗ НА СЪЩЕСТВУВАЩОТО И ПРОГНОЗНОТО НИВО НА ПОТРЕБЛЕНИЕ НА ВИК УСЛУГИ ЗА РЕГУЛАТОРНИЯ ПЕРИОД

1.1. АНАЛИЗ НА ПОТРЕБЛЕНИЕ НА ВИК УСЛУГИ ЗА ПЕРИОДА 2023-2025 Г. ПО УСЛУГИ

1.1.1. Доставяне на вода на потребителите

Фактурираното потребление на битовите потребители за периода 2023-2025г. е средно около 70% от общото фактурирано количество. И през трите години на периода отчетеното фактурирано потребление е по-малко от планираното. Общата тенденция за обособената територия е за намаляване на фактурираните водни количества, поради намаляване на населението с по-висок темп от средния за страната. През 2024г. се наблюдава известно увеличение, което се дължи на окончателно излизане от КОВИД пандемията и голям обем изпълнени инвестици за подмяна на водомери на СВО и намаляване на течовете по водопроводната мрежа и не може да се счита като съществено за анализа на тенденциите при фактурираните водни количества.

От друга страна, макар броят битови потребители през годините 2023-2025 леко да се увеличава, това не води до по-голямо потребление, поради увеличения брой имоти на едно домакинство, което потребява едно и също количество вода, независимо от броя на имотите

Фактурираното потребление на бюджетните потребители заема средно около 5% от общото фактурирано количество за периода 2023-2025г Тенденция на намаляване на фактурираните водни количества се забелязва и при бюджетните потребители. Основните причини в намалението на консумацията са отстранените течове и ремонт на вътрешните водопроводни инсталации.

Фактурираното потребление на търговските потребители е средно около 25% от общото фактурирано количество. За 2023г. и 2025г. се наблюдав тенденция на намаляване на фактурираните количества. Тенденцията на намаляване на потреблението при търговските клиенти се дължи основно на извършени реконструкции и ремонти по вътрешната мрежа,

отстраняване на вътрешни течове, намаляло производство и/или преместването му в друго населено място, извън обслужваните от оператора, както и увеличено потребление на вода от собствени водоизточници. Броят стопански потребители бележи известно увеличение, но фактурираните количества не следват специфичен тренд и не се влияят от изменението на броя потребители.

1.1.2. Отвеждане на отпадъчни води

За разглеждания период 2023 – 2025г. са фактурирани около 70% от отведените отпъдъчни води на клиенти от тип домакинства или т.нар. битови потребители. Тъй като корелацията между двете услуги „доставяне на питейна вода“ и „отвеждане на отпадъчни води“ на битовите клиенти е положителна,то тенденцията при втората напълно логично следва тази на първата:

И при услугата „отвеждане на отпадъчни води“, както и при фактурирането на услугата водоснабдяване, се установява същата тенденция на намаляване на количествата през 2023г. и 2025г. и лек ръст през 2024г.

При фактурираното потребление на бюджетните потребители /средно около 6% от общото фактурирано количество/ и фактурираното потребление на търговските потребители /средно около 24% от общото фактурирано количество/ се забелязва тенденция на намаляване на фактурираните отведени количества.

1.1.3. Пречистване на отпадъчни води

Тенденцията в количествата пречистени отпадъчни води следва тенденцията при услугата вДоставяне вода на потребителите за същия период.

1.1.4. Доставяне на вода с непитейни качества

Неприложимо за дружеството.

1.1.5. Доставяне на вода на друг ВиК оператор

Наблюдаваното изменение в потреблението на водоснабдителната услуга през разглеждания период, и по-специално отчетения спад през 2025г., следва да се обясни преди всичко с демографски фактори. Намаляването броя на населението води до по-малък брой реални потребители, което пряко се отразява върху общото потребено количество вода.

1.2. АНАЛИЗ И ОБОСНОВКА НА ПРОГНОЗИТЕ ЗА БЪДЕЩО ПОТРЕБЛЕНИЕ НА ВИК УСЛУГИ ЗА ПЕРИОДА 2027-2031 Г. ПО УСЛУГИ

фактурирани количества за регулаторния период 2027–2031 г. Дружеството е приложило изискванията, методологичните принципи и указанията, заложени в НРКВКУ. В рамките на изготвянето на прогнозата са отчетени следните ключови фактори, оказващи съществено влияние върху бъдещото потребление:

- Демографски прогнози и структура на потребителите

Дружеството използва актуалните демографски прогнози на Националния статистически институт (НСИ), включително очакваната динамика в броя на населението, което ползва услугите водоснабдяване, отвеждане и пречистване на отпадъчни води. Анализирана е и структурата на потребителите по видове услуги и категории като са отчетени тенденции в броя на домакинствата, миграционни процеси и други демографски фактори, които влияят върху обема на потребление.

- Присъединяване на нови потребители вследствие на инвестиции във ВиК инфраструктура

Прогнозата включва очакваното разширяване на обхвата на услугите в резултат на въвеждането в експлоатация на новоизградени ВиК активи по различни проекти и програми, които ще доведат до присъединяване на нови потребители и увеличаване на фактурираните количества.

- Намаление на търговските загуби на вода

Дружеството прогнозира постепенно намаление на търговските загуби на вода, постигнато чрез технически, организационни и управленски мерки.

- Потребителско поведение и тенденции в потреблението

Анализирани са установените тенденции в среднодневното фактурирано потребление, включително сезонни колебания, промени в навиците на битовите потребители, разпространението на водоспестяващи технологии и други поведенчески фактори.

- Икономическа конюнктура

Прогнозата отчита влиянието на макроикономическата среда върху потреблението на ВиК услуги, включително очакваната динамика в стопанската активност на небитовите клиенти, промени в производствените процеси, както и общите икономически условия, които могат да доведат до увеличаване или намаляване на потреблението.

1.2.1. Доставяне на вода на потребителите

При изготвянето на прогнозите за бъдещото потребление и фактурираните водни количества на битовите клиенти, които формират най-значимия дял от общото фактуриране, дружеството разработи прогноза за броя на населението в обособената територия за целия регулаторен период. За целта са използвани следните източници и подходи:

За 2023г. и 2024г. са използвани официално публикуваните данни на НСИ за отчетения брой на населението в област Вилшко Търново.

За 2025г. и 2030г. са използвани данните от „Прогноза за населението по области и пол – вариант I (при хипотеза за конвергентност)“, публикувана от НСИ (достъпна на: https://www.nsi.bg/statistical-data/205/640).

Динамиката на населението е отчетена като ключов демографски фактор, оказващ влияние върху очакваното потребление на водни услуги през разглеждания период. При разработването на прогнозата за фактурираните водни количества за битови потребители е взето предвид намаляването на търговските загуби. Включено е предстоящото присъединяване на 356 нови потребители към водопреносната мрежаи, като е необходимо да се подчертае, че увеличеният брой потребители при намаляващо население не води до по-голямо потребление. Наблюдава се тенденция към увеличаване на броя имоти на едно домакинство, което потребява едно и също количество вода, независимо от броя на имотите.

При изготвянето на прогнозата за бъдещото потребление и фактурираните водни количества питейна вода на обществените и търговските потребители и стопанските потребители, прогнозните стойности са формирани на база анализ на историческите данни, наблюдаваните тенденции в потреблението и очакваното икономическо развитие на стопански дейности. Към прогнозата за фактурираното потребление са добавени и очакваните водни количества, произтичащи от присъединяването на нови 113 стопански потребители.

Фактурираните количества общо за услугата Доставяне вода на потребителите за първата година от бизнес плана 2027г. са прогнозирани въз основа на средноаритметични отчетени фактурирани количества за периода 2023-2025г., като към тях е добавен ефектът от новоприсъединени потребители; а за периода 2028-2031г. е взет предвид прогнозният темп на изменение на населението, ефектът от нови потребители, ефект от намаляване на търговски загуби на вода и прогноза за икономическо развитие на региона:

Справка 4.1. от електронния модел на бизнес плана.

1.2.2. Отвеждане на отпадъчни води

При разработването на прогнозата на фактурираните количества за услугата отвеждане на отпадъчни води на битовите потребители дружеството е приложило методологичен подход, идентичен с този, използван при прогнозирането на водните количества. Анализът е основан на оценка на дългосрочните тенденции в потреблението, динамиката на демографските процеси в област Велико Търново, както и очакваното влияние от присъединяването на нови потребители. На база получени данни за изпълнени инвестиции в публични активи от общините, през 2027г. е предвидено увеличение на потребителите в резултат на изграждане и предаване за експлоатация на нова канализация –1 012 броя за гр.Златарица; 153 бр. за гр. Долна Оряховица и 241 бр. за с.Кесарево. През 2029г. е планирано увеличение на потребителите с още 926 броя в резултат на изпълнение на проект по програма „ОС“ /Горна Оряховица-325 бр., Лясковец-155 бр, Свищов – 446 бр./. Включени са нови - 513 бр. битови потребители и 63 бр. стопански потребители.

В рамките на прогнозния период са отчетени фактори като ефект от планираните инвестиции в разширяване и рехабилитация на канализационната инфраструктура.

При обществените и търговските потребители за услугата отвеждане на отпадъчни води за 2027 г. в Бизнес плана са използвани осреднените реално отчетени данни за периода 2023 -

2025 г., съгласно зависимостите в електронния модел. За останалата част от прогнозния период (2028 - 2031 г.) е приложен същият прогностичен подход, използван при услугата доставяне на вода. Методологията включва анализ на историческите тенденции, очакваното развитие на потреблението, както и оценка на ефекта от присъединяването на нови потребители към услугата отвеждане на отпадъчни води.
За стопанските потребители е приложена идентична методология на прогнозиране, както при обществените и търговските потребители. В рамките на анализа са взети предвид: динамиката в броя потребители; прогнозите за икономическото развитие на региона и влиянието им върху водоползването; историческите данни за потреблението и отчетените тенденции в стопанския сектор.

В резултат на приложените калкулации и формулираните хипотези са определени общите прогнозни количества за услугата отвеждане на отпадъчни води по отделните категории потребители за периода на Бизнес плана 2027–2031 г. Тези резултати представляват основа за планиране на дейността в рамките на регулаторния период.

1.2.3. Пречистване на отпадъчни води

При разработването на прогнозата на фактурираните количества за услугата „Пречистване на отпадъчни води" на битовите потребители дружеството е приложило методологичен подход, идентичен с този, използван при прогнозирането на услугата „Отвеждане на отпадъчните води".

Фактурираните количества за услугата Пречистване на отпадъчни води за 2027г. са прогнозирани въз основа на средноаритметични отчетени фактурирани количества за периода 2023-2025г., като към тях е добавен ефектът от новоприсъединени потребители; а за периода 2023-2026г. е взет предвид прогнозният темп на изменение на населението, ефектът от нови потребители, ефект от намаляване на търговски загуби на вода и прогноза за икономическо развитие на региона.

На база получени данни за изпълнени инвестиции в публични активи от общините, през 2027г. е предвидено увеличение на потребителите в резултат на изграждане и предаване за експлоатация на ПСОВ за гр.Златарица – 1012 бр.; Д.Оряховица -153 бр.,Кесарево -241 бр. Включени са нови - 555 бр. битови потребители и 61 бр. стопански потребители. В резултат на изпълнение на проект по Програма „Околна среда" през 2029г. са включени нови потребители за гр. В.Търново - 1548 бр., гр. Г.Оряховица-364 бр, гр. Лясковец-155 бр. и гр. Свищов 447 бр.

В рамките на прогнозния период са отчетени фактори като ефект от планираните инвестиции в разширяване и рехабилитация на съоръжения и инфраструктура за услугата по пречистване на отпадъчни води.

Справка 4.1. от електронния модел на бизнес плана.

1.2.4. Доставяне на вода с непитейни качества

Неприложимо за дружеството.

1.2.5. Доставяне на вода на друг ВиК оператор

Фактурираните количества за ВС „Доставяне на вода на друг ВиК оператор" за 2027г. са прогнозирани въз основа на средноаритметични отчетени фактурирани количества за периода 2023-2025г., като към тях е добавен ефектът от новоприсъединени потребители; а за периода 2028-2031г. е взет предвид прогнозният темп на изменение на населението, ефектът от нови

потребители, ефект от намаляване на търговски загуби на вода и прогноза за икономическо развитие на региона:

Разчетите са представени в Справка 4.2 от Електронния модел.

2. АНАЛИЗ И ПРОГРАМА ЗА НАМАЛЯВАНЕ НА ТЪРГОВСКИТЕ ЗАГУБИ И УВЕЛИЧАВАНЕ НА СЪБИРАЕМОСТТА

2.1. АНАЛИЗ НА ГРЕШКИ В ТОЧНОСТТА НА ВОДОМЕРИТЕ (ВОДОМЕРИТЕ НЕ ИЗМЕРВАТ ТОЧНО ПРЕМИНАВАЩИТЕ ОБЕМИ ВОДА)

В резултат на извършените наблюдения и анализи е установено, че грешките в отчета на водомерите са в пряка зависимост от продължителността на експлоатацията им. Влошаването на техническите характеристики на уредите в резултат на дългогодишната им работа влияе и върху метрологичните характеристики. В около 90% от случаите влошаването на метрологичните характеристики се изразяват в намалена стартова чувствителност (Q start) и завишаване на грешките, прогресиращи към минусовия диапазон (уреда отчита по- малък разход от действително преминалия).

Други причини за възможни грешки в точността на измерването са: преоразмерени водомери или неработещи водомери в резултат на повреда или блокиране на отчитащия механизъм .

С цел минимизиране на допустимите грешки на средствата за измерване дружеството предприема слените мероприятия:

- Техническа поддръжка на приходните водомери в метрологична годност . Към 31.12.2024 г. приведените водомери в срок на метрологична валидност са 74,748 броя или 83,09 % от водомерите на отклоненията.
- Доставка на компоненти и софтуерно приложение за изграждане на единна система за интелигентно измерване. Дружеството е въвело софтуерен продукт QDATA – софтуер за мониторинг, управление и анализ на данни от измервания по ВиК мрежи и съоръжения. Софтуерът поддържа досие на всяка точка на измерване, в което е достъпна приложима информация – име на точката, GPS координати, инфраструктура роля на измервателното устройство, виртуална реалност от точката на монтаж, тип на измервателното устройство, наблюдавани параметри и други.
- Доставка на водомери с висока чувствителност R=160 - Q3/Q1=R, където Q3 (постоянният разход) е най-големият разход, при който водомерът работи задоволително при нормални условия на работа, т.е. при стабилни или преходни условия на потока, а Q1 (минималният разход) е най-малкият разход, при който водомерът дава показания, които удовлетворяват изискванията относно максималните допустими грешки ;
- Доставка на ултразвукови разходомери – използват се при:

- подмяна на фланшови волтманови водомери, предвид по-високата чувствителност на ултразвукови разходомери при измерване на минималните водни количества;
- подмяна на комбинирани водомери, при които по-голямата част от водните количества преминават през малкия брояч, което драстично намалява експлоатационния им живот и е причина за неизмерване на минималните водни количества.

2.2. АНАЛИЗ НА ГРЕШКИ В ПРОЦЕСА НА ОТЧИТАНЕ НА ВОДОМЕРИТЕ (УПРАВЛЕНИЕ НА ИНКАСАТОРИТЕ)

Отчитането на потреблението е процес от изключителна важност за дейността на „ВиК Йовковци“ ООД, оказващ силно влияние върху размера на приходите и имиджа на компанията. Отчитането на водомерите в дружеството се извършва по два начина: чрез служители– отчетници на измервателни уреди; и дистанционно – чрез радиоотчет на електронни водомери.

При анализиране на дейността по отчитане на водомери от отчетниците на измервателни уреди са идентифицирани и дефинирани грешки, свързани с:

- неправилно отчитане на повредени водомери;
- технически грешки, свързани с неправилно определяне на показанията на измервателните устройства;
- грешки при записването на показанията в карнетите, свързани аритметични грешки или неправилно определяне и поставяне на код на потреблението.

При дистанционното отчитане на водомери грешките при отчитане на данните се идентифицират от използвания софтуер.

Това налага процеса на отчитане на потреблението да е обект на непрекъснат мониторинг и контрол. За осъществяването му към отдел „Реализация“ е създадено специализирано контролно звено с двустепенна система на контрол, което включва изпълнители, реализация и специалисти, контрол приходи. Работата им е диференцирана по експлоатационни райони и включва ежедневен контрол на отчетите и спазване на утвърдения график за отчитане на потребителите.

Процесът по отчитане на измервателните устройства е регламентиран чрез утвърдени вътрешни „Правила за работата при отчитане на измервателни уреди и попълване на първичен документ карнет». В годишните планове за обучения се предвиждат мероприятия за повишаване на квалификацията и обучения на служителите, осъществяващи и контролиращи процеса по измерване.

За минимизиране на грешките и намаляване на разходите за контрол и през новия регулаторен период ще се изпълнява дейността по подмяна на хартиените носители на информация- карнети с мобилни електронни устройства.

2.3. АНАЛИЗ НА ГРЕШКИ ПРИ ПРЕНОСА НА ДАННИ ОТ ВОДОМЕРИТЕ ДО СИСТЕМАТА ЗА ФАКТУРИРАНЕ

В съответствие с начина отчитане на водомерите, описан в т 2.2 е организиран процеса по пренос на данни:

- Въвеждане на данните от карнетите в база данни на програмния продукт „Аквавит“ чрез служители на длъжност „ Оператори, въвеждане на данни“;
- Електронен отчет- данните се трансферират в програмния продукт чрез мобилен апарат, Интернет и I-PAK модул, при който системата идентифицира грешките, като изписва и типа грешка. За коригиране на идентифицираните грешки Инспекторите, реализация извършват проверка на място.

За отстраняване на техническите грешки, допуснати от операторите , при въвеждане на отчетите в базата данни е организирана двустепенна система на контрол, която включва:

- Проверка на въведените отчети по карнети от отчетниците на измервателни уреди, които отговарят за тях;
- Втора проверка и контрол на въведените отчети от контролното звено- специалисти, контрол приходи.
- Установените фактически и технически грешки се отстраняват след извършена проверка на място от контролното звено.

В дружеството е въведено отчитане на потреблението чрез мобилни електронни устройства (електронни карнети).

Целта е дейността да се автоматизира като се елиминират хартиените носители и ръчното въвеждане на данни за водомери, клиенти и имоти. Ползите от това отчитане са:

- елиминиране на въвеждането на данни на хартиен носител от отчетник, измервателни уреди;
- елиминиране на ръчните проверки на данните;
- елиминиране на ръчно въвеждане на данни от оператор въвеждане на данни;
- контрол за разлика в потребление при въвеждане на информацията - превантивна мярка срещу въвеждане на грешен отчет;
- намаляване на фактора човешка грешка.

Електронни карнети са въведени в по-големите градове от обособената територия – Велико Търново, Горна Оряховица, Свищов, Павликени, Полски Тръмбеш с тенденция за разширяване на използването им.

2.4. АНАЛИЗ НА НЕОТОРИЗИРАНО ПОТРЕБЛЕНИЕ - КРАЖБИ И НЕЗАКОННО ПОТРЕБЛЕНИЕ

Увеличаването на размера на търговските загуби е в пряка зависимост от нерегламентираното потребление, изразяващо се в кражби на вода и незаконна консумация. При осъществяване на дейността си „ВиК Йовковци“ ООД установява случаи на кражби и нерегламентирано потребление на вода с различен характер:

- От точката на водовземане на имота;
- От пожарните хидранти;
- Манипулации на водомера:
  - Демонтаж на водомера без знанието на оператора;
  - Обръщане посоката на въртене;
- Възстановяване на прекъснато водоподаване без знанието на оператора;
- Монтиране на кранове преди водомера;
- Интервенция с цел промяна на показанията;

За ограничаване на тези действия в дружеството са сформирани екипи от служители на контролното звено на отдел „Реализация“, които извършват следните проверки:

- системни проверки в районите, за които отговарят;
- проверки по сигнали (вътрешно фирмени и външни) за нерегламентирани връзки към водопроводната и/или канализационна система;
- извънредни проверки – в резултат от анализ на данни- за водоподаването и потреблението, анализ по типове клиенти, анализ по населени места и др.;
- отчитането на електронните водомери дава възможност за сигнал при манипулация на водомер

В резултат на предприетите мерки дружеството предвижда да постигне следните резултати, допринасящи за намаляване на търговските загуби:

- преустановяване на нерегламентирано водоползване;
- санкциониране на нарушителите;
- узаконяване на клиенти;
- измерване и фактуриране на последващо водопотребление от узаконените обекти.

2.5. АНАЛИЗ НА ПРОЦЕСА ПО УПРАВЛЕНИЕ НА СЪБИРАНЕТО НА ВЗЕМАНИЯ

✓ **Събираемост на вземанията**

Дружеството е осигурило и ползва всички възможности за заплащане на потребените и фактурирани услуги. Във всички експлоатационни райони има създаден клиентски центрове. Потребителите от населени места без клиентски центрове могат да заплащат услугата в местните пощенски станции, чрез Изипей, Ипей и други електронни платформи. Осигурена е

възможност за автоматично заплащане на потребените услуги по разплащателните сметки на дружеството в няколко банки, които имат договорни отношения с "ВиК Йовковци" ООД, гр.Велико Търново.

Поради факта, че събирането на вземанията е основен фактор за постигане на добро финансово състояние на дружеството и изпълнение на стратегическите и оперативните му цели като ВиК оператор, във „ВиК Йовковци" ООД се извършва постоянен мониторинг и анализ на събираемостта и се идентифицират външни и вътрешни фактори (рискове), които влияят върху размера й. За идентифицираните вътрешни фактори дружеството е предприело мерки за ограничаване на въздействието им чрез разписани и утвърдени процедури систематизирани в Програма за повишаване нивото на събираемостта на вземанията, качеството на обслужване и информираността на потребителите на вик услуги (програмата е описана подробно в т.4 на настоящия раздел)

Идентифицираните външни фактори оказали влияние върху събираемостта към настоящия момент са:

- ✓ Високо ниво на инфлация, като за повишаването й влияят следните рискови фактори:
  - Геополитическа нестабилност - Военните конфликти са основен източник на несигурност и могат да доведат до нови скокове в цените на енергоносителите;
  - Ръст на разходите за труд: Увеличаването на заплатите изпреварва роизводителността, което оказва натиск върху крайните цени на стоките и услугите.
  - Силно частно потребление: Високото търсене на дребно позволява на търговците да поддържат по-високи цени.
  - Риск от стагфлация- комбинация от инфлация и забавен икономически растеж.

- ✓ Висок отрицателен прираст на обособената територия

През 2024г. се запазва и задълбочава тенденцията на висок отрицателен прираст. Обособената територия на ВиК оператора „ВиК Йовковци" ООД – територията на област Велико Търново се характеризира с висок процент на отрицателен прираст на населението, който за 2024г. по данни на НСИ е общо -11,8%. Особено висок е той в селата. Дружеството изпитва сериозни затруднения при събиране на вземанията си при случаи на починали абонати, тъй като законодателството предвижда наследниците да се идентифицират и уредят отношенията си във връзка с промяна, ползване и заплащане на ВиК услугите, което не се изпълнява в много голям процент от случаите. Дружеството губи значителен времеви и човешки ресурс за идентифициране и уреждане на взаимоотношенията си с наследниците, обстоятелство, което повишава времето и разходите за събиране на просрочени вземания, съответно и процента на несъбрани вземания.

Сериозен е проблемът при събиране на вземанията в градовете и селата на областта от потребители, които емигрират сезонно или за постоянно от страната, без да са заплатили ползваните ВиК услуги. През последните години броят на тези потребители непрекъснато нараства. Това също е предпоставка за повишаване дела на несъбраните вземания.

- ✓ Структура на потребителите

Структурата на потребителите, обслужвани от ВиК оператора „ВиК Йовковци" ООД се характеризира със сериозен превес на битовите и приравнени на тях потребители (97%) . При анализа на данните за 2020г. е установено, че най- голям е процента на несъбрани вземания в градовете на областта – Велико Търново, Горна Оряховица, Павликени, Свищов. Това се дължи на факта, че в тях е най-силно застъпена етажната собственост, при която ВиК оператора не може да прилага спиране на предоставянето на ВиК услугите и мерките за събиране на вземанията са ограничени до използване на механизми за доброволно плащане и предприемане

на съдебни действия, които са времеемки, скъпи и не винаги водят до удовлетворяване на вземанията.

Същевременно през последните години относителния дял и потреблението на стопанските потребители бележи трайна тенденция към намаление.

- ✓ Среден доход на глава от населението

Не на последно място за намаляване на събираемостта и увеличаване на несъбраните вземания са доходите на населението от областта, които за област Велико Търново са трайно под средните за страната. Висок е процентът на социално слабите домакинства, но до момента липсва законодателство за подпомагането им.

Средствата на дружеството за ограничаване и намаляване на влиянието изброените по-горе външни фактори са силно ограничени. Дружеството ще се стреми чрез оптимизиране на вътрешното изпълнение на политиките и процедурите за повишаване на събираемостта да компенсира негативното им влияние през периода на бизнес плана.

За осигуряване на процеса по събиране на вземанията в организационната структура на „ВиК Йовковци" ООД е обособено специализирано контролно звено „Контрол, реализация“ като част от отдел „Реализация“. Една от основните цели на звеното е да провежда утвърдените процедури и мерки за събиране на просрочените вземания от клиенти и намаляване на общия им размер. Тези дейности се осъществяват чрез прилагане на различни комбинирани подходи и методи в преговорите с длъжниците според техния тип, рисков профил, териториално местоположение, история и поведение на плащане, както и начин на свързване към водопреносната мрежа.

Процесът по управление на събирането на вземания обхваща практики и действия, обособени основно в няколко направления:

- ✓ Прилагане на „меки мерки“ за събиране на просрочени вземания – процеса включва дейности, които представляват първия етап в процеса по събиране и комуникацията се градира в зависимост от спецификата на случаите:

- Контакти и преговори по телефона - чрез осъществяването на индивидуален телефонен контакт се информира длъжника за просрочените му плащания, възможностите за заплащане на дължимите суми , договаряне на гъвкави схеми за разсрочване на задълженията.Чрез тази форма се получава информация относно причините за липса на плащане и навиците на длъжника, която ще бъде полезна при избора на следващия подход за събиране на вземанията в случай на неплащане.

- Напомнителни писма - за напомняне за закъснели плащания, като се използват основно два вида писма: информативни относно размера на задължението и закъснението и покана за доброволно плащане (има характер и на уведомление за предстоящо съдебно търсене в случай на неплащане).

- Електронен контакт - в периода на настоящия бизнес план е планирано осъществяване на възможността за изпращане на кратки електронни съобщения (SMS) за напомняне на клиентите на дружеството относно забавата за плащане, както и за дължимата сума.

- Споразумения за разсрочено плащане - този клиентски ориентиран подход се прилага към клиенти с временни финансови затруднения или такива, които имат еднократно фактурирана голяма сума по, като дружеството предлага гъвкави схеми за разсрочване на задълженията, съобразени с желанията и възможностите на своите затруднени клиенти.

- ✓ Посещения и преговори на адрес - когато извършването на посочените по-горе действия не доведе до резултат, се използва подход, с който се търси директен контакт с длъжника на адреса на потребление. Посещенията се осъществяват от служителите на

контролното звено на длъжност изпълнител, реализация, които са териториално разпределени във всички експлоатационни райони. При по- специфични случаи посещенията се осъществяват и от служител на длъжност специалист, контрол приходи, отговарящ за съответния район.

- ✓ Съдебни действия - дружеството инициира съдебни действия срещу длъжници, когато всички други приложени методи за събиране на вземания не са довели до очаквания резултат. Водените съдебни действия и различни етапи на съдебните процедури се регистрират в инкасовата програма по съответните клиентски партиди, което допринася за повишаване на контрола и проследимостта на събирането на вземанията.
- ✓ Преустановяване на услугите - прилага се като крайна мярка към длъжници с голям дълг към дружеството, там където технически е възможно прекъсване на захранването.

2.6. ВРЪЗКА МЕЖДУ НАМАЛЯВАНЕ НА ТЪРГОВСКИТЕ ЗАГУБИ И ФАКТУРИРАНИТЕ КОЛИЧЕСТВА

Дейностите за намаляване на кражбите на вода, нерегламентирано ползване, които са част от търговските загуби ще доведат до увеличение на приходите от фактурираните водни количества. Основна дейност за намаляване на кражбите на вода е изпълнение на всички регламентирани текущи и периодични проверки от екипите на контролното звено към отдел „Реализация“, действащи във всеки един ЕР на дружеството и осъществяващи контрол във всяко едно населено място на територията на оператора.

Освен това постигането на високо ниво на привеждане на водомерите в метрологична годност, както и закупуването на нови и по-точни такива ще доведе до намаляване на общия процент на търговски загуби на вода. Като основни задача за постигане на този показател е изпълнение на утвърдения годишен календарен график за последваща проверка на водомери съгласно Закона за водите за всички години от регулаторния период

2.7. ВРЪЗКА МЕЖДУ УВЕЛИЧАВАНЕ НА СЪБИРАЕМОСТТА И ПРИХОДИТЕ НА ДРУЖЕСТВОТО

За изчисление на събираемостта се използва следния израз:

Събираемост = ((1.2*A-(B-C)) / (1.2*A+C), където:

A –нетен размер на приходите от продажби;

B –вземания от клиенти и доставчици за текущ период;

C- вземания от клиенти и доставчици за предходен период

От формулата е видно, че размера събираемостта е функция на нетните приходи от продажби и вземанията от клиенти. Увеличаването на събираемостта означава намаление на вземанията от клиенти и увеличение на приходите. Това е основание за дружеството да заложи повишението на събираемостта като постоянна цел. За постигането й е разписана стратегия, включваща комплекс от оперативни мерки. Стратегията на „ВиК Йовковци“ ООД за повишаване на събираемостта е представена в глава III, т.4 от настоящия бизнес план.

3. ПРЕДЛОЖЕНИЕ ЗА ЦЕНИ И ПРИХОДИ ОТ ВИК УСЛУГИТЕ, ВКЛЮЧИТЕЛНО АНАЛИЗ НА СОЦИАЛНАТА ПОНОСИМОСТ

Цените на ВиК услугите предоставяни от „ВиК Йовковци ООД са образувани съгласно:

✓ Наредба за регулиране на цените на водоснабдителните и канализационните услуги приеа с ПМС № 8от 18.01.2016г., обн., ДВ, бр. 6 от 22.01.2016г., в сила от 22.01.2016г.

✓ Указания за образуване на цени на водоснабдителните и канализационните услуги чрез метода „Горна граница на цени“, за регулаторния период 2027-2031г.

✓ Указания за формата и съдържанието на информацията, необходима за изготвяне на бизнес планове за развитието на дейността на операторите за новия регулаторен период 2027-2031г.;

При изчисляването на приходите могат да се направят разчети за различните групи потребители или по отделни водоснабдителни и канализационни системи или нива на замърсеност на отпадъчните води, но от практична гледна точка са определени цени, съответно за: доставяне на вода на потребителите, за отвеждане на отпадъчни води и за пречистване на отпадъчни води.

Цените за услугите доставяне и отвеждане на вода предлагани от дружеството са единни за битовити, обществени, търговски и т.н. потребители. Необходимите годишни приходи за услугата пречистване на отпадъчните води са разпределени по групи потребители с коефициенти, одобрени от Комисията в зависимост от степента на замърсеност.

Степента на замърсеност за битови и приравнените към тях обществени потребители е 1. За останалите категории потребители дружеството е определило следните коефициенти на замърсеност за регулаторен период 2027 – 2031г:

Степен на замърсеност 1 - коефициент от 1,150;

Степен на замърсеност 2 - коефициент над 1,684;

Степен на замърсеност 3 - коефициент над 2,345.

ВиК операторът прилага обосновка за избраните стойности на коефициентите на замърсеност. Начинът на определяне е описан в т. 4.3.2 Обосновка за избраните стойности на коефициентите на замърсеност.

Приходите на дружеството зависят от цените за предлаганите услуги.

Действащите за базовата година, цени, утвърдени от КЕВР със Заповед № Ц-29/22.12.2023г. в сила от 01.01.2024г. са значително под прага на социалната поносимост.

Действащите в момента цени, утвърдени от КЕВР със Заповед № Ц-36/19.12.2025г. в сила от 01.03.2026г. са значително под прага на социалната поносимост.

При изготвянето на настоящото заявление за утвърждаване на цени на ВиК услугите, дружеството се е съобразило с указанията на комисията и предлага за утвърждаване, цени на ВиК услуги без включен ДДС за първата година от регулаторния период и одобряване на цените за следващите години /2027-2031г./, както следва:

✓ В левово изражение:

№	Услуга	Мярка	2027 г.	2028 г.	2029 г.	2030 г.	2031 г.
1.	**Доставяне на вода на потребителите**						
1.1.	**Битови и приравнените към тях потребители**	лв./куб.м	**3.365**	**3.726**	**4.259**	**4.733**	**5.197**
2.	**Отвеждане на отпадъчни води**						
2.1.	**Битови и приравнените към тях потребители**	лв./куб.м	**0.428**	**0.485**	**0.555**	**0.666**	**0.729**
3.	**Пречистване на отпадъчни води**						
3.1.	**Битови и приравнените към тях обществени и търговски потребители**	лв./куб.м	**0.938**	**1.037**	**1.139**	**1.265**	**1.387**
3.2.	**Промишлени и други стопански потребители**						
3.2.1.	степен на замърсяване 1	лв./куб.м	**1.079**	**1.193**	**1.311**	**1.456**	**1.596**
3.2.2.	степен на замърсяване 2	лв./куб.м	**1.579**	**1.745**	**1.917**	**2.129**	**2.334**

3.2.3.	степен на замърсяване 3	лв./куб.м	2.200	2.432	2.672	2.967	3.253
4.	**Доставяне на вода с непитейни качества**	лв./куб.м	0.000	0.000	0.000	0.000	0.000
5.	**Доставяне на вода на друг ВиК оператор**	лв./куб.м	0.370	0.404	0.444	0.499	0.542

✓ В евро:

№	Услуга	Мярка	2027 г.	2028 г.	2029 г.	2030 г.	2031 г.
1.	**Доставяне на вода на потребителите**						
1.1.	**Битови и приравнените към тях потребители**	EUR/куб.м	1.720	1.905	2.178	2.420	2.657
2.	**Отвеждане на отпадъчни води**						
2.1.	**Битови и приравнените към тях потребители**	EUR/куб.м	0.219	0.248	0.284	0.341	0.373
3.	**Пречистване на отпадъчни води**						
3.1.	**Битови и приравнените към тях обществени и търговски потребители**	EUR/куб.м	0.480	0.530	0.582	0.647	0.709
3.2.	**Промишлени и други стопански потребители**						
3.2.1.	степен на замърсяване 1	EUR/куб.м	0.552	0.610	0.670	0.744	0.816
3.2.2.	степен на замърсяване 2	EUR/куб.м	0.807	0.892	0.980	1.089	1.193
3.2.3.	степен на замърсяване 3	EUR/куб.м	1.125	1.243	1.366	1.517	1.663
4.	**Доставяне на вода с непитейни качества**	EUR/куб.м	0.000	0.000	0.000	0.000	0.000
5.	**Доставяне на вода на друг ВиК оператор**	EUR/куб.м	0.189	0.207	0.227	0.255	0.277

Новосформираните цени, предложени от дружеството, при условие, че цената за електроенергия остане в заложените граници, както и станалите разходи, ще позволят на оператора да реализира приходи от ВиК услуги. С тези приходи ще се обезпечат поетите ангажименти по инвестиционната и ремонтна програма със собствени средства, което ще доведе до подобряване на качеството на услугите.
При балансирано управление и строг контрол върху разходите, ВиК операторът ще акумулира достатъчен финансов ресурс, който да насочи към по-бързо решаване на най-належащите проблеми на потребителите в отделни населени места.

<u>Анализ на социалната поносимост на предлаганите цени на ВиК услугите.</u>

Анализът и оценката на социалната поносимост на предлаганите цени за ВиК услугите са необходими, с цел определяне жизнеспособността на предлаганите инвестиции във ВиК системите и установяване на реалистични граници на стойности на инвестициите.
Законът за регулиране на водоснабдителните и канализационни услуги определя праг на поносимост от 2,5% от средния месечен доход на домакинство при минимално месечно потребление на вода за питейно-битови нужди от 2,8 куб. м. на едно лице в съответния регион.

Отчетните и прогнозните цени по години и тяхната социална поносимост са представени в Справка № 13, от бизнес плана.

Прогнозите за доходи на домакинствата са определени от настоящите нива на доходите на домакинствата и очаквания икономически растеж за региона. При определяне на средния доход в обособената територия за регулаторния период е приет дохода на домакинство за 2024г.

Предлаганите от оператора цени за следващия регулаторен период 2027-2031г. са под прага на социалната поносимост от 2,5%.

4. АНАЛИЗ НА ОПЛАКВАНИЯТА НА ПОТРЕБИТЕЛИ НА ВИК ОПЕРАТОРА И СТРАТЕГИЯ ЗА РАБОТА С ПОТРЕБИТЕЛИТЕ, КОЯТО ВКЛЮЧВА ПЛАН ЗА ПОДОБРЯВАНЕ НА ОБСЛУЖВАНЕТО НА ПОТРЕБИТЕЛИ, ПЛАН ЗА РАЗГЛЕЖДАНЕ И ОТГОВОР НА ЖАЛБИ НА ПОТРЕБИТЕЛИ, КАКТО И ПЛАН ЗА НАМАЛЯВАНЕ НА НЕСЪБРАНИТЕ ВЗЕМАНИЯ

✓ **Анализ на оплакванията на потребители на ВиК оператора**

През 2024г. в дружеството са постъпили 144 бр. жалби, от които 4 бр. са колективни. Съгласно вътрешните правила за приемане, разглеждане и отговор на жалби, след извършване на необходимите проверки, представяне на констатации и предложения от компетентните лица е изготвен писмен отговор до жалбоподателя в нормативно предвидения 14 дневен срок.

От анализа на обобщената информация за постъпилите жалби е видно, че най-често поставените въпроси се отнасят за несъгласие с начислени водни количества (73 бр.). Постъпилите жалби за нарушено водоподаване (планирани и аварийни прекъсвания) са 28 бр. В 5 оплаквания от потребители е засегнат проблема с наводнения от канализационната мрежа, а 10 са оплакванията за наводнения от водопроводната мрежа. Като положителен момент може да се отбележи, че през 2024 г. няма подадени сигнали за неправомерно инкасиране на услуга, която ВиК операторът не предоставя, лошо качество на питейната вода и несъгласие с цените на предоставяните технически и административни услуги. Също така няма и откази за откриване на индивидуални партиди. Няма подадени сигнали и за несъгласие с утвърдените от КЕВР цени за предоставяни ВиК услуги. Жалбите, класифицирани към точка „Други“ са свързани с неизправни измервателни уреди, несвоевременно възстановяване на асфалтна или тротоарна настилка след отстранени аварии, както и претенции свързани с изясняване на взаимоотношения с трети лица, лични и междусъседски взаимоотношения и други.
Навременно са предприети действия за разрешаването на възникналите проблеми както и са извършвани проверки за изясняване на конкретни ситуации.

През 2024г. 7 потребители са подали повече от една жалба във връзка с начислени и фактурирани водни количества, налягане или разпределение на обща вода. На първоначално подадените жалби е отговорено в срок и в съответствие с приложимото законодателство. Тъй като потребителите не приемат отговора на дружеството по поставения проблем, подават последващо оплакване или възражение на отговора, относно същия казус до КЕВР чрез ВиК оператора.

✓ **Стратегия за работа с потребителите**

План за подобряване обслужването на потребителите

"ВиК Йовковци" ООД гр. Велико Търново се стреми към клиентски ориентиран подход във взаимоотношенията си с потребителите. За постигането на тази цел дружеството предвижда изпълнение на синхронизирани във времето дейности, обобщени в План за подобряване обслужването на потребителите.

Една от основните цели на "ВиК Йовковци" ООД, гр.Велико Търново, е да предоставя качествени услуги на своите потребители. Стремежът към високо качество на услугите намира израз в конкретни направления:

- осигуряване на нормални технически параметри при експлоатацията на ВиК мрежите;
- срочно и качествено изпълнение на ремонтните работи и по възможност с минимално въздействие или отражение при потребителите;
- профилактика на системите с оглед нормалната им работа при екстремни условия;
- непрекъснато повишаване качеството на предоставяните услуги.

Парарлелно с изпълнението на експлоатационните дейности се предвижда оптимизиране на взаимоотношенията с потребителите чрез:

- редовно, навременно и точно фактуриране на предоставяните услуги;
- по-добро опознаване на потребителите и на някои специфични изисквания или условия, характерни за конкретния абонат;
- разширяване комуникацията с потребителите, увеличаване на средствата и начините, чрез които потребителите да сигнализират за повреди, нарушения или друг вид забелязани нередности с оглед срочното им отстраняване;
- навременно уведомяване на потребителите преди извършване на ремонти или други действия, свързани с възникване на временно неудобство за тях;
- усъвършенстване и разширяване на система за регистриране и отговор на жалбите и сигналите на потребителите;
- запознаване на потребителите с промени в нормативната уредба, цените и ценообразуването и други, касаещи двустранните взаимоотношения.
- комплексно обслужване на потребителите в ЦОК.
- въвеждане на общи стандарти за качествено обслужване, включващи:

✓ отношение към потребителите: Гарантиране на равнопоставеност и отзивчиво отношение към всички потребители;

✓ информация за клиента: На потребителите се предоставя ясна, лесно разбираема, пълна и точна информация. За предлаганите допълнителни технически и административни услуги се използват ясни и лесно разбираеми формуляри.

✓ осигуряване на канали за достъп до информация: С публикуването на общите условия за предоставяне на ВиК услугите се повишават познанията на потребителите за предоставяната услуга и взаимоотношенията им с Оператора. За текуща информация се използват табла в административната сграда на дружеството, интернет страницата на дружеството, местните медии, като се търсят и други възможности – партньорство с общинските администрации и други;

✓ спазване на срокове: "ВиК Йовковци" ООД, гр.Велико Търново, е въвело срокове за различните дейности, свързани с обслужването на клиентите. Ще се осъществява вътрешен мониторинг за спазването на тези ангажименти;

✓обратна връзка от клиентите: Проучване на удовлетворението- ще се използват различни механизми за обратна връзка с клиентите, включващи специални бланки за предложения и коментари, провеждане на анкети. Ще се извършва анализ на информацията за определяне на действия с цел удовлетворяване очакванията на потребителите.

План за разглеждане и отговор на жалби на потребителите.

Този план цели да даде информация за:

✓Начина и процедурите чрез които "ВиК Йовковци" ООД, гр.Велико Търново, гарантира правото на потребителите да подават жалби и молби за удовлетворяване на права и интереси във връзка с предоставяната услуга;

✓Процедурите, чрез които дружеството обезпечава разглеждането на жалби и оплаквания от потребителите, решаването им и уведомяването на клиентите за резултатите от извършените действия и предложение за решението на проблема, както и основанията към мотивирания отказ.

✓ Извършваният анализ с цел идентифициране на възможни области на подобрение в работата на Дружеството.

При осъществяването на тази своя дейност "ВиК Йовковци" ООД, гр. Велико Търново, се придържа към основните принципи за законност, бързина, достъпност и качество, които се изразяват в: равнопоставено, честно и отзивчиво отношение към потребителите, осигуряване на възможно най-пълна информация, осигуряване на прозрачност, стриктно спазване и намаляване срока за изпълнение, осъществяване на обратна връзка.

"ВиК Йовковци" ООД, гр.Велико Търново приема и завежда молбите, сигналите, жалбите и предложенията по ред и начин в съответствие със Закона за административното обслужване на физическите и юридическите лица в специален регистър.

Потребителите могат да осъществят контакт с представители на "ВиК Йовковци" ООД, гр. Велико Търново във връзка със запитвания, предложения или оплаквания по един от следните начини:

✓ Писмено – чрез подаване (или изпращане) на писмено изложение– жалба, запитване и други. Писмата от потребителите се подават в деловодството на дружеството в гр.Велико Търново на адрес ул.П.К.Яворов № 30, всеки работен ден от 9:00ч. до 16:00ч.;

✓ Чрез посещение в приемната за потребители намираща се в сградата на дружеството в гр.Велико Търново и осъществяване на среща с компетентните длъжностни лица;

✓ По телефона – всеки клиент може да получи информация по съществуващ проблем на телефоните на "ВиК Йовковци" ООД, гр. Велико Търново от съответните длъжностните лица;

✓Чрез интернет страницата на ВиК оператора.

Процесът на разглеждане и отговор на писмени жалби има следната последователност:

✓Регистриране: Регистрирането се извършва по ред и начин, съответстващи на Закона за административното обслужване на физическите и юридическите лица. На всяка преписка се задава референтен номер. Записи по регистрирането се водят във входящ дневник на дружеството и регистър Жалби;

✓Насочване: Отговорен за този процес е управителя, който определя компетенциите по разглеждане и разрешаване на проблема;

✓Разглеждане и разрешаване: Действията по разглеждане и разрешаване на поставените проблеми се осъществяват в съответните функционални звена и включват изясняването и анализа им, идентифициране на причините за възникването и възможностите за разрешаването им. Определят се действията, които следва да се предприемат, отговорната страна за тези действия и сроковете за реакция. Целта е, когато релевантните действия следва да се предприемат от дружеството, това да се реализира в определения срок за отговор;

✓Изпращане на писмен отговор: Определени са срока за отговор и критериите за качество на отговора. Срока за отговор е 14 дни, в съответствие с поставеното ниво на услугата. Определените условия, които трябва да гарантират качеството на отговора включват следните изисквания:

1. Да се предоставя достатъчно информация във връзка с поставения от потребителя проблем и за начина на неговото разрешаване;

2. Когато проблемът не може да бъде разрешен в определения срок за отговор, поради необходимост от допълнителни проверки, ще се издава първоначален отговор, в който се посочват предстоящите действия и/или ангажименти. След реализирането им в тези случаи се издава и окончателен отговор;

3. Отговорите трябва да са фактологически и граматически издържани, да съответстват на фирмените насоки, да са написани с уважение към потребителя, независимо от това дали същия има основание в исканията си към дружеството.

✓ Контрол и отчитане: Предприемат се действия за: контрол по изпълнението на поети ангажименти към клиентите с цел закриване на преписката; за отчитане на изпълнението в рамките на Плана за собствен мониторинг. Въведено е класифициране на жалбите, в зависимост от поставените проблеми, с оглед идентифициране областите на подобрение.

Ръководството на "ВиК Йовковци" ООД, гр.Велико Търново, съзнава, че въпреки положените усилия ще има клиенти, които може да не са удовлетворени от начина, по който е било решено оплакването им. Ето защо сме създали възможност повторно подадени жалби по същия проблем да бъдат преразглеждани от други лица с оглед елиминиране вероятна грешка от страна на дружеството при първоначалното разглеждане. Ако въпреки това потребителят отново не е удовлетворен той може чрез "ВиК Йовковци" ООД, гр. Велико Търново, да подаде жалба до ДКЕВР, която ще бъде придвижена, в съответствие с изискванията, в 3 дневен срок.
Когато жалби и оплаквания са поставени в директна комуникация (по телефона или при среща) целта е без да се създават бюрократични пречки, когато е възможно да се постигне разрешение и/или споразумение при първия контакт. Когато проблемът изисква по подробно изясняване се процедира съгласно изложеното за писмени жалби и оплаквания.

През периода на бизнес плана"ВиК Йовковци" ООД, гр. Велико Търново, непрекъснато ще се стреми към:

✓ Поддържане на достатъчно възможности за заплащане на услугата. Потребителите от населени места без клиентски центрове могат да заплащат услугата в местните пощенски станции. За населението е осигурена и друга възможност – автоматично заплащане през EASY Pay ePay, eBay, по разплащателни сметки в банките, които имат договорни отношения с "ВиК Йовковци" ООД, гр.Велико Търново.

✓ Организационни подобрения, чрез периодичен оперативен преглед на набора от дейности, които дружеството изпълнява в процеса на разглеждане на жалби от потребителите;

✓ Търсене на възможности за подобряване на достъпа на клиентите чрез допълващи партньорства – например, чрез провеждане на разговори с общинските администрации може да бъде постигнато споразумение по някои жалби;

✓ Управление на поведението на служителите на дружеството, чрез разясняване на стратегическите и оперативни цели и подобряване взаимодействието в хоризонтална и вертикална посока;

✓ Търсене на обратна връзка с потребителите – за определяне на впечатлението от комуникацията с дружеството. Коментарите на клиентите (положителни или отрицателни) ще се насърчават, анализират и ще бъдат последвани от действия. По този начин не само ще се постигне подобрение в обслужването, но и ще се изгради среда на взаимно доверие.

План за намаляване на несъбраните вземания

„ВиК Йовковци“ ООД прилага систематичен и комплексен подход, реализиращ се чрез система от политики за управление на процесите по събиране на вземанията, повишаване качеството на обслужване и информираността на потребителите. За постигане тези цели дружеството изпълнява конкретни мерки включващи:

1. Анализ и оценка на потребителите - включва проучване на потребителите, което да реализира следните цели:

- Да се диференцират потребителите по видове, възраст, доход, местоживеене, ниво на водопотребление и др., както и да се установи динамиката в групите;
- Да се идентифицират причините, поради които различните потребителски групи не заплащат сметките си в срок;
- Да се проучат нагласите на потребителските групи по отношение ценовите нива и бъдещата им промяна;

Изпълнява се от служителите на отдел Планиране и анализи и отдел Реализация ;
Срок – текущо през годината;
Отговорници: ръководител отдели Планиране и анализи и отдел Реализация
Контролът се осъществява от Икономически директор

2. Разработване на въпросници и анкети.
Изпълнява се от отдел Планиране и анализи съвместно със отдел Реализация;
Срок – до 31.януари на текущата година
Отговорник – ръководител отдел Планиране и анализи
Контролът се осъществява от Икономически директор.

3. Провеждане на проучвания сред дефинираните потребителски групи.
Изпълнява се от служителите отдел Реализация и или онт външен изпълнител
Срок – текущо през годината;
Отговорник – ръководител отдел Реализация
Контролът се осъществява от Икономически директор

4. Съпоставка на получените данни с вътрешно-фирмените данни, извършва се анализ и набелязване на мерки.
Изпълнява се от отдел Планиране и анализи
Срок – текущо през годината;
Отговорник –ръководител отдел Планиране и анализи
Контролът се осъществява от Икономически директор

5. Предприемане на мерки чрез прилагане на индивидуален подход при комуникацията с клиенти с просрочени задължения.

- Изпращане на уведомителни писма ;
- Изпращане на кратки текстови съобщения (SMS;)
- Телефонни обаждания до длъжници;
- Лични срещи на адрес на длъжника;
- Връчване на покани за доброволно плащане;
- Сключване на споразумения за разсрочване на задълженията.

Целта на тези действия е да се поддържа непрекъсната комуникация с клиента, да се уведоми длъжникът за дължимата сума, сроковете за плащане, възможностите за плащане, да се избегне съдебно производство.

Изпълнява се от служителите отдел Реализация

Срок – текущо през годината;
Отговорник – ръководител отдел Реализация
Одобряват се от Управител

6. Преглед и анализ на ефективността на приложените мерки – заплатени задължения .
Изпълнява се от отдели „Реализация“ и“Счетоводство“.
Срок – на шестмесечие;
Отговорник – Гл. счетоводител, р-л отдел Реализация
Контролът се осъществява от Икономически директор

7. Преглед и оценка на нови форми за заплащане на задълженията, чрез използване на съвременни уеб базирани системи за плащане и национални разплащателни платформи.
Изпълнява се от отдели Реализация, Счетоводство и „ИТ“
Срок – декември на текущата година;
Отговорници - Гл. счетоводител, р-л отдели Реализация и ИТ
Одобрява се от Управител

8. Изготвяне, съгласуване и утвърждаване на график за проверките за служителите на длъжност „Изпълнител, реализация“ .
Изпълнява се от ръководител отдел Реализация,Специалисти, контрол приходи, началник на еексплоатационен район.
Срок – на тримесечие
Отговорници – р-л отдел Реализация , н-к Експлоатационни райони;
Контролът се осъществява от Икономически директор и Главен инженер

9. Изготвяне, съгласуване и утвърждаване на график за проверките за служителите на длъжност Специалист, контрол приходи .
Изпълнява се от ръководител отдел Реализация
Срок – на тримесечие ;
Отговорник – р-л отдел Реализация,
Контролът се осъществява от Управител

10. Контрол върху изпълнението на утвърдените графици за проверки.
Изпълнява се от ръководител отдел Реализация
Срок – тримесечно
Отговорник – р-л отдел Реализаци;
Контролът се осъществява от Управител

11. Изпълнение на план за обучение за подобряване на обслужването на потребителите, съгласно утвърдена процедура „План за обучение на служителите“, включваща:

- Познаване и спазване на стандартите за осъществяване на дейностите;
- Вътрешно-фирмено обсъждане на широка основа със служители и специалисти за изясняване на съществуващи проблеми и конфликти;
- Съставяне на варианти и предложения за действие;
- Представяне пред ръководството за предприемане на мерки;
- Работа за създаване и спазване на фирмена култура.

Изпълнява се от ръководители отдели Реализация и ЧР;
Срок – м.януари на текущата година;
Отговорник – р-ли отдел Инкасо и ЧР,
Контролът се осъществява от Икономически директор

12. Реализиране на процедура за събиране на вземанията по съдебен ред.
Изпълнява се от отдел Реализация и Звено Правно

Срок – текущо през годината;
Отговорник –Главен юристконсулт,
Контролът се осъществява от Управител

IV. ФИНАНСОВА ЧАСТ

1. ИНВЕСТИЦИОННА ПРОГРАМА

1.1. ИНВЕСТИЦИИ ЗА ПОСТИГАНЕ НА ПОКАЗАТЕЛИТЕ ЗА КАЧЕСТВО И ЗА ПОДОБРЯВАНЕ НА ДЕЙНОСТТА И ЕФЕКТИВНОСТТА НА ВИК ОПЕРАТОРА

Инвестиционната програма за периода на бизнес плана 2027-2031г. е разработена с оглед както на дефинираните от текущото състояние необходими капиталови ремонти на ДМА, така и съобразно необходимостта от поддържане и подобряване на качеството на предоставяните от оператора услуги и повишаване на експлоатационната му ефективност. Под внимание е взето и постигането на нивата на ключовите показатели за дружеството, свързани с водоснабдяването, отвеждането и пречистването на отпадъчни води. Инвестиционната програма е структурирана съобразно ресурсните възможности на дружеството, като изграждането на обекти изискващи специфичен технически ресурсен капацитет се възлагат на външни изпълнители.

1.1.1. Инвестиции в собствени активи

Основните групи собствени активи, в които инвестира дружеството, са:

- ✓ лабораторно оборудване за анализ на питейни и отпадъчни води;

Планира се инвестиция в нова съвременна лабораторна апаратура за анализ на питейни и отпадъчни води, както и подмяна на амортизирано оборудване. Целта е повишаване на точността на анализите, разширяване на обхвата на изследванията и покриване на всички нормативни изисквания. Предвижда се и модернизация на лабораторната инфраструктура и системите за управление на лабораторните процеси.

- ✓ транспортни средства, включително строителна и специализирана механизация;

Предвижда се обновяване и разширяване на автопарка чрез закупуване на специализирани машини и транспортни средства. Инвестициите са насочени към повишаване на оперативната ефективност, по-бърза реакция при аварии и подобряване на поддръжката на ВиК мрежата. Част от средствата ще бъдат вложени и в подмяна на остарели превозни средства.

- ✓ специализирано оборудване за дейността по предоставяне на услугите;

Планира се закупуване на оборудване за откриване на течове, обследване на канализационната мрежа и поддръжка на съоръженията. Това ще позволи по-точна диагностика, намаляване на загубите на вода и подобряване на превантивната поддръжка. Инвестициите ще допринесат за повишаване надеждността на системата.

- ✓ ИТ хардуер и информационни системи;

Ще се инвестира в обновяване на сървърната инфраструктура, компютърна техника и информационни системи. Целта е осигуряване на по-добра киберсигурност, надеждност на данните и ефективност на работните процеси.

- ✓ административни и обслужващи сгради и конструкции;

Предвидени са средства за ремонт и модернизация на сграден фонд в експлоатационните райони и в центрове за обслужване на клиенти.

- ✓ стопански инвентар.

Планирано е обновяване на стопански инвентар и офис оборудване.

1.1.2. Инвестиции в публични активи

Инвестициите в публични активи са заложени съобразно постигане на основната задача за достигане на необходимите нива на ВиК услугите и поддържане на социално поносими цени на услугите. Инвестициите в публични активи основно са насочени в рехабилитация и разширение на водопроводната и канализационна мрежа.

Заложените инвестиции в публични активи за регулаторния период 2027-2031г. са равни или по- малки на разходите за амортизации на публични активи за същия период по години.

1.1.3. Инвестиции в системи, регистри и бази данни

Предвидени са средства за доусъвършенстване на съществуващите системи, регистри и база данни и изграждане на нови, с цел покриване на изискванията на Наредбата и Указанията.

1.2. ВРЪЗКА МЕЖДУ ИНВЕСТИЦИОННА ПРОГРАМА И ТЕХНИЧЕСКА ЧАСТ НА БИЗНЕС ПЛАНА

Планувана обективна инвестиционната програма съответства на заложените параметри в техническата част на бизнес плана. Тя ще осигури постигане или максимално доближаване до зададените от КЕВР нива на ключовите показатели за качество на ВиК услугите.

Планирането на инвестиционната програма за периода 2027–2031г. се предхожда от задълбочен анализ на социално-икономическата ситуация на обособената територия на Великотърновска област, както и на оценка на постигнатия напредък по изпълнение на инвестиционната програма за предходните програмни периоди.

2. ОПИСАНИЕ НА МЕХАНИЗМИТЕ ЗА ФИНАНСИРАНЕ НА ИНВЕСТИЦИИТЕ

За предстоящия регулаторен период средствата за финансиране на инвестиционните намерения на „ВиК Йовковци" ООД ще се осигурят от:

- ✓ генерираните приходи от ВиК услуги
- ✓ заем, съгласно административен Договор за Безвъзмездна Финансова Помощ реф. Д-34-7/10.02.2025, относно изпълнение на Проект реф. BG16FFPR002-1.002-0007 с наименование „Изграждане на ВиК инфраструктура за обособената територия, обслужвана от "Водоснабдяване и канализация Йовковци" ООД".

2.1. ИНВЕСТИЦИИ ОТ СОБСТВЕНИ СРЕДСТВА В СОБСТВЕНИ АКТИВИ

Предвидените капиталови разходи в собствени активи и плащанията по кредити, с които е финансирано изграждането на такива, са в рамките на разходите за амортизациите на собствените активи.

2.2. ИНВЕСТИЦИИ С ПРИВЛЕЧЕНИ СРЕДСТВА В СОБСТВЕНИ АКТИВИ

За периода на бизнес плана 2026-2031г., „ВиК Йовковци" ООД не предвижда инвестиции в собствени активи, финансирани с привлечени средства.

2.3. ИНВЕСТИЦИИ С ПРИВЛЕЧЕНИ СРЕДСТВА В ПУБЛИЧНИ АКТИВИ

Дружеството предвижда реализиране на инвестиции в публични активи чрез привлечени средства, както следва: Административен Договор за Безвъзмездна Финансова Помощ реф. Д-34-7/10.02.2025, относно изпълнение на Проект реф. BG16FFPR002-1.002-0007 с наименование „Изграждане на ВиК инфраструктура за обособената територия, обслужвана от "Водоснабдяване и канализация Йовковци" ООД“.

	Обект	Обща стойност /лева	БФП 89.35%	доставяне	отвеждане	пречистване	Собствено финансиране 10.65%	доставяне	отвеждане	пречистване
1	ПСПВ Йовковци	24143695.47	21572391.90	21572391.9	0	0	2571303.568	2571303.568	0	0
2	ПСОВ В.Т	53369718.33	47685843.33	0	0	47685843.33	5683875.002	0	0	5683875.002
3	ПСОВ Г.О-Лясковец	2306124.48	2060522.22	0	0	2060522.223	245602.2571	0	0	245602.2571
4	Довеждащ В.Т.	8388569.50	7495186.85	7495186.848	0	0	893382.6518	893382.6518	0	0
5	Довеждащ Свищов	32032347.92	28620902.87	28620902.87	0	0	3411445.053	3411445.053	0	0
6	Мрежа В.Т	54357832.86	48568723.66	14619185.82	33949537.84	0	5789109.2	1742521.869	4046587.331	0
7	Мрежа Г.О	13306570.07	11889420.36	4948376.753	6941043.605	0	1417149.712	589817.7103	827332.0021	0
8	Мрежа Лясковец	4793134.29	4282665.49	683513.4119	3599152.076	0	510468.8019	81470.82078	428997.9811	0
9	Мрежа Свищов	9535061.71	8519577.64	1173145.841	7346431.797	0	1015484.072	139832.1567	875651.9154	0
10	Надграждане ГИС	1699329.56	1518350.96	673236.8165	845114.1454	0	180978.5981	80245.91042	100732.6877	0
11	Надграждане СКАДА	2093525	1870564.59	1870564.588	0	0	222960.4125	222960.4125	0	0
	общо:	206025909.19	184084149.86	81656504.85	52681279.46	49746365.55	21941759.33	9732980.15	6279301.92	5929477.26

2027г.

	Обект	Обща стойност /лева	БФП 89.35%	доставяне	отвеждане	пречистване	Собствено финансиране 10.65%	доставяне	отвеждане	пречистване
1	ПСПВ Йовковци	12071847.74	10786195.95	10786195.95	0	0	1285651.784	1285651.784	0	0
2	ПСОВ В.Т	26684859.17	23842921.66	0	0	23842921.66	2841937.501	0	0	2841937.501
3	ПСОВ Г.О-Лясковец	1153062.24	1030261.111	0	0	1030261.111	122801.1286	0	0	122801.1286
4	Довеждащ В.Т.	1677713.90	1499037.37	1499037.37	0	0	178676.5304	178676.5304	0	0
5	Довеждащ Свищов	6406469.58	5724180.573	5724180.573	0	0	682289.0107	682289.0107	0	0
6	Мрежа В.Т	10871566.57	9713744.732	2923837.164	6789907.568	0	1157821.84	348504.3738	809317.4661	0
7	Мрежа Г.О	2661314.01	2377884.072	989675.3506	1388208.721	0	283429.9425	117963.5421	165466.4004	0
8	Мрежа Лясковец	958626.86	856533.0976	136702.6824	719830.4152	0	102093.7604	16294.16416	85799.59622	0
9	Мрежа Свищов	1907012.34	1703915.528	234629.1681	1469286.359	0	203096.8144	27966.43135	175130.3831	0
10	Надграждане ГИС	339865.91	303670.1924	134647.3633	169022.8291	0	36195.71963	16049.18208	20146.53754	0
11	Надграждане СКАДА	418705.00	374112.9175	374112.9175	0	0	44592.0825	44592.0825	0	0
	общо:	65151043.32	58212457.21	22803018.54	10536255.89	24873182.78	6938586.114	2717987.101	1255860.383	2964738.63

2028г.

	Обект	Обща стойност /лева	БФП 89.35%	доставяне	отвеждане	пречистване	Собствено финансиране 10.65%	доставяне	отвеждане	пречистване
1	ПСПВ Йовковци	12071847.74	10786195.95	10786195.95	0	0	1285651.784	1285651.784	0	0
2	ПСОВ В.Т	26684859.17	23842921.66	0	0	23842921.66	2841937.501	0	0	2841937.501
3	ПСОВ Г.О-Лясковец	1153062.24	1030261.111	0	0	1030261.111	122801.1286	0	0	122801.1286
4	Довеждащ В.Т.	3355427.80	2998074.739	2998074.739	0	0	357353.0607	357353.0607	0	0
5	Довеждащ Свищов	12812939.17	11448361.15	11448361.15	0	0	1364578.021	1364578.021	0	0
6	Мрежа В.Т	21743133.14	19427489.46	5847674.329	13579815.14	0	2315643.68	697008.7476	1618634.932	0
7	Мрежа Г.О	5322628.03	4755768.143	1979350.701	2776417.442	0	566859.885	235927.0841	330932.8009	0
8	Мрежа Лясковец	1917253.72	1713066.195	273405.3648	1439660.83	0	204187.5208	32588.32831	171599.1924	0
9	Мрежа Свищов	3814024.68	3407831.055	469258.3363	2938572.719	0	406193.6288	55932.86269	350260.7662	0
10	Надграждане ГИС	679731.82	607340.3847	269294.7266	338045.6581	0	72391.43926	32098.36417	40293.07509	0
11	Надграждане СКАДА	837410.00	748225.835	748225.835	0	0	89184.165	89184.165	0	0
	общо:	90392317.50	80765535.69	34819841.13	21072511.78	24873182.78	9626781.81	4150322.42	2511720.77	2964738.63

2029г.

	Обект	Обща стойност /лева	БФП 89.35%	доставяне	отвеждане	пречистване	Собствено финансиране 10.65%	доставяне	отвеждане	пречистване
1	ПСПВ Йовковци	0	0	0	0	0	0	0	0	0
2	ПСОВ В.Т	0	0	0	0	0	0	0	0	0
3	ПСОВ Г.О-Лясковец	0	0	0	0	0	0	0	0	0
4	Довеждащ В.Т.	3355427.8	2998074.739	2998074.739	0	0	357353.0607	357353.0607	0	0
5	Довеждащ Свищов	12812939.17	11448361.15	11448361.15	0	0	1364578.021	1364578.021	0	0
6	Мрежа В.Т	21743133.14	19427489.46	5847674.329	13579815.14	0	2315643.68	697008.7476	1618634.932	0
7	Мрежа Г.О	5322628.028	4755768.143	1979350.701	2776417.442	0	566859.885	235927.0841	330932.8009	0
8	Мрежа Лясковец	1917253.716	1713066.195	273405.3648	1439660.83	0	204187.5208	32588.32831	171599.1924	0
9	Мрежа Свищов	3814024.684	3407831.055	469258.3363	2938572.719	0	406193.6288	55932.86269	350260.7662	0
10	Надграждане ГИС	679731.824	607340.3847	269294.7266	338045.6581	0	72391.43926	32098.36417	40293.07509	0
11	Надграждане СКАДА	837410	748225.835	748225.835	0	0	89184.165	89184.165	0	0
	общо:	50482548.36	45106156.96	24033645.18	21072511.78	0	5376391.401	2864670.634	2511720.767	0

2.4. ИНВЕСТИЦИИ ОТ СОБСТВЕНИ СРЕДСТВА В ПУБЛИЧНИ АКТИВИ

Предвидените капиталови разходи в публични активи са в рамките на разходите за амортизациите на публичните активи приети за експлоатация и поддръжка.

3. АМОРТИЗАЦИОНЕН ПЛАН

В Справка 11, 11.1 и 11.2 към настоящият бизнес план са представени детайлни данни за амортизационния план по ВиК услуги. Активите са представени в съответствие с изискванията на Наредбите и ЕСРО, като за прогнозния период за всички активи са приложени регулаторните амортизационни норми действащи за новия регулаторен период. За базовата година стойностите са представени по отчетни данни в съответствие с Указанията.

3.1. АМОРТИЗАЦИОНЕН ПЛАН НА СОБСТВЕНИТЕ ДЪЛГОТРАЙНИ АКТИВИ НА ВИК ОПЕРАТОРА

Необходимата информация за собствените дълготрайни активи /собственост на ВиК оператора, и ще останат собственост на дружеството след изпълняване изискванията на Закона за водите/ е представена в Справка № 11, раздел I, към електронен модел на бизнес план за следващия регулаторен период 2026-2031г.

3.2. АМОРТИЗАЦИОНЕН ПЛАН НА ПУБЛИЧНИТЕ ДЪЛГОТРАЙНИ АКТИВИ, КОИТО ЩЕ БЪДАТ ИЗГРАДЕНИ СЪС СРЕДСТВА НА ВИК ОПЕРАТОРА ЗА ПЕРИОДА НА БИЗНЕС ПЛАНА

Необходимата информация за публичните ВиК активи, които дружеството изгражда в рамките на инвестиционната си програма за периода на бизнес план е представена в Справка № 11, раздел II, към електронен модел на бизнес план за следващия регулаторен период 2026-2031г.

3.3. АМОРТИЗАЦИОНЕН ПЛАН НА ПУБЛИЧНИТЕ ДЪЛГОТРАЙНИ АКТИВИ, ПРЕДОСТАВЕНИ НА ВИК ОПЕРАТОРА С ДОГОВОР ЗА СТОПАНИСВАНЕ, ЕКСПЛОАТАЦИЯ И ПОДДРЪЖКА

Необходимата информация за публичните дълготрайни активи, предоставени на ВиК оператора с договор за стопанисване, експлоатация и поддръжка е представена в Справка № 11, раздел III, към електронен модел на бизнес план за следващия регулаторен период 2026-2031г.

4. АНАЛИЗ НА РАЗХОДИТЕ

При разработването на настоящия Бизнес план са спазени изискванията в публикуваните от Комисията Указания за образуване на цените на водоснабдителните и канализационните услуги чрез метода „горна граница на цени“ за регулаторния период 2027 - 2031 г. (за краткост „Нови указания за цени“) както и изискванията в Правилата за водене на ЕСРО (Правилата), приети с решение по т. 1 от Протокол 304/30.12.2021 и допълнени с решение по т.3 от Протокол 33/26.01.2023 и в частност Приложение 1: Подход за отчет и разпределение на разходите и дълготрайните активи по дейности и услуги от Инструкции за попълване на годишните отчетни справки за целите на регулаторното счетоводство на вик операторите (за краткост „Нови правила“), съобразно изискванията на чл. 15 и чл. 16 във връзка с чл. 6, ал. 1, т. 4 от Закона за регулиране на водоснабдителните и канализационните услуги (ЗРВКУ), чл. 5 и чл. 34 от

Наредбата за регулиране на цените на водоснабдителните и канализационните услуги (Наредба за цени).

Съгласно Новите правила (вж. Инструкции за попълване на годишните отчетни справки за целите на регулаторното счетоводство на ВиК операторите):

- ✓ „Непреките разходи за административна дейност, свързани с централно управление на дружеството, се разпределят между всички регулирани услуги, в т.ч. доставяне вода на друг ВиК оператор и доставяне вода с непитейни качества и нерегулирана дейност пропорционално на дела на преките разходи за съответната регулирана услуга или нерегулирана дейност за годината на отчитане, спрямо общата сума на преките разходи за регулирана и нерегулирана дейност, от която са приспаднати разходите за амортизации.“

- ✓ „Непреки разходи, които са общи за регулираните услуги и нерегулирана дейност, както и разходи, които са общи само за няколко регулирани услуги могат да се разпределят само между относимите регулирани услуги (в т.ч. доставяне на вода на друг ВиК оператор и доставяне вода с непитейни качества, когато същите са относими за тях) и/или нерегулирана дейност пропорционално на дела на преките разходи за съответната относима регулирана услуга или нерегулирана дейност за годината на отчитане спрямо общата сума на преките им разходи, от които са приспаднати разходите за амортизации.

4.1 Анариз на разходите по елементи за услугата доставяне вода на потребителите

4.1.1. Разходи за материали

Разходите за обеззаразяване
Увеличението на разходите за обеззаразяване е обусловено от влошените качествени характеристики на суровата вода от язовира, изразяващи се основно в повишена мътност. Наличието на суспендирани и колоидни частици води до намалена ефективност на дезинфекцията, тъй като същите могат да предпазват микроорганизмите от действието на дезинфектантите. Това налага прилагането на по-високи дози реагенти, както и по-интензивни процеси на пречистване (вкл. коагулация, флокулация и филтрация), с цел постигане на нормативно изискуемото качество на питейната вода.
Следва да се отбележи, че повишената мътност не представлява пряк риск за здравето, а е показател за физично състояние на водата, който се контролира чрез технологичните процеси на пречистване. Прилаганите мерки гарантират, че водата, подавана към потребителите, отговаря на всички здравни и нормативни изисквания.
Планираното увеличение на разходите е определено на база отчетените разходи за 2025 г., които отразяват реалните условия на експлоатация и необходимостта от повишени количества реагенти при влошено качество на водоизточника.

Разходите за лабораторно-технологичен контрол /ЛТК/ са планирани на база броя на извършваните лабораторни проби. С оглед на увеличения обем на мониторинг и необходимостта от по-чест контрол на качеството на водите, се предвижда нарастване на броя на анализираните проби, което води до съответно увеличение на разходите за ЛТК.

При прогнозиране на **разходите за горива и смазочни материали, работно облекло, канцеларски материали и други разходи за материали** през регулаторния период 2027-2031г. не е заложено увеличение/намаление спрямо отчетната 2024г.

При прогнозиране на **разходите за материали за оперативен ремонт** за първите три години от прогнозния период е предвидено увеличение, свързано с изпълнението на проект по ВиК

мрежата. Реализирането на строително-монтажни работи ще доведе до временно нарастване на авариите и необходимост от по-интензивна поддръжка, което обуславя и по-високи разходи в този период.

4.1.1.1. Разходи за електроенергия, договори, действащи цени

Електроенергия за технологични нужди Прогнозните разходи за електроенергия за технологични нужди за периода на Бизнес план 2027-2031 са описани в количествено и стойностно изражение в Справка № 6 "Отчет и прогнозно ниво на потребление на електроенергия за периода на бизнес плана". Разходите в хиляди лева са прогнозирани със средни цени за закупена електроенергия, изчислени по следния начин:

Определяне Обща цена на електоенергия на база средногодешни цени на БНЕБ базов товар на пазар "Ден напред"

Система	Нива напре-жение	Средни цени на БНЕБ базов товар на пазар „Ден напред" 2024 г. (2025 г.)	Цена, включваща мрежови услуги (без достъп до разпр. мрежа), задължения към обществото и акциз	Търговска надбавка	Определяне средна цена за достъп до разпределителната мрежа на годишна база за 2024 г. (2025 г.)					Обща Средна цена за 2024 г. (2025 г.)	Обща Средна цена за 2024 г. (2025 г.)
					Цена достъп до разпр. мрежа	Предоставена мощност 2024 г. (2025 г.)	Годишен разход мрежова услуга достъп до разпр. мрежа за 2024 г. (2025 г.)	Изразходвана ел. енергия за 2024 г. (2025 г.)	Средна цена достъп до разпр. мрежа СрН/НН за 2024 г. (2025 г.)		
		лв/МВтч	лв/МВтч	лв/МВтч	лв/кВт/ден	кВт	лв.	МВтч	лв/МВтч	лв/МВтч	евро/МВтч
Доставяне вода на потребителите	НН	209.08	63.82	5.89	0.03133	5 824	66600.1	12 990	5.13	283.917	145.165
	СрН	209.08	35.15	5.89	0.03133	4 572	52282.9	2 740	19.08	269.201	137.640
Отвеждане на отпадъчните води	НН	209.08	63.82	5.89	0.03133	74	846.223	61	13.81	292.596	149.602
	СрН	209.08									
Пречистване на отпадъчните води	НН	209.08	63.82	5.89	0.03133	250	2858.86	139	20.52	299.307	153.033
	СрН	209.08	35.15	5.89	0.03133	3 311	37862.8	3 557	10.65	260.765	133.327
	ВН	209.08									
Доставяне на вода с непитейни качества	НН	209.08									
	СрН	209.08									
Доставяне на вода на друг ВиК оператор	НН	209.08									
	СрН	209.08									
Административни нужди	НН	209.08	63.82	5.89	0.03133	279	3190.49	175	18.23	297.021	151.865

4.1.2. Разходи за външни услуги

Прогнозира се увеличение на **разходите за застраховки** на база отчетените разходи за 2025г., дължащо се на закупените нови моторни превозни средства и необходимостта от тяхното застраховане. Това води до нарастване на общите разходи за застрахователни премии през прогнозния период.

При прогнозиране на **разходите за абонаментно обслужване, наеми, съобщителни услуги и въоръжена и противопожарна охрана** е взето предвид увеличението на тези разходи през 2025г. спрямо 2024г., обусловено от сключени договори и актуализирани ценови условия.

Разходите за лабораторни проби са планирани на база броя на извършваните такива през отчетния период. С оглед на увеличения обем на мониторинг и необходимостта от по-чест контрол на качеството на водите, както и във връзка с изпълнение на проект по ОС, се предвижда нарастване на броя на анализираните проби, което води до съответно увеличение на разходите за ЛТК.

Разходите за инкасиране са преизчислени в съответствие с повишените прогнозни приходи. Възнаграждението по договорите с предмет „инкасиране на суми за ВиК услуги от потребителите на „ВиК Йовковци“ ООД е обвързано с реализирания оборот и съответно ще се увеличи вследствие ръста на приходите през прогнозния период. Сключени са договори със следните контрагенти: „Български пощи“ ЕАД „„Изипей“ АД и „Фаст Пей ХД“ АД.

Разходите за проверка на измервателни уреди са завишени, тъй като се предвижда увеличаване на броя на водомерите, които следва да бъдат приведени и поддържани в техническа и метрологична годност.

При прогнозиране на **разходите за външни услуги за оперативен ремонт** за първите три години от прогнозния период е предвидено увеличение, обусловено от изпълнението на проект по ОС , свързан с ВиК мрежата. Реализирането на строително-монтажни работи ще доведе до временно нарастване на авариите и необходимост от по-интензивна поддръжка, което води до по-високи разходи в този период.

При прогнозиране на **разходите за местни данъци и такси** е заложено увеличение, което е обусловено от промени в нормативната уредба и актуализация на данъчните оценки от страна на общините.

Разходът за регулиране и ползване на водни обекти е преизчислен съгласно заложените в бизнес плана количества на взета и фактурирана вода.

4.1.3. Разходи за възнаграждения и осигуровки

Прогнозните цени на услугите за периода на бизнес плана се вписват в нормите на „социално поносима цена“. Приходите на ВиК оператора формирани от цената и обема на ВиК услугите покриват разходите за нормално функциониране на системата. Част от тези разходи са тези за работни заплати на служителите и то адекватни на трудността и отговорността на длъжностните им задължения, както и осигуряващи възможност за достоен живот на тях и техните семейства.

При прогнозиране на възнагражденията за периода на бизнес плана е заложено годишно увеличение от 15% за всяка прогнозна година. Отразено е и влиянието на нарастването на средна възраст на персонала в дружеството и увеличението за периода на начисленията за трудов стаж и професионален опит. Прогнозните разходи за възнаграждения са съобразени с прогнозното намаление/увеличение на броя на заетите лица.

Мотивите за увеличаване на възнагражденията са следните:

- ✓ Отчитане на измененията в средната работна заплата (СРЗ) за периода 2024-2027г.;
- ✓ Отчитане промените в минималната работна заплата (МРЗ) - през последните две години нарастването е съответно 19.62% за 2024г. и 15.43% за 2025г., което показва, че планираният ръст на разходите за персонал е съобразен с нормативно определените минимални изисквания.
- ✓ Повишаване мотивацията на служителите и привличане на по-квалифицирани кадри;
- ✓ Постепенно доближаване на възнагражденията във ВиК сектора до тези в сектор „Енергетика“. Към 2024г. средната работна заплата във „ВиК Йовковци“ ООД (1612,61 лв./месец) е около 38,35% от тази в енергийния сектор (4205 лв./месец).

В обобщение, планираното увеличение на възнагражденията е необходимо за осигуряване на устойчивост в управлението на човешките ресурси и нормалното функционилане на дружеството. Повишаването на заплатите ще създаде условия за задържане на наличния персонал и привличане на нови квалифицирани кадри, което е от съществено значение за поддържане на качеството и надеждността на предоставяните ВиК услуги.

4.1.4. Други разходи

Другите разходи за услугата доставяне на вода на потребителите за периода 2026- 2031г. са прогнозирани без промяна в сравнение с базовата година.

4.1.5. Прогнозни бъдещи разходи, включени в коефициент Qp за извършването на нови дейности и/или експлоатация на нови активи

За периода на бизнес плана не са прогнозирани бъдещи разходи, които да бъдат включени в коефициент Qp за извършването на нови дейности и/или експлоатацията на нови активи.

4.2. АНАЛИЗ НА РАЗХОДИТЕ ПО ЕЛЕМЕНТИ ЗА УСЛУГАТА ОТВЕЖДАНЕ НА ОТПАДЪЧНИТЕ ВОДИ

4.2.1. Разходи за материали

При прогнозиране на **разходите за обеззаразяване, коагуланти, флокуланти и ЛТК** през регулаторния период е взето предвид изменението на натуралните показатели на материалите спрямо отчетната 2024г., в резултат на изменените количества пречистена вода на потребителите.

При прогнозиране на **разходите за горива и смазочни материали, работно облекло, канцеларски и други материали** през регулаторния период 2027-2031г. не е предвидена промяна спрямо отчетната 2024г.

При прогнозиране на **разходите за материали за оперативен ремонт** за първите три години от прогнозния период е предвидено увеличение, свързано с изпълнението на проект по ВиК мрежата. Реализирането на строително-монтажни работи ще доведе до временно нарастване на авариите и необходимост от по-интензивна поддръжка, което обуславя и по-високи разходи в този период.

4.2.1.1. Разходи за електроенергия, договори, действащи цени

Електроенергия за технологични нужди Прогнозните разходи за електроенергия за технологични нужди за периода на Бизнес план 2027-2031 са описани в количествено и стойностно изражение в Справка № 6 "Отчет и прогнозно ниво на потребление на електроенергия за периода на бизнес плана". Разходите в хиляди лева са прогнозирани със средни цени за закупена електроенергия, изчислени по следния начин:

Определяне Обща цена на електоенергия на база средногодешне цени на БНЕБ базов товар на пазар "Ден напред"

Система	Нива напре-жение	Средни цени на БНЕБ базов товар на пазар „Ден напред" 2024 г. (2025 г.)	Цена, включваща мрежови услуги (без достъп до разпр. мрежа), задължения към обществото и акциз	Търговска надбавка	Определяне средна цена за достъп до разпределителната мрежа на годишна база за 2024 г. (2025 г.)					Обща Средна цена за 2024 г. (2025 г.)	Обща Средна цена за 2024 г. (2025 г.)
					Цена достъп до разпр. мрежа	Предоставена мощност 2024 г. (2025 г.)	Годишен разход мрежова услуга достъп до разпр. мрежа за 2024 г. (2025 г.)	Изразходвана ел. енергия за 2024 г. (2025 г.)	Средна цена достъп до разпр. мрежа СрН/НН за 2024 г. (2025 г.)		
		лв/МВтч	лв/МВтч	лв/МВтч	лв/кВт/ден	кВт	лв.	МВтч	лв/МВтч	лв/МВтч	евро/МВтч
Доставяне вода на потребителите	НН	209.08	63.82	5.89	0.03133	5 824	66600.1	12 990	5.13	283.917	145.165
	СрН	209.08	35.15	5.89	0.03133	4 572	52282.9	2 740	19.08	269.201	137.640
Отвеждане на отпадъчните води	НН	209.08	63.82	5.89	0.03133	74	846.223	61	13.81	292.596	149.602
	СрН	209.08									
Пречистване на отпадъчните води	НН	209.08	63.82	5.89	0.03133	250	2858.86	139	20.52	299.307	153.033
	СрН	209.08	35.15	5.89	0.03133	3 311	37862.8	3 557	10.65	260.765	133.327
	ВН	209.08									
Доставяне на вода с непитейни качества	НН	209.08									
	СрН	209.08									
Доставяне на вода на друг ВиК оператор	НН	209.08									
	СрН	209.08									
Административни нужди	НН	209.08	63.82	5.89	0.03133	279	3190.49	175	18.23	297.021	151.865

4.2.2. Разходи за външни услуги

При прогнозиране на разходите за външни услуги през регулаторния период 2027-2031г. е заложено увеличение спрямо отчетната 2024г. на разходите, свързани със **суми по договори за инкасиране**. Разходите за инкасиране са преизчислени в съответствие с повишените прогнозни приходи. Възнаграждението по договорите с предмет „инкасиране на суми за ВиК услуги от потребителите на „ВиК Йовковци“ ООД е обвързано с реализирания оборот и съответно ще нараства вследствие ръста на приходите през прогнозния период. Сключени са договори със следните контрагенти: „Български пощи“ ЕАД „„Изипей“ АД и „Фаст Пей ХД“ АД.

При прогнозиране на **разходите за външни услуги за оперативен ремонт** за първите три години от прогнозния период е предвидено увеличение, обусловено от изпълнението на проект по ОС , свързан с ВиК мрежата. Реализирането на строително-монтажни работи ще доведе до временно нарастване на авариите и необходимост от по-интензивна поддръжка, което води до по-високи разходи в този период.

4.2.3. Разходи за възнаграждения и осигуровки

Прогнозните цени на услугите за периода на бизнес плана се вписват в нормите на „социално поносима цена“. Приходите на ВиК оператора формирани от цената и обема на ВиК услугите покриват разходите за нормално функциониране на системата. Част от тези разходи са тези за работни заплати на служителите и то адекватни на трудността и отговорността на длъжностните им задължения, както и осигуряващи възможност за достоен живот на тях и техните семейства.

При прогнозиране на възнагражденията за периода на бизнес плана е заложено годишно увеличение от 15% за всяка прогнозна година. Отразено е и влиянието на нарастването на средна възраст на персонала в дружеството и увеличението за периода на начисленията за трудов стаж и професионален опит. Прогнозните разходи за възнаграждения са съобразени с прогнозното намаление/увеличение на броя на заетите лица.

Мотивите за увеличаване на възнагражденията са следните:

- ✓ Отчитане на измененията в средната работна заплата (СРЗ) за периода 2024-2027г.;
- ✓ Отчитане промените в минималната работна заплата (МРЗ) - през последните две години нарастването е съответно 19.62% за 2024г. и 15.43% за 2025г., което показва, че планираният ръст на разходите за персонал е съобразен с нормативно определените минимални изисквания;
- ✓ Повишаване мотивацията на служителите и привличане на по-квалифицирани кадри;
- ✓ Постепенно доближаване на възнагражденията във ВиК сектора до тези в сектор „Енергетика“. Към 2024г. средната работна заплата във „ВиК Йовковци“ ООД (1612,61 лв./месец) е около 38,35% от тази в енергийния сектор (4205 лв./месец).

В обобщение, планираното увеличение на възнагражденията е необходимо за осигуряване на устойчивост в управлението на човешките ресурси и нормалното функционилане на дружеството. Повишаването на заплатите ще създаде условия за задържане на наличния персонал и привличане на нови квалифицирани кадри, което е от съществено значение за поддържане на качеството и надеждността на предоставяните ВиК услуги.

4.2.4. Други разходи

Другите разходи за услугата отвеждане на отпадъчни води за периода 2026 - 2031г. са прогнозирани без промяна в сравнение с базовата година.

4.2.5. Прогнозни бъдещи разходи, включени в коефициент Qp за извършването на нови дейности и/или експлоатация на нови активи

№ по ред	Община	Населено място	Дейност	Категория	Рехабилитация/ нов	Дължина	Стойност /х лв.	Година
1	Долна Оряховица	гр. Долна Оряховица	К	канализация	Н	3706.1	3400.00	2027
2	Стражица	с. Кесарево	К	канализация	Н		7139.70	2026
3	Златарица	гр. Златарица	К	канализация	Н	4267.4	4300.00	2027

Прогнозираните бъдещи разходи, включени в коефициент Qp за извършването на нови дейности и/или експлоатация на нови активи, са свързани с предаването за експлоатация на нова канализационна мрежа, подробно описана в Справка 12.2 „Разходи за експлоатация и поддръжка на нови активи и/или осъществяване на нови дейности, включени в коефициент Qp“.

Във връзка с приемането за експлоатация на новата канализационна мрежа дружеството е предвидило увеличение на числеността на персонала, което обуславя увеличение на разходите.

4.3. АНАЛИЗ НА РАЗХОДИТЕ ПО ЕЛЕМЕНТИ ЗА УСЛУГАТА ПРЕЧИСТВАНЕ НА ОТПАДЪЧНИТЕ ВОДИ

4.3.1. Разходи за материали

При прогнозиране на **разходите за обеззаразяване, коагуланти, флокуланти и ЛТК** през регулаторния период е взето предвид изменението на натуралните показатели на материалите спрямо отчетната 2024г. следствие изменените количества пречистена вода на потребителите.

При прогнозиране на **разходите за горива и смазочни материали, работно облекло, канцеларски и други разходи за материали** през регулаторния период 2027-2031г. не е предвидена промяна спрямо отчетната 2024г.

При прогнозиране на **разходите за материали за оперативен ремонт** за първите три години от прогнозния период е предвидено увеличение, свързано с изпълнението на проект по ВиК мрежата. Реализирането на строително-монтажни работи ще доведе до временно нарастване на авариите и необходимост от по-интензивна поддръжка, което обуславя и по-високи разходи в този период.

4.3.1.1. Разходи за електроенергия, договори, действащи цени

Електроенергия за технологични нужди Прогнозните разходи за електроенергия за технологични нужди за периода на Бизнес план 2027-2031 са описани в количествено и стойностно изражение в Справка № 6 “Отчет и прогнозно ниво на потребление на електроенергия за периода на бизнес плана”. Разходите в хиляди лева са прогнозирани със средни цени за закупена електроенергия, изчислени по следния

начин:

Определяне Обща цена на електоенергия на база средногодешне цени на БНЕБ базов товар на пазар "Ден напред"

Система	Нива напре-жение	Средни цени на БНЕБ базов товар на пазар „Ден напред“ 2024 г. (2025 г.)	Цена, включваща мрежови услуги (без достъп до разпр. мрежа), задължения към обществото и акциз	Търговска надбавка	Определяне средна цена за достъп до разпределителната мрежа на годишна база за 2024 г. (2025 г.)					Обща Средна цена за 2024 г. (2025 г.)	Обща Средна цена за 2024 г. (2025 г.)
					Цена достъп до разпр. мрежа	Предоставена мощност 2024 г. (2025 г.)	Годишен разход мрежова услуга достъп до разпр. мрежа за 2024 г. (2025 г.)	Изразходвана ел. енергия за 2024 г. (2025 г.)	Средна цена достъп до разпр. мрежа СрН/НН за 2024 г. (2025 г.)		
		лв/МВтч	лв/МВтч	лв/МВтч	лв/кВт/ден	кВт	лв.	МВтч	лв/МВтч	лв/МВтч	евро/МВтч
Доставяне вода на потребителите	НН	209.08	63.82	5.89	0.03133	5 824	66600.1	12 990	5.13	283.917	145.165
	СрН	209.08	35.15	5.89	0.03133	4 572	52282.9	2 740	19.08	269.201	137.640
Отвеждане на отпадъчните води	НН	209.08	63.82	5.89	0.03133	74	846.223	61	13.81	292.596	149.602
	СрН	209.08									
Пречистване на отпадъчните води	НН	209.08	63.82	5.89	0.03133	250	2858.86	139	20.52	299.307	153.033
	СрН	209.08	35.15	5.89	0.03133	3 311	37862.8	3 557	10.65	260.765	133.327
	ВН	209.08									
Доставяне на вода с непитейни качества	НН	209.08									
	СрН	209.08									
Доставяне на вода на друг ВиК оператор	НН	209.08									
	СрН	209.08									
Административни нужди	НН	209.08	63.82	5.89	0.03133	279	3190.49	175	18.23	297.021	151.865

При прогнозиране на разходите за електроенергия за пречистване са увеличени поради предвидената едновременна експлоатация на съществуващите и новоизградените съоръжения, включени в проекта за реконструкция по ОС. Заложени са и разходи за експлоатация на ПСОВ Златарица. При прогнозиране на разходите, дружеството не надхвърля индивидуалната цел за всяка година на показател ПК 11б -Енергийна ефективност по дейността пречистване на отпаъчни води, определена от КЕВР.

4.3.2. Разходи за външни услуги

Прогнозира се увеличение на **разходите за застраховки** на база отчетените разходи за 2025г., дължащо се на закупените нови моторни превозни средства и необходимостта от тяхното застраховане. Това води до нарастване на общите разходи за застрахователни премии през прогнозния период.

При прогнозиране на **разходите за абонаментно обслужване, наеми, съобщителни услуги и въоръжена и противопожарна охрана** е взето предвид увеличението на тези разходи през 2025г. спрямо 2024г., обусловено от сключени договори и актуализирани ценови условия.

Разходите за лабораторни проби са планирани на база броя на извършваните такива през отчетния период. С оглед на увеличения обем на мониторинг и необходимостта от по-чест контрол на качеството на водите, както и във връзка с изпълнение на проект по ОС, се предвижда нарастване на броя на анализираните проби, което води до съответно увеличение на разходите за ЛТК.

Разходите за инкасиране са преизчислени в съответствие с повишените прогнозни приходи. Възнаграждението по договорите с предмет „инкасиране на суми за ВиК услуги от потребителите на „ВиК Йовковци“ ООД е обвързано с реализирания оборот и съответно ще се увеличи вследствие ръста на приходите през прогнозния период. Сключени са договори със следните контрагенти: „Български пощи“ ЕАД „„Изипей“ АД и „Фаст Пей ХД“ АД.

Разходите за проверка на измервателни уреди са завишени, тъй като се предвижда увеличаване на броя на водомерите, които следва да бъдат приведени и поддържани в техническа и метрологична годност.

При прогнозиране на **разходите за външни услуги за оперативен ремонт** е предвидено увеличение, обусловено основно от изпълнението на проект по ОС , свързан с ВиК мрежата. Реализирането на строително-монтажни работи ще доведе до временно нарастване на авариите и необходимост от по-интензивна поддръжка, което води до по-високи разходи в този период.

При прогнозиране на **разходите за местни данъци и такси** е заложено увеличение, което е обусловено от промени в нормативната уредба и актуализация на данъчните оценки от страна на общините.

Разходът за такса регулиране и заустване е преизчислен съгласно заложените в бизнес плана количества на взета и фактурирана вода.

4.3.3. Разходи за възнаграждения и осигуровки

Прогнозните цени на услугите за периода на бизнес плана се вписват в нормите на „социално поносима цена“. Приходите на ВиК оператора формирани от цената и обема на ВиК услугите покриват разходите за нормално функциониране на системата. Част от тези разходи са тези за работни заплати на служителите и то адекватни на трудността и отговорността на длъжностните им задължения, както и осигуряващи възможност за достоен живот на тях и техните семейства.

При прогнозиране на възнагражденията за периода на бизнес плана е заложено годишно увеличение от 15% за всяка прогнозна година. Отразено е и влиянието на нарастването на средна възраст на персонала в дружеството и увеличението за периода на начисленията за трудов стаж и професионален опит. Прогнозните разходи за възнаграждения са съобразени с прогнозното намаление/увеличение на броя на заетите лица.

Мотивите за увеличаване на възнагражденията са следните:

✓ Отчитане на измененията в средната работна заплата (СРЗ) за периода 2024-2027г.;

✓ Отчитане промените в минималната работна заплата (МРЗ) - през последните две години нарастването е съответно 19.62% за 2024г. и 15.43% за 2025г., което показва, че планираният ръст на разходите за персонал е съобразен с нормативно определените минимални изисквания.

✓ Повишаване мотивацията на служителите и привличане на по-квалифицирани кадри;

✓ Постепенно доближаване на възнагражденията във ВиК сектора до тези в сектор „Енергетика“. Към 2024г. средната работна заплата във „ВиК Йовковци“ ООД (1612,61 лв./месец) е около 38,35% от тази в енергийния сектор (4205 лв./месец).

В обобщение, планираното увеличение на възнагражденията е необходимо за осигуряване на устойчивост в управлението на човешките ресурси и нормалното функционилане на дружеството. Повишаването на заплатите ще създаде условия за задържане на наличния персонал и привличане на нови квалифицирани кадри, което е от съществено значение за поддържане на качеството и надеждността на предоставяните ВиК услуги.

4.3.4. Други разходи

В другите разходи за услугата пречистване на отпадъчни води за периода 2027-2031г. е прогнозирано увеличение в размер на 2 хил. лв. спрямо базовата година, дължащо се на нарастване на разходите за безплатна храна и условия на труда, вследствие увеличения брой персонал, ангажиран с услугата.

4.3.5. Прогнозни бъдещи разходи, включени в коефициент Qp за извършването на нови дейности и/или експлоатация на нови активи

Прогнозираните бъдещи разходи, включени в коефициент Qp за извършването на нови дейности и/или експлоатация на нови активи са свързани с предаване за експлоатация на ПСОВ Златарица и са както следва:

ОБЩО РАЗХОДИ за услугата доставяне на вода, включени в Qp, хил. лв.	**144**	**320**	**361**	**407**	**358**
Разходи за материали, хил. лв.	10	19	19	19	19
в т.ч. разходи за обеззаразяване, хил. лв.					
в т.ч. разходи за коагуланти, хил. лв.	1	2	2	2	2
в т.ч. разходи за флокуланти, хил. лв.	3	5	5	5	5
в т.ч. разходи за електроенергия, хил. лв.	6	12	12	12	12
Разходи за външни услуги, хил. лв.	10	19	19	19	19
Разходи за възнаграждения, хил. лв.	85	194	223	256	294
Разходи за осигуровки, хил. лв.	35	77	89	102	15
Данъци и такси, хил. лв.	5	9	9	9	9
Други разходи, хил. лв.	1	2	2	2	2

При прогнозиране на разходите, свързани с приемането и експлоатацията на ПСОВ Златарица, същите са определени на база експертна оценка. Оценката е извършена въз основа на натрупания опит от експлоатацията на аналогични съоръжения и действащи пречиствателни станции.

4.4. АНАЛИЗ НА РАЗХОДИТЕ ПО ЕЛЕМЕНТИ ЗА УСЛУГАТА ДОСТАВЯНЕ НА ВОДА С НЕПИТЕЙНИ КАЧЕСТВА

Неприложимо за дружеството.

4.5. АНАЛИЗ НА РАЗХОДИТЕ ПО ЕЛЕМЕНТИ ЗА УСЛУГАТА ДОСТАВЯНЕ ВОДА НА ДРУГ ВИК ОПЕРАТОР

Разходите за обеззаразяване

Увеличението на разходите за обеззаразяване е обусловено от влошените качествени характеристики на суровата вода от язовира, изразяващи се основно в повишена мътност. Наличието на суспендирани и колоидни частици води до намалена ефективност на дезинфекцията, тъй като същите могат да предпазват микроорганизмите от действието на дезинфектантите. Това налага прилагането на по-високи дози реагенти, както и по-интензивни процеси на пречистване (вкл. коагулация, флокулация и филтрация), с цел постигане на нормативно изискуемото качество на питейната вода.

Следва да се отбележи, че повишената мътност не представлява пряк риск за здравето, а е показател за физично състояние на водата, който се контролира чрез технологичните процеси на пречистване. Прилаганите мерки гарантират, че водата, подавана към потребителите, отговаря на всички здравни и нормативни изисквания.

Планираното увеличение на разходите е определено на база отчетените разходи за 2025 г., които отразяват реалните условия на експлоатация и необходимостта от повишени количества реагенти при влошено качество на водоизточника.

Разходът за ползване на водни обекти е преизчислен съгласно заложените в бизнес плана количества на взета вода.

Останалите разходи за услугата Доставяне вода на друг ВиК оператор, остават непроменени спрямо базовата 2024г.

4.6. АНАЛИЗ ПО ЕЛЕМЕНТИ НА РАЗХОДИТЕ ЗА НОВИ ОБЕКТИ И /ИЛИ ДЕЙНОСТИ ВКЛЮЧЕНИ В КОЕФИЦИЕНТА Qp.

4.6.1. Анализ на разходите включени в коефициента Qp за услугата доставяне вода на потребителите

Към датата на изготвяне на Бизнес план 2027-2031 г. за услугата Доставяне вода на потребителинте не се предвиждат бъдещи разходи, включени в коефициент Qp за извършването на нови дейности и/или експлоатация на нови активи.

4.6.2. Анализ на разходите включени в коефициента Qp за услугата отвеждане на отпадъчни води

Подробна информация е предоставена в раздел IV Финансова част, т. 4.2.5. Прогнозни бъдещи разходи, включени в коефициент Qp за извършването на нови дейности и/или експлоатация на нови активи.

4.6.3. Анализ на разходите включени в коефициента Qp за услугата пречистване на отпадъчни води

Подробна информация е предоставена в раздел IV Финансова част, т. 4.3.5. Прогнозни бъдещи разходи, включени в коефициент Qp за извършването на нови дейности и/или експлоатация на нови активи.

5. СОЦИАЛНА ПРОГРАМА

ВиК Йовковци“ ООД изпълнява социална програма в съответствие с Колективния трудов договор, Браншовия трудов договор и нормативните изискванията на българското законодателство, в това число Законът за регулиране на водоснабдителните и канализационни услуги и наредбите към него.

Разработването на социална програма е елемент на Плана за управление и развитието на човешките ресурси. Целите на социалната програма произтичат от стратегията на дружеството и могат да бъдат формулирани по следния начин:

- ✓ Да гарантира интересите на работниците и социалните им придобивки на базата на Кодекса на труда, колективения трудов договор и възможностите на дружеството;
- ✓ Да мотивира служителите и работниците за по-високи лични показатели и достигане на дългосрочните нива на показателите за качество на дружеството;
- ✓ Да формира дългосрочна политика за кадрово осигуряване, като финансира обучение на млади хора от региона и ги приобщи като бъдещи кадри на „ВиК Йовковци“ ООД, гр.Велико Търново;
- ✓ Да изгражда и развива организационна култура на базата на споделени ценности, в съответствие със социалните функции на ВиК оператора;
- ✓ Да изпълнява приетата програма за заплащане, допълнително стимулиране и социални придобивки на работещите във ВиК сектора.

Чрез социалната програма дружеството се стреми да изгражда и поддържа отлична работна среда, висока персонална ефективност и лично обвързване на служителите с целите и приоритетите на дружеството.

Дружеството обръща специално внимание на здравето на служителите. Следва политика за поддържане на безопасни практики на работа за всички негови дейности. Изградена е система, съгласувана със законодателството на Република България, която цели премахване или минимизиране на рисковете за целия персонал на дружеството.

В рамките на социалната си програма дружеството осигурява поевтиняване на храна, почивно дело, медицинско обслужване, честване на професионални празници, помощи за мотериално затруднени работници и служители, културни мероприятия и др.

6. ЕДИННА СИСТЕМА ЗА РЕГУЛАТОРНА ОТЧЕТНОСТ

В дружеството е завършен процеса по внедряване в цялост на Единна система за регулаторна отчетност, съгласно изискванията на Правилата за водене на ЕСРО, приети с решение на КЕВР по т.5 от Протокол №76 от 19.04.2016г.

Със заповед №10/06.01.2017г. на Управителя на дружеството е утвърдена Процедура за организиране на счетоводна отчетност за регулаторни цели и сметкоплан по ЕСРО на оператора, влизащи в сила от 01.01.2017г.

6.1. ПОДХОД ЗА РАЗПРЕДЕЛЕНИЕ, В Т.Ч. И КОЕФИЦИЕНТИ ЗА РАЗПРЕДЕЛЕНИЕ НА АКТИВИ, РАЗХОДИ И ПРИХОДИ ЗА НЕРЕГУЛИРАНА ДЕЙНОСТ, И МЕЖДУ РЕГУЛИРАНИТЕ УСЛУГИ

✓ **Преки разходи**

Дружеството отчита като преки разходи разходите, които към момента на тяхното възникване директно се отнасят към съответната регулирана или нерегулирана дейност.

Преките разходи се отчитат текущо (ежемесечно) по съответните сметки от сметкоплана към правилата по ЕСРО, за съответните регулирани услуги / нерегулирана дейност.

✓ **Непреки разходи**

Дружеството отчита като непреки разходи тези, които към момента на тяхното възникване не могат директно да се отнесат към съответната регулирана или нерегулирана дейност. Към тях се включват разходи за административна дейност, свързани с общо / централно управление на дружеството, както и разходите, които са общи за регулираните услуги или са общи за двете дейности - регулирана и нерегулирана.

Непреките разходи се отчитат текущо (ежемесечно) по съответните сметки.

Непреките разходи се разпределят в края на годината. Непреки разходи, които са общи за регулирана и нерегулирана дейност и/или общи само за регулирани услуги, се отнасят само към относими регулирани услуги, т.е. тези непреки разходи участват и подпомагат предоставянето на съответната регулирана услуга.

Разходите, които не се признават за целите на ценообразуването, се отчитат отделно от регулирана и нерегулирана дейност по създадените за целта аналитичности. Същите не се включват за целите на разпределянето на непреките разходи.

Непреките разходи за административна дейност, свързани с централно управление на дружеството, се разпределят между регулирана и нерегулирана дейност пропорционално на дела на преките разходи за съответната регулирана услуга или нерегулирана дейност за годината на отчитане спрямо общата сума на преките разходи за регулирана и нерегулирана дейност, от която са приспаднати разходите за амортизации.

Непреки разходи, които са общи за регулираните услуги и нерегулирана дейност се разпределят само между относимите регулирани услуги и/или нерегулирана дейност, пропорционално на дела на преките разходи за съответната относима регулирана услуга или нерегулирана дейност за годината на отчитане, спрямо общата сума на преките им разходи, от които са приспаднати разходите за амортизации

Непреки разходи, които са общи само за няколко регулирани услуги (например разходи за продажби – отчитане, фактуриране, инкасиране, разходи за такса регулиране), се разпределят само между относимите регулирани услуги, пропорционално на дела на преките разходи за съответната относима регулирана услуга за годината на отчитане, спрямо общата сума на преките им разходи, от които са приспаднати разходите за амортизации.

✓ Преки дълготрайни активи са тези, които към момента на тяхното придобиване могат да се отнесат към съответните регулирани услуги или нерегулирана дейност.

Отчетна и балансова стойност, годишна и натрупана амортизация на преките дълготрайни активи се завеждат и отчитат по съответните сметки от сметкоплана към правилата по ЕСРО, за съответните регулирани услуги и нерегулирана дейност.

✓ Непреки дълготрайни активи са тези, които към момента на тяхното придобиване не могат да се определят към коя от регулираните услуги или нерегулирана дейност следва да се отнесат. Към тях се включват дълготрайни активи за административна дейност, свързани с общо / централно управление на дружеството, както и дълготрайни активи, които са общи за регулирани услуги или са общи за двете дейности - регулирана и нерегулирана.

Отчетната и балансова стойност, съответно годишна и натрупана амортизация на дълготрайните активи, които не се признават за целите на ценообразуването по смисъла на т. 28 от Указания НРЦВКУ, не се включват за целите на разпределянето на дълготрайните активи.

Отчетна и балансова стойност, годишна и натрупана амортизация на непреките дълготрайни активи се завеждат и отчитат по съответните сметки от сметкоплана към правилата по ЕСРО, за съответните регулирани услуги и нерегулирана дейност.

Отчетна и балансова стойност, годишна и натрупана амортизация на непреки дълготрайни активи се разпределят в края на годината.

Непреки дълготрайни активи, които са общи за регулирана и нерегулирана дейност и/или общи само за регулирани услуги, се отнасят само към относими регулирани услуги, т.е. тези непреки дълготрайни активи участват и подпомагат предоставянето на съответната регулирана услуга.

Отчетна и балансова стойност, годишна и натрупана амортизация на непреки дълготрайни активи за административна дейност, свързани с централно управление на дружеството, се разпределят между регулираните услуги и нерегулирана дейност пропорционално на дела на преките разходи за амортизации за съответната регулирана услуга или нерегулирана дейност за годината на отчитане спрямо общата сума на разходите за амортизации за регулирани услуги и нерегулирана дейност.

Отчетна и балансова стойност, годишна и натрупана амортизация на непреки дълготрайни активи, общи за регулираните услуги и нерегулирана дейност, се разпределят само между относимите регулирани услуги и/или нерегулирана дейност пропорционално на дела на преките разходи за амортизации за съответната относима регулирана услуга или нерегулирана

дейност за годината на отчитане спрямо общата сума на разходи за амортизации за относимите регулирани услуги и/или нерегулирана дейност.
Отчетна и балансова стойност, годишна и натрупана амортизация на непреки дълготрайни активи, общи само за регулираните услуги, се разпределят само между относимите регулирани услуги, пропорционално на дела на преките разходи за амортизации за съответната относима регулирана услуга за годината на отчитане спрямо общата сума на разходи за амортизации за относимите регулирани услуги.

✓ **Отчитане и разпределяне на преки и непреки разходи за услугите доставяне на вода на друг ВиК оператор**

Водоснабдителната система, от която дружеството доставя вода на друг ВиК оператор –ВиК Габрово ООД не е самостоятелно обособена, а е обща и за услугата доставяне на вода на потребителите (т.е. активите, участващи в съответната водоснабдителна система са общи за доставяне вода за основната система и за друг ВиК оператор). В този случай преките разходи за водоснабдителната система се разпределят в края на отчетната година между услугите доставяне на вода (доставяне на вода на потребителите, доставяне на вода на друг ВиК оператор) с коефициент, определен на база количествата вода на входа на съответната водоснабдителна система за съответната услуга доставяне на вода за годината на отчитане.
Преки разходи за водоснабдителната система, от която се доставя вода на друг ВиК оператор се отчитат по отделни аналитичности в група 60.
Разпределеният дял от преки разходи за доставяне на вода на друг ВиК оператор на база количества на входа на водоснабдителната система с общи активи представляват и формират преките разходи за услугите доставяне на вода на друг ВиК оператор.
Непреките разходи за административна дейност, свързани с централно управление на дружеството, се разпределят между всички регулирани услуги, в т.ч. доставяне вода на друг ВиК оператор и нерегулирана дейност пропорционално на дела на преките разходи за съответната регулирана услуга или нерегулирана дейност за годината на отчитане спрямо общата сума на преките разходи за регулирана и нерегулирана дейност, от която са приспаднати разходите за амортизации
За услугата доставяне на вода на друг ВиК оператор се включват отчетна и балансова стойност, годишна и натрупана амортизация на дълготрайни активи, преки за водоснабдителни системи, от които се доставя вода.
Водоснабдителната система, от която дружеството доставя вода на друг ВиК оператор –ВиК Габрово ООД не е самостоятелно обособена, а е обща и за услугата доставяне на вода на потребителите (т.е. активите, участващи в съответната водоснабдителна система са общи за доставяне вода за основната система и за друг ВиК оператор).В този случай отчетната стойност и балансова стойност на активите, годишна и натрупана амортизация се разпределят между услугите доставяне на вода (доставяне на вода на потребителите и доставяне на вода на друг ВиК оператор,) с коефициент, определен на база количества вода на входа на съответната водоснабдителна система за съответната услуга доставяне на вода за годината на отчитане.
Отчетна и балансова стойност, годишна и натрупана амортизация на преките дълготрайни активи се завеждат и отчитат по съответните сметки от сметкоплана към правилата по ЕСРО, за съответните регулирани услуги / нерегулирана дейност. Отчетна и балансова стойност, годишна и натрупана амортизация на преките дълготрайни активи, общи за услугите доставяне на вода се разпределят в края на годината.
Отчетна и балансова стойност, годишна и натрупана амортизация на непреки дълготрайни активи се завеждат и отчитат по съответните сметки от сметкоплана към правилата по ЕСРО, за съответните регулирани услуги / нерегулирана дейност. Отчетна и балансова стойност, годишна и натрупана амортизация на непреки дълготрайни активи се разпределят в края на годината.
Непреки дълготрайни активи, които са общи за регулирана и нерегулирана дейност и/или общи само за регулирани услуги, се отнасят само към относими регулирани услуги, т.е. тези непреки дълготрайни активи участват и подпомагат предоставянето на съответната регулирана услуга.

Отчетна и балансова стойност, годишна и натрупана амортизация на непреки дълготрайни активи за административна дейност, свързани с централно управление на дружеството, се разпределят между регулираните услуги, в т.ч. доставяне на вода на друг ВиК оператор и нерегулирана дейност пропорционално на дела на преките разходи за амортизации за съответната регулирана услуга или нерегулирана дейност за годината на отчитане спрямо общата сума на разходите за амортизации за регулирани услуги и нерегулирана дейност.
Отчетна и балансова стойност, годишна и натрупана амортизация на непреки дълготрайни активи, общи за регулираните услуги и нерегулирана дейност, както и дълготрайни активи, които са общи само за регулираните услуги, се разпределят само между относимите регулирани услуги, в т.ч. доставяне на вода на друг ВиК оператор и/или нерегулирана дейност пропорционално на дела на преките разходи за амортизации за съответната относима регулирана услуга или нерегулирана дейност за годината на отчитане спрямо общата сума на разходи за амортизации за относимите регулирани услуги и/или нерегулирана дейност.

6.2. ПРИНЦИПИ НА ОТЧИТАНЕ НА РЕМОНТНАТА ПРОГРАМА

Ремонтната програма на оператора е представена в табличен вид по групи, като брой и стойност в Справка № 8 Ремонтна програма. Броя ремонти и тяхната стойност са съобразени с прогнозите за броя аварии, както и със стойността на ремонтите извършени през базовата година.
Операторът отчита ремонтната програма по икономически елементи, по услуги и по системи.
Стойността на оперативните ремонти се формира на база реално вложени материали, механизация, външни услуги, трудови възнаграждения, осигуровки и социални надбавки.
В ремонтната програма не се отнасят разходи, които нямат характер на оперативен ремонт, разходи за капиталови ремонти, неприсъщи разходи, съгласно Указанията за прилагане на Наредбата за РКВКУ.

Дейностите по полагане на асфалтови настилки и обратна засипка се посочват в направление „Шурфове /изкопни дейности/; пътни настилки“, когато не са част от ремонтните дейности по обекти към направления „Профилактика/почистване, продухване, други/“, „Ремонт на участъци от водопроводната мрежа под 10 м“, „Ремонт на участъци от канализационната мрежа под 10 м“, „Ремонт на СВО“ и „Ремонт на СКО“.
За услугата „Доставяне вода на друг ВиК оператор“ се посочват разпределените разходи за ремонт, съгласно Указанията за прилагане на Наредбата за РКВКУ.
За изпълнение на ремонтната програма операторът използва наличния личен състав и техника. Работните групи от експлоатационните райони са обезпечени с транспорт, механизация и малка техника необходима за отстраняване на възникналите аварии. Използват се подизпълнители само при много сериозни аварии, отстраняването на които изисква специализирана техника, с която дружеството не разполага.

✓ Организация и планиране на работата от подаване на сигнал до отстраняване на аварията – описание на процеса
На денонощните телефони в дружеството постъпва сигнал за авария. Сигнала се записва незабавно в дневника за аварии от дежурния оператор и се прави начален анализ за необходимите действия. По същия начин оператора предава и сигнали установени от него при автоматичен сигнал от диспечерската система. Операторът своевременно уведомява отговорното лице за експлоатационния район за аварията и нейната същност. Отговорното лице в предвид на естеството на аварията организира аварийните групи и се пристъпва към отстраняване на аварията. На интернет страницата на дружеството се публикува съобщени за възникналата авария като се упоменава районите,които ще бъдат засегнати от спиране на водата и приблизителното време за отстраняване на аварията.

Мерки и технологии за отстраняване на аварии

Мерките и технологиите, които се предприемат за отстраняване на аварията са следните:
✓ Уведомяват се компетентните органи за организацията на движението;

✓ Установява се наличие на комуникации чрез енерго дружества, газоразпределителни дружества, пощи и др.;
✓ Мястото на аварията се обозначава с необходимите пътни знаци и указателни табели;
✓ Пристъпва се към изкопни работи;
✓ След разкриване на аварията се укрепва изкопа и се извършват необходимите аварийно ремонтни дейности;
✓ Запълване на изкопа с необходимите инертни материали и изчистване местата засегнати от аварията;
✓ За извършените дейности по отстраняване на ВиК авариите се изготвят необходимите по образец справки и отчети. Същите се използват като база данни за попълване на регистрите.

6.3. ПРИНЦИПИ НА ОТЧИТАНЕ НА ИНВЕСТИЦИОННАТА ПРОГРАМА

Инвестиционната програма се отчита в съответствие със заложените в Единната система за регулаторна отчетност /ЕСРО/ дефиниции и понятия за инвестиции при планиране и отчитане за регулаторни цели.
Всеки разход извършен за придобиване, изграждане, подобрение или основен ремонт на дълготраен актив в дружеството се разглежда като инвестиция. За дълготраен актив дружеството счита покупка, подобрения, модернизация и рехабилитация /списъкът не е изчерпателен/, водещи да подобряване на състоянието, удължаване на полезния живот, промяна във функционалното предназначение, подобряване на качеството на оказваните услуги, повишаване на капацитета или неговата стойност и др. За целите на регулаторното планиране и отчитане, операторът не прилага стойностен праг за признаване на инвестиция/ДМА..
Дружеството не отчита като инвестиция неприсъщи разходи, в т. ч. за източенi водни количества.
Инвестициите се отчитат по цена на придобиване, която включва покупна цена и всички пряко свързани и необходими разходи направени за привеждането на актива в предвиденото работно състояние.
Признаването на разходи в балансовата стойност на актива се преустановява, когато той е на местоположението и в състоянието, необходими за неговата експлоатация по начина, предвиден от ръководството.
Дружеството отчита по дебита на сметка 613 „Активи в процес на изграждане“ всички извършени инвестиции, а по кредита – заприходяването им като активи.
По дебитния оборот на сметка 613 „Активи в процес на изграждане“ се отчитат само извършените през годината инвестиции.
Извършените преки капиталови разходи за услугата предоставяне вода на Друг ВиК оператор се отчитат в отделна аналитичност на сметка 613 „Активи в процес на изграждане“.
Аналитичността на сметка 613 е изградена съгласно структурата на инвестиционната програма в бизнес плана.

6.4. ПРИНЦИПИ НА КАПИТАЛИЗИРАНЕ НА РАЗХОДИТЕ

Инвестициите се отчитат по цена на придобиване, която включва покупна цена и всички пряко свързани и необходими разходи направени за привеждането на актива в предвиденото работно състояние.
Тези разходи могат да включват:

- разходи за персонал и наети лица, произтичащи пряко от построяването или придобиването на актива;
- транспортни и административни разходи, произтичащи пряко от построяването или придобиването на актива;
- разходи за подготовка на обекта;
- първоначална цена на доставка и обработка;
- разходи за монтаж;

- разходи за тестване дали активът функционира правилно, намалени с евентуални приходи от това тестване;
- професионални хонорари и доклади, пряко свързани с придобиването на актива;
- други разходи, пряко свързани с придобиването на актива.

Признаването на разходи в балансовата стойност на актива се преустановява, когато той е на местоположението и в състоянието, необходими за неговата експлоатация по начина, предвиден от ръководството.

Принципи на капитализиране на разходите:

- ежемесечно отчитане на изписани материали, вложен труд, съгласно времеви карти, гориво, механизация и други свързани разходи;
- създаване на досие с придружителни документи, обосноваващи извършването, отнасянето и остойностяването на разхода като капиталов към съответния инвестиционен проект.

6.5. ПРИНЦИПИ НА ОТЧИТАНЕ НА ОПЕРАТИВНИ И КАПИТАЛОВИ РЕМОНТИ

Инвестиционната програма се отчита в съответствие със заложените в Единната система за регулаторна отчетност /ЕСРО/ дефиниции и понятия за инвестиции при планиране и отчитане за регулаторни цели.

Всеки разход извършен за придобиване, изграждане, подобрение или основен ремонт на дълготраен актив в дружеството се разглежда като инвестиция. За дълготраен актив дружеството счита покупка, подобрения, модернизация и рехабилитация /списъкът не е изчерпателен/, водещи да подобряване на състоянието, удължаване на полезния живот, промяна във функционалното предназначение, подобряване на качеството на оказваните услуги, повишаване на капацитета или неговата стойност и др. За целите на регулаторното планиране и отчитане операторът не прилага стойностен праг за признаване на инвестиция/ДМА.

Дружеството не отчита като инвестиция неприсъщи разходи, в т. ч. за източени водни количества.

- Рехабилитация на ВиК мрежа и на други съоръжения – инвестиция / капиталов ремонт
- Ремонт на ВиК мрежа и на други съоръжения, машини и оборудване – оперативен разход/ оперативен ремонт

За капиталов ремонт на ВиК мрежа се счита и признава като инвестиция подмяната на тръба с дължина над 10 м.

За оперативен ремонт на ВиК мрежа се счита и признава като оперативен разход подмяната на тръба с дължина под 10 м.

При изграждане или подмяна на сградни водопроводни или канализационни отклонения не се прилага изискването за дължина на тръбата при определяне на разхода като капиталов или оперативен.

Дължината на подменената тръба е единственото изискване за признаване на извършената рехабилитация на ВиК мрежата като инвестиция и последващото й заприходяване като актив с прилежащите му амортизации. Присъствието или отсъствието на разрешителни книжа за обекта не са условия за третирането и признаването му за регулаторни цели като инвестиция или разход.

Въвеждане на работни карти, отчитащи извършената работа и съдържаща минимум следната информация:

- Адрес на работа;
- Дата на изпълнение;
- Начален и краен час на работа;
- Вид и описание на извършената работа;
- Технически параметри на вложени материали;

- Вложени материали - вид, количество и стойност;
- Вложен труд- служители, брой часове на работа и стойност;
- Механизация – вид, брой, часове на работа и пробег, стойност;
- Обща стойност на обекта.

6.6. ПРИНЦИПИТЕ НА ОТДЕЛЯНЕ НА РАЗХОДИТЕ ПО ДЕЙНОСТИ И ПО УСЛУГИ

✓ **Преки разходи**

Дружеството отчита като преки разходи разходите, които към момента на тяхното възникване директно се отнасят към съответната регулирана или нерегулирана дейност.

Преките разходи се отчитат текущо (ежемесечно) по съответните сметки от сметкоплана към правилата по ЕСРО, за съответните регулирани услуги / нерегулирана дейност.

✓ **Непреки разходи**

Дружеството отчита като непреки разходи тези, които към момента на тяхното възникване не могат директно да се отнесат към съответната регулирана или нерегулирана дейност. Към тях се включват разходи за административна дейност, свързани с общо / централно управление на дружеството, както и разходите, които са общи за регулираните услуги или са общи за двете дейности - регулирана и нерегулирана.

Непреките разходи се отчитат текущо (ежемесечно) по съответните сметки.

Непреките разходи се разпределят в края на годината. Непреки разходи, които са общи за регулирана и нерегулирана дейност и/или общи само за регулирани услуги, се отнасят само към относими регулирани услуги, т.е. тези непреки разходи участват и подпомагат предоставянето на съответната регулирана услуга.

Разходите, които не се признават за целите на ценообразуването, се отчитат отделно от регулирана и нерегулирана дейност по създадените за целта аналитичности. Същите не се включват за целите на разпределянето на непреките разходи.

Непреките разходи за административна дейност, свързани с централно управление на дружеството, се разпределят между регулирана и нерегулирана дейност пропорционално на дела на преките разходи за съответната регулирана услуга или нерегулирана дейност за годината на отчитане спрямо общата сума на преките разходи за регулирана и нерегулирана дейност, от която са приспаднати разходите за амортизации.

Непреки разходи, които са общи за регулираните услуги и нерегулирана дейност се разпределят само между относимите регулирани услуги и/или нерегулирана дейност, пропорционално на дела на преките разходи за съответната относима регулирана услуга или нерегулирана дейност за годината на отчитане, спрямо общата сума на преките им разходи, от които са приспаднати разходите за амортизации

Непреки разходи, които са общи само за няколко регулирани услуги (например разходи за продажби – отчитане, фактуриране, инкасиране, разходи за такса регулиране), се разпределят само между относимите регулирани услуги, пропорционално на дела на преките разходи за съответната относима регулирана услуга за годината на отчитане, спрямо общата сума на преките им разходи, от които са приспаднати разходите за амортизации.

✓ Преки дълготрайни активи са тези, които към момента на тяхното придобиване могат да се отнесат към съответните регулирани услуги или нерегулирана дейност.

Отчетна и балансова стойност, годишна и натрупана амортизация на преките дълготрайни активи се завеждат и отчитат по съответните сметки от сметкоплана към правилата по ЕСРО, за съответните регулирани услуги и нерегулирана дейност.

✓ Непреки дълготрайни активи са тези, които към момента на тяхното придобиване не могат да се определят към коя от регулираните услуги или нерегулирана дейност следва да се отнесат. Към тях се включват дълготрайни активи за административна дейност, свързани с общо / централно управление на дружеството, както и дълготрайни активи, които са общи за регулирани услуги или са общи за двете дейности - регулирана и нерегулирана.

Отчетната и балансова стойност, съответно годишна и натрупана амортизация на дълготрайните активи, които не се признават за целите на ценообразуването по смисъла на т. 28 от Указания НРЦВКУ, не се включват за целите на разпределянето на дълготрайните активи.
Отчетна и балансова стойност, годишна и натрупана амортизация на непреките дълготрайни активи се завеждат и отчитат по съответните сметки от сметкоплана към правилата по ЕСРО, за съответните регулирани услуги и нерегулирана дейност.
Отчетна и балансова стойност, годишна и натрупана амортизация на непреки дълготрайни активи се разпределят в края на годината.
Непреки дълготрайни активи, които са общи за регулирана и нерегулирана дейност и/или общи само за регулирани услуги, се отнасят само към относими регулирани услуги, т.е. тези непреки дълготрайни активи участват и подпомагат предоставянето на съответната регулирана услуга.
Отчетна и балансова стойност, годишна и натрупана амортизация на непреки дълготрайни активи за административна дейност, свързани с централно управление на дружеството, се разпределят между регулираните услуги и нерегулирана дейност пропорционално на дела на преките разходи за амортизации за съответната регулирана услуга или нерегулирана дейност за годината на отчитане спрямо общата сума на разходите за амортизации за регулирани услуги и нерегулирана дейност.
Отчетна и балансова стойност, годишна и натрупана амортизация на непреки дълготрайни активи, общи за регулираните услуги и нерегулирана дейност, се разпределят само между относимите регулирани услуги и/или нерегулирана дейност пропорционално на дела на преките разходи за амортизации за съответната относима регулирана услуга или нерегулирана дейност за годината на отчитане спрямо общата сума на разходи за амортизации за относимите регулирани услуги и/или нерегулирана дейност.
Отчетна и балансова стойност, годишна и натрупана амортизация на непреки дълготрайни активи, общи само за регулираните услуги, се разпределят само между относимите регулирани услуги, пропорционално на дела на преките разходи за амортизации за съответната относима регулирана услуга за годината на отчитане спрямо общата сума на разходи за амортизации за относимите регулирани услуги.

✓ **Отчитане и разпределяне на преки и непреки разходи за услугите доставяне на вода на друг ВиК оператор**

Водоснабдителната система, от която дружеството доставя вода на друг ВиК оператор –ВиК Габрово ООД не е самостоятелно обособена, а е обща и за услугата доставяне на вода на потребителите (т.е. активите, участващи в съответната водоснабдителна система са общи за доставяне вода за основната система и за друг ВиК оператор). В този случай преките разходи за водоснабдителната система се разпределят в края на отчетната година между услугите доставяне на вода (доставяне на вода на потребителите, доставяне на вода на друг ВиК оператор) с коефициент, определен на база количествата вода на входа на съответната водоснабдителна система за съответната услуга доставяне на вода за годината на отчитане.
Преки разходи за водоснабдителната система, от която се доставя вода на друг ВиК оператор се отчитат по отделни аналитичности в група 60.
Разпределеният дял от преки разходи за доставяне на вода на друг ВиК оператор на база количества на входа на водоснабдителната система с общи активи представляват и формират преките разходи за услугите доставяне на вода на друг ВиК оператор.
Непреките разходи за административна дейност, свързани с централно управление на дружеството, се разпределят между всички регулирани услуги, в т.ч. доставяне вода на друг ВиК оператор и нерегулирана дейност пропорционално на дела на преките разходи за съответната регулирана услуга или нерегулирана дейност за годината на отчитане спрямо общата сума на преките разходи за регулирана и нерегулирана дейност, от която са приспаднати разходите за амортизации
За услугата доставяне на вода на друг ВиК оператор се включват отчетна и балансова стойност, годишна и натрупана амортизация на дълготрайни активи, преки за водоснабдителни системи, от които се доставя вода.

Водоснабдителната система, от която дружеството доставя вода на друг ВиК оператор –ВиК Габрово ООД не е самостоятелно обособена, а е обща и за услугата доставяне на вода на потребителите (т.е. активите, участващи в съответната водоснабдителна система са общи за доставяне вода за основната система и за друг ВиК оператор).В този случай отчетната стойност и балансова стойност на активите, годишна и натрупана амортизация се разпределят между услугите доставяне на вода (доставяне на вода на потребителите и доставяне на вода на друг ВиК оператор,) с коефициент, определен на база количества вода на входа на съответната водоснабдителна система за съответната услуга доставяне на вода за годината на отчитане.

Отчетна и балансова стойност, годишна и натрупана амортизация на преките дълготрайни активи се завеждат и отчитат по съответните сметки от сметкоплана към правилата по ЕСРО, за съответните регулирани услуги / нерегулирана дейност. Отчетна и балансова стойност, годишна и натрупана амортизация на преките дълготрайни активи, общи за услугите доставяне на вода се разпределят в края на годината.

Отчетна и балансова стойност, годишна и натрупана амортизация на непреки дълготрайни активи се завеждат и отчитат по съответните сметки от сметкоплана към правилата по ЕСРО, за съответните регулирани услуги / нерегулирана дейност. Отчетна и балансова стойност, годишна и натрупана амортизация на непреки дълготрайни активи се разпределят в края на годината.

Непреки дълготрайни активи, които са общи за регулирана и нерегулирана дейност и/или общи само за регулирани услуги, се отнасят само към относими регулирани услуги, т.е. тези непреки дълготрайни активи участват и подпомагат предоставянето на съответната регулирана услуга.

Отчетна и балансова стойност, годишна и натрупана амортизация на непреки дълготрайни активи за административна дейност, свързани с централно управление на дружеството, се разпределят между регулираните услуги, в т.ч. доставяне на вода на друг ВиК оператор и нерегулирана дейност пропорционално на дела на преките разходи за амортизации за съответната регулирана услуга или нерегулирана дейност за годината на отчитане спрямо общата сума на разходите за амортизации за регулирани услуги и нерегулирана дейност.

Отчетна и балансова стойност, годишна и натрупана амортизация на непреки дълготрайни активи, общи за регулираните услуги и нерегулирана дейност, както и дълготрайни активи, които са общи само за регулираните услуги, се разпределят само между относимите регулирани услуги, в т.ч. доставяне на вода на друг ВиК оператор и/или нерегулирана дейност пропорционално на дела на преките разходи за амортизации за съответната относима регулирана услуга или нерегулирана дейност за годината на отчитане спрямо общата сума на разходи за амортизации за относимите регулирани услуги и/или нерегулирана дейност.

V. ИЗПЪЛНЕНИЕ НА БИЗНЕС ПЛАНА

1. ГРАФИК ЗА ИЗПЪЛНЕНИЕ НА ИНВЕСТИЦИОННАТА ПРОГРАМА

Графикът за изпълнение на инвестиционната програма е разработен при отчитане на редица ключови фактори, които оказват влияние върху приоритизирането и реализацията на инвестиционните проекти. Основните фактори, съобразени при планирането на инвестициите, включват:

✓ степента на значимост и приоритетност на проектите, с оглед осигуряване на нормалното функциониране на водоснабдителните и канализационните системи, както и постигане и/или поддържане на целевите нива на показателите за качество на предоставяните ВиК услуги;

✓ необходимостта от спазване на приложимите нормативни изисквания, свързани с експлоатацията и развитието на ВиК инфраструктурата;

✓ степента на проектна готовност на инвестиционните обекти, включително наличие на изготвени инвестиционни проекти, техническа документация и проведени съгласувателни процедури;

✓ времевите параметри и срокове, свързани с провеждането на административни процедури, включително процедури по издаване на разрешения, съгласуване и възлагане на обществени поръчки;

✓ възможностите за осигуряване на необходимия финансов ресурс за изпълнение на инвестиционната програма.

Графикът е представен в електронния модел на Бизнес плана, Справка № 9 „Инвестиционна програма“ .

2. ГРАФИК ЗА ПОДОБРЯВАНЕ КАЧЕСТВОТО НА ИНФОРМАЦИЯ ЗА ПОКАЗАТЕЛИТЕ ЗА КАЧЕСТВО

Графикът за подобряване качеството на информацията за показателите на качество е в пряка зависимост от графика за въвеждане на регистри, системи и база данни.
Подобряването на качеството на информация е от съществено значение за точността на показателите за качество. Дружеството е въвело регистри, системи и бази данни в определения за това срок.

3. ГРАФИК ЗА ПОСТИГАНЕ ПОКАЗАТЕЛИТЕ ЗА КАЧЕСТВО, ВКЛ. ЗА НАМАЛЯВАНЕ ЗАГУБИТЕ НА ВОДА

Графикът за постигане на показателите за качество е представен в Справка № 2 Променливи и Справка № 3 Показатели за качество в електронния модел на Бизнес плана.

ЗАКЛЮЧЕНИЕ

„ВиК Йовковци“ ООД, гр. Велико Търново, е дружество създадено да изгради и експлоатира ВиК инфраструктурата на територията на област гр.Велико Търново. Експлоатацията и поддръжката на водоснабдителната и канализационната мрежа е основната дейност на дружеството. 51% от капитала на дружеството е собственост на държавата в лицето на МРРБ, а 49% собственост, разпределена между общините на територията на област Велико Търново. Дружеството се представлява от Илиян Илиев - Управител, притежаващ дългогодишен професионален опит, както и доказани в практиката отлични мениджърски умения.

Изготвянето на Бизнес плана за развитие на дейността на „Водоснабдяване и канализация Йовковци“ ООД като ВиК оператор за периода 2027–2031г. се предхожда от задълбочен анализ на социално-икономическата ситуация на обособената територия на Великотърновска област, както и на оценка на постигнатия напредък по реализацията на бизнес плановете на дружеството за предходните програмни периоди.

Бизнес планът за периода 2027 – 2031г. е стратегически документ за „Водоснабдяване и канализация Йовковци“ ООД, който от една страна описва основните дейности на оператора за новия регулаторен период, а от друга идентифицира основните предизвикателства, с които той ще се сблъска. Документът демонстрира и пряката зависимост между нивата на ключовите показатели за качество на ВиК услугите, инвестиционната програма и цената на ВиК услугите, тъй като промяна във всеки един от тези компоненти автоматично води до промяна и в другите компоненти.

Считаме, че в настоящата бързо променяща се и нестабилна регулаторна рамка, „Водоснабдяване и канализация Йовковци“ ООД изготви реалистичен бизнес план за периода 2027 – 2031г., който предвижда обективна инвестиционна програма и постигането или максимално доближаване до зададените от КЕВР нива на ключовите показатели за качество на ВиК услугите. Заложените конкретни целеви нива са технически и икономически обосновани, а предвидените мерки – обективно реализуеми. Заложените прогнозни цени на предлаганите ВиК услуги са необходимо и достатъчно условие за обезпечаването на необходимите приходи в унисон с претеглена социална поносимост. Ръководството на дружеството и за в бъдеще ще съблюдава за техническото усъвършенстване на системата следвайки реалните интереси на своите клиенти.

„Водоснабдяване и канализация Йовковци“ ООД вярва, че откритата и експертна дискусия във връзка с основните допускания в Бизнес плана с основните заинтересовани лица – АВиК, КЕВР, гражданското общество, е повече от необходима, за да има пълна яснота относно дългосрочните планове на дружеството и възможностите за осигуряването на стабилна финансова рамка през новия регулаторния период, която да обезпечи изпълнението на бизнес плана на компанията във всичките му елементи. Дружеството остава на разположение за допълнителни срещи и разяснения относно предложените в документа мероприятия и допускания.

Приложение към бизнес план

на "Водоснабдяване и канализация Йовковци" ООД , гр. Велико Търново

ЕИК по БУЛСТАТ: 104055066

№	Данни за В и К оператора	
	Описание	***попълва се от В и К оператора***
1	**Наименование на В и К оператора:**	"Водоснабдяване и канализация Йовковци" ООД
1.1	град:	Велико Търново
1.2	ЕИК по БУЛСТАТ:	104055066
2	**Период на данните:**	
2.1	**Базова година:**	***2024 г.***
2.2	**Прогнозни години:**	*2026 г.*
		2027 г.
		2028 г.
		2029 г.
		2030 г.
		2031 г.
3	**Дата на изготвяне на справките:**	*14.04.2026 г.*
4	**Данни за кореспонденция:**	
4.1	**Адрес за кореспонденция:**	гр. Велико Търново 5000, ул."П.К.Яворов" № 30
4.2	**Лица за кореспонденция:**	
4.2.1	***Управител/Изп.директор:***	*Илиян Илиев*
	сл. тел.:	*062 622091*
	мобилен тел.:	*0878998885*
	факс:	*062 639853*
	e-mail:	*secretary@vik-vt.com*
4.2.2	***Гл. счетоводител/Фин.директор:***	*Даниела Сиракова*
	сл. тел.:	*062 618116*
	мобилен тел.:	*0888090937*
	факс:	*062 639853*
	e-mail:	chief_accountant@vik-vt.com
4.2.3	***Гл. техник/Техн. директор:***	*инж. Илия Сирмов*
	сл. тел.:	*062 618100*
	мобилен тел.:	*0887244311*
	факс:	*062 639853*
	e-mail:	chief_engineer@vik-vt.com
4.2.4	***Лице за контакт с КЕВР:***	*инж. Илия Сирмов*
	сл. тел.:	*062 618100*
	мобилен тел.:	*0887244311*
	факс:	*062 639853*
	e-mail:	chief_engineer@vik-vt.com
4.2.5	***Секретар:***	*Раина Витанова*
	сл. тел.:	*062 622091*
	факс:	*062 639853*
	e-mail:	secretary@vik-vt.com
5	**Опис на приложенията:**	
5.1	**Приложение 1**	**Общи данни за В и К оператора**
	Справки:	Справка № 1 - Обща информация
5.2	**Приложение 2**	**Техническа част на бизнес плана**
	Справки:	Справка № 2 - Променливи за изчисление на показателите за качество на предоставяните В и К услуги
		Справка № 3 - Показатели за качество на предоставяните В и К услуги
		Справка № 4 - Отчет и прогнозно ниво на потребление на ВиК услугите за периода на бизнес плана
		Справка № 4.1. - Отчет и прогноза за фактурирани количества, население и потребители по услуги
		Справка № 4.2. - Отчет и прогноза за продадени и/или закупени водни количества на/от други ВиК оператори
		Справка № 5 - Персонал
		Справка № 6 - Отчет и прогнозно ниво на потребление на електроенергия за периода на бизнес плана
		Справка № 7 - Оползотворяване на утайки от ПСОВ
		Справка № 8 - Ремонтна програма
5.3	**Приложение 3**	**Икономическа част на бизнес плана**
	Справки:	Справка № 9 - Инвестиционна програма
		Справка № 10 - Инвестиции и източници на финансиране
		Справка № 11 - Амортизационен план на Дълготрайни Активи
		Справка № 11.1 - Амортизация на новопридобити активи
		Справка № 11.2 - Дълготрайни активи за периода на бизнес плана
		Справка № 11.3. - Амортизационен план на дълготрайни активи за базова година
		Справка № 12 - Годишни разходи
		Справка № 12.1 - Изменения на годишните разходи спрямо базовата година
		Справка № 12.2. - Разходи за експлоатация и поддръжка на нови активи и/или осъществяване на нови дейности, включени в коефициент Ор
5.4	**Приложение 4**	**Социална поносимост и социални дейности**
	Справки:	Справка № 13 - Анализ на социалната поносимост на предлаганите цени
5.5	**Приложение 5**	**Прогнозни отчети**
	Справки:	Справка № 14 - Прогнозен отчет за приходите и разходите
		Справка № 15 - Прогнозен отчет за паричния поток
5.6	**Приложение 6**	**Ценови модел**
	Справки:	Справка № 16 - Необходими приходи
		Справка № 17 - Регулаторна база на активите
		Справка № 18 - Оборотен капитал
		Справка № 19 - Възвръщаемост на капитала
		Справка № 20 - Цени за регулирани услуги

Дата: 14.04.2026 г.

Образец на електронен модел на бизнес план за регулаторен период 2027-2031 г., разработен във вариант за базова 2024 г., приет с Решение № У-1 от 16.07.2025 г. на КЕВР.

Указания за попълване на справката:

1. Попълват се само клетките в жълт цвят

Приложение № 1

Справка № 1

Обща информация

на "Водоснабдяване и канализация Йовковци" ООД , гр. Велико Търново

ЕИК по БУЛСТАТ: 104055066

№	Данни за В и К оператора	
	Описание	***попълва се от В и К оператора***
1	**Данни за търговското дружество**	
1.1	Наименование на дружеството:	"Водоснабдяване и канализация Йовковци" ООД , Велико Търново
	ЕИК по БУЛСТАТ:	104055066
1.3	Седалище:	град Велико Търново, ул."П.К.Яворов" 30
1.4	Адрес на управление:	град Велико Търново, ул."П.К.Яворов" 30
	Интернет страница	www.vik-vt.com
1.5	Дружеството се представлява от:	Илиян Илиев
1.6	Рег.номер по ЗЗЛД в КЗЛД:	210316
1.7	Рег.номер по ЗДДС, издаден на:	BG104055066/01.04.1994г.
1.8	В и К оператор по силата на:	ПМС №176/05.09.1991г.
1.9	Съдружници/акционери: дялове	Държавата - МРРБ София 31 690
		Община Горна Оряховица 12 428
		Община Павликени 7 457
		Община Полски Тръмбеш 4 971
		Община Лясковец 3 728
		Община Златарица 1 243
		Община Сухиндол 621
2	**Обща информация**	
2.1	Услуги предоставяни от В и К оператора	
2.1.1	Доставяне на вода	Да
2.1.2	Отвеждане	Да
2.1.3	Пречистване	Да
2.1.4	Доставяне на вода с непитейни качества	Не
2.1.5	Доставяне на вода на друг ВиК оператор, в т.ч.:	Да
2.1.5.1		Да
2.1.5.2		Не
2.1.5.3		Не
3	**Налични сертификати**	
	ISO 9000:2008 Управление на качеството	Да
	ISO 14001:2004 Управление на околната среда на организациите	Да
	OHSAS 18001:2007 Управление на здравословните и безопасни условия на труд	Да
4	**Фиксиран курс на лева към 1 евро** **Обратен курс: евро за един лев**	***1.95583 лв.*** **0,511292 евро**

Дата: 14.04.2026 г.

Указания за попълване на справката:

1. Попълват се само клетките в жълт цвят

2. В случай на необходимост се добавят редове в раздел Данни за търговското дружество, съдружници/ акционери

3. В случай, че дружеството предоставя услугата доставяне на вода на друг ВиК оператор, се посочват наименованията на съответните ВиК оператори

Фиксиран курс на левата към 1 евро	1.95583 лв.

Приложение № 2

Справка № 2

Променливи за изчисление на показателите за качество на предоставяните В и К услуги

на "Водоснабдяване и канализация Йовковци" ООД , гр. Велико Търново

ЕИК по БУЛСТАТ: 104055066

Група	№	Описание на параметъра	Ед. мярка	Стойност на параметъра						Качество на информацията						Източник на информация (регистър/база данни/друго) описание	
				2024 г.	2027 г.	2028 г.	2029 г.	2030 г.	2031 г.	2024 г.	2027 г.	2028 г.	2029 г.	2030 г.	2031 г.	2024 г.	2031 г.
ВС Основни																	
Население	F1	Общ брой на населението по последно преброяване и демографски прогнози на НСИ, ползващо услугата доставяне на вода на потребителите в обособената територия, обслужвана от В и К оператора	брой	200 273	190 239	187 803	185 367	182 931	180 961	1	1	1	1	1	1	Система на фактуриране	Система за фактуриране
	wE4	Общ брой на населението по последно преброяване и демографски прогнози на НСИ, ползващо услугата отвеждане на отпадъчни води в обособената територия, обслужвана от оператора за разглеждания период	брой	129 487	125 681	124 075	123 642	122 009	120 695	1	1	1	1	1	1	Система на фактуриране	Система за фактуриране
	wE2	Общ брой на населението по последно преброяване и демографски прогнози на НСИ, ползващо услугата пречистване на отпадъчни води в обособената територия, обслужвана от оператора за разглеждания период	брой	122 272	118 828	117 309	118 730	117 176	115 914	1	1	1	1	1	1	Система на фактуриране	Система за фактуриране
	wE5	Общ брой на населението по последно преброяване и демографски прогнози на НСИ в обособената територия, обслужвана от оператора	брой	200 413	190 372	187 935	185 497	183 059	181 088	1	1	1	1	1	1	Регистри на НСИ	Регистри на НСИ
Потребители	E10	Общ брой потребители, обслужвани от оператора, които ползват услуга доставяне на вода на потребителите	брой	176 176	177 583	178 052	178 521	178 990	179 459	1	1	1	1	1	1	Система на фактуриране	Система за фактуриране
		Общ брой потребители, обслужвани от оператора, които ползват услуга отвеждане на отпадъчни води	брой	104 901	108 035	108 611	110 113	110 689	111 265	1	1	1	1	1	1	Система на фактуриране	Система за фактуриране
		Общ брой потребители, обслужвани от оператора, които ползват услуга пречистване на отпадъчни води	брой	95 197	98 451	99 067	102 197	102 813	103 429	1	1	1	1	1	1	Система на фактуриране	Система за фактуриране
Населени места		Общ брой населени места в обособената територия, обслужвана от оператора за разглеждания период, в които се предоставя услугата доставяне на вода	брой	202	202	202	202	202	202	1	1	1	1	1	1	Регистър	регистър
		Общ брой населени места в обособената територия, обслужвана от оператора за разглеждания период, в които се предоставя услугата отвеждане на отпадъчни води	брой	15	16	16	16	16	16	1	1	1	1	1	1	регистър	регистър
		Общ брой населени места в обособената територия, обслужвана от оператора за разглеждания период, в които се предоставя услугата пречистване на отпадъчни води	брой	10	11	11	11	11	11	1	1	1	1	1	1	регистър	Регистър
		Общ брой населени места в обособената територия, обслужвана от оператора за разглеждания период	брой	277	277	277	277	277	277	1	1	1	1	1	1	Регистри на НСИ	Регистър
ВиК активи		Общ брой водоизточници (основни и резервни)	брой	392	394	394	394	394	394	1	1	1	1	1	1	регистър	Регистър
		Общ брой пречиствателни станции за питейни води (ПСПВ)	брой	1	1	1	1	1	1	1	1	1	1	1	1	регистър	Регистър
		Общ брой резервоари (водоеми)	брой	298	299	299	299	299	299	1	1	1	1	1	1	регистър	Регистър
		Общ брой водоизвличателни помпени станции (ВПС)	брой	227	228	228	228	228	228	1	1	1	1	1	1	регистър	Регистър
	C8	Обща дължина на довеждащите водопроводи и разпределителната водопроводна мрежа. В изчисляването на дължината на водопроводната мрежа не се включва дължината на сградните водопроводни отклонения	км	3 601	3 606	3 606	3 606	3 606	3 606	1	1	1	1	1	1	регистър на активите	регистър на активите
	iC8	Обща дължина на довеждащите водопроводи и разпределителната водопроводна мрежа. В изчисляването на дължината на водопроводната мрежа не се включва дължината на сградните водопроводни отклонения, както и дължината на водопроводите, по които се довежда вода от друг оператор, само в случаите [illegible]	км	3 589	3 594	3 594	3 594	3 594	3 594	1	1	1	1	1	1	регистър на активите	регистър на активите
	iDMAi	Общ брой на водомерни зони в обслужваната от ВиК оператора територия	брой	222	223	224	238	239	240	1	1	1	1	1	1	регистър	Регистър
	C24	Общ брой на сградните водопроводни отклонения	брой	89 966	90 262	90 362	90 462	90 562	90 662	1	1	1	1	1	1	регистър на активите	регистър на активите
	iE6	Общ брой водомери на СВО (средства за измерване)	брой	89 965	90 262	90 362	90 462	90 562	90 662	1	1	1	1	1	1	регистър на водомерите	регистър на водомерите
	C29	Общ брой на сградните канализационни отклонения	брой	12 666	15 425	15 450	16 401	16 426	16 451	1	1	1	1	1	1	регистър на активите	регистър на активите
	wC1	Обща дължина на канализационната мрежа, експлоатирана от ВиК оператора	км	490	503	503	514	514	514	1	1	1	1	1	1	регистър на активите	регистър на активите
		Общ брой канализационни помпени станции (КПС)	брой	6	6	6	11	11	11	1	1	1	1	1	1	регистър на активите	регистър на активите
		Общ брой пречиствателни станции за отпадъчни води (ПСОВ)	брой	7	8	8	8	8	8	1	1	1	1	1	1	регистър на активите	регистър на активите
Качество на питейната вода - големи зони на водоснабдяване	iD51a	**Общ брой на направените анализи за качество на питейните води в големи зони на водоснабдяване за отчетната година, които отговарят на изискванията на приложимите стандарти или законови изисквания.**	брой	1 315	1 973	1 973	1 973	1 805	1 835	1	1	1	1	1	1	регистър на лабораторни изследвания	регистър на лабораторни изследвания
	iD62a	Общ брой анализи за показатели с индикаторно значение за качеството на питейната вода, отговарящи на нормативните изисквания, в големи зони на водоснабдяване.	брой	934	1 306	1 306	1 306	1 206	1 206	1	1	1	1	1	1	регистър на лабораторни изследвания	регистър на лабораторни изследвания
	iD63a	Общ брой анализи по микробиологични показатели за качество на питейната вода, отговарящи на нормативните изисквания, в големи зони на водоснабдяване.	брой	182	400	400	400	361	361	1	1	1	1	1	1	регистър на лабораторни изследвания	регистър на лабораторни изследвания
	iD64a	Общ брой анализи по физико-химични показатели за качество на питейната вода, отговарящи на нормативните изисквания, в големи зони на водоснабдяване.	брой	199	267	267	267	238	238	1	1	1	1	1	1	регистър на лабораторни изследвания	регистър на лабораторни изследвания
	iD65a	Общ брой анализи по радиоактивни показатели за качество на питейната вода, отговарящи на нормативните изисквания, в големи зони на водоснабдяване	брой	0	0	0	0	0	30	1	1	1	1	1	1	регистър на лабораторни изследвания	регистър на лабораторни изследвания
	D51a	**Общ брой на направените анализи за качество на питейните води в големи зони на водоснабдяване, с изключение на анализите, които показват отклонения, разрешени по реда на наредбата по чл. 135, т. 3 от Закона за водите.**	брой	1 316	1 988	1 988	1 988	1 818	1 848	1	1	1	1	1	1	регистър на лабораторни изследвания	регистър на лабораторни изследвания
	D62a	Общ брой анализи за показатели с индикаторно значение за качеството на питейната вода в големи зони на водоснабдяване;	брой	935	1 316	1 316	1 316	1 216	1 216	1	1	1	1	1	1	регистър на лабораторни изследвания	регистър на лабораторни изследвания
	D63a	Общ брой анализи по микробиологични показатели за качество на питейната вода в големи зони на водоснабдяване;	брой	182	401	401	401	361	361	1	1	1	1	1	1	регистър на лабораторни изследвания	регистър на лабораторни изследвания
	D64a	Общ брой анализи по физико-химични показатели за качество на питейната вода в големи зони на водоснабдяване;	брой	199	271	271	271	241	241	1	1	1	1	1	1	регистър на лабораторни изследвания	регистър на лабораторни изследвания
	D65a	Общ брой анализи по радиоактивни показатели за качество на питейната вода в големи зони на водоснабдяване	брой	0	0	0	0	0	30	1	1	1	1	1	1	регистър на лабораторни изследвания	регистър на лабораторни изследвания

Група	№	Описание на параметъра	Ед. мярка	Стойност на параметъра						Качество на информацията						Източник на информация (регистър/база данни/друго) описание	
				2024 г.	2027 г.	2028 г.	2029 г.	2030 г.	2031 г.	2024 г.	2027 г.	2028 г.	2029 г.	2030 г.	2031 г.	2024 г.	2031 г.
Качество на питейната вода - малки зони на водоснабдяване	**iD51b**	**Общ брой на направените анализи за качество на питейните води в малки зони на водоснабдяване, които отговарят на изискванията на приложимите стандарти или законови разпоредби.**	брой	**5 096**	**8 298**	**8 304**	**8 308**	**8 187**	**8 128**	**1**	**1**	**1**	**1**	**1**	**1**	регистър на лабораторни изследвания	регистър на лабораторни изследвания
	iD62b	Общ брой анализи за показатели с индикаторно значение за качеството на питейната вода, отговарящи на нормативните изисквания в малки зони на водоснабдяване;	брой	2 639	5 306	5 306	5 306	5 206	5 206	1	1	1	1	1	1	регистър на лабораторни изследвания	регистър на лабораторни изследвания
	iD63b	Общ брой анализи по микробиологични показатели за качество на питейната вода, отговарящи на нормативните изисквания в малки зони на водоснабдяване;	брой	476	713	713	713	674	675	1	1	1	1	1	1	регистър на лабораторни изследвания	регистър на лабораторни изследвания
	iD64b	Общ брой анализи по физико-химични показатели за качество на питейната вода, отговарящи на нормативните изисквания в малки зони на водоснабдяване;	брой	1 976	2 186	2 186	2 186	2 157	2 157	1	1	1	1	1	1	регистър на лабораторни изследвания	регистър на лабораторни изследвания
	iD65b	Общ брой анализи по радиоактивни показатели за качество на питейната вода, отговарящи на нормативните изисквания в малки зони на водоснабдяване	брой	5	93	99	103	150	90	1	1	1	1	1	1	регистър на лабораторни изследвания	регистър на лабораторни изследвания
	D51b	**Общ брой на направените анализи за качества на питейните води в малки зони на водоснабдяване, с изключение на анализите, които показват отклонения, разрешени по реда на наредбата по чл. 135, ал. 1, т. 3 от Закона за водите.**	брой	**5 104**	**8 432**	**8 438**	**8 442**	**8 319**	**8 259**	**1**	**1**	**1**	**1**	**1**	**1**	регистър на лабораторни изследвания	регистър на лабораторни изследвания
	D62b	Общ брой анализи за показатели с индикаторно значение за качеството на питейната вода в малки зони на водоснабдяване;	брой	2 639	5 417	5 417	5 417	5 317	5 317	1	1	1	1	1	1	регистър на лабораторни изследвания	регистър на лабораторни изследвания
	D63b	Общ брой анализи по микробиологични показатели за качество на питейната вода в малки зони на водоснабдяване;	брой	476	716	716	716	676	676	1	1	1	1	1	1	регистър на лабораторни изследвания	регистър на лабораторни изследвания
	D64b	Общ брой анализи по физико-химични показатели за качество на питейната вода в малки зони на водоснабдяване;	брой	1 984	2 206	2 206	2 206	2 176	2 176	1	1	1	1	1	1	регистър на лабораторни изследвания	регистър на лабораторни изследвания
	D65b	Общ брой анализи по радиоактивни показатели за качество на питейната вода в малки зони на водоснабдяване	брой	5	93	99	103	150	90	1	1	1	1	1	1	регистър на лабораторни изследвания	регистър на лабораторни изследвания
Мониторинг на качеството на питейната вода	iD98	Общ брой на зоните на водоснабдяване с изпълнен мониторинг	брой	74	73	73	73	73	73	1	1	1	1	1	1	регистър на лабораторни изследвания	регистър на лабораторни изследвания
	iD99	Общ брой на зоните на водоснабдяване в обслужваната от ВиК оператора територия	брой	74	73	73	73	73	73	1	1	1	1	1	1	регистър на лабораторни изследвания	регистър на лабораторни изследвания
Качество на отпадъчни води	iD97	Брой проби, отговарящи на условията, включени в разрешителните за заустване за разглеждания период	брой	274	400	400	400	400	400	1	1	1	1	1	1	регистър на лабораторни изследвания	регистър на лабораторни изследвания
	iD96	Общ брой проби за качество на отпадъчните води, изискуеми съгласно разрешителните за заустване	брой	277	412	412	412	412	412	1	1	1	1	1	1	регистър на лабораторни изследвания	регистър на лабораторни изследвания
Прекъсвания и аварии	D35	Сумата от общия брой на населението засегнато от прекъсвания на водоснабдяването в обслужваната от оператора територия и продължителността на съответстващите прекъсвания (в часове в разглеждания период)	брой/часове	2 249 063	6 698 126	7 160 000	7 150 000	4 370 000	4 280 150	1	1	1	1	1	1	Регистър на авариите	регистър на авариите
	D28	Общ брой аварии по водопроводната мрежа, включително по арматури и фитинги	брой	2 659	3 674	3 700	3 710	2 560	2 415	1	1	1	1	1	1	Регистър на авариите	регистър на авариите
	wD38a	Брой запушвания на канализационната мрежа, различни от тези в сградните канализационни отклонения за разглеждания период	брой	0	0	0	0	0	0	1	1	1	1	1	1	Регистър на авариите	регистър на авариите
	wD38b	Брой запушвания в сградните канализационни отклонения за разглеждания период	брой	0	0	0	0	0	0	1	1	1	1	1	1	Регистър на авариите	регистър на авариите
	wD44	Брой аварии на канализационната мрежа поради структурно разрушаване на канала за разглеждания период	брой	52	68	70	70	62	60	1	1	1	1	1	1	Регистър на авариите	регистър на авариите
Водни количества	A3	Подадена вода на вход водоснабдителна система (Q4, съгласно Наредба № 1 от 5.05.2006 г. за утвърждаване на Методика за определяне на допустимите загуби на вода във водоснабдителните системи	$м^3$	25 371 266	24 640 230	24 344 000	23 949 600	23 071 600	22 374 800	1	1	1	1	1	1	Регистър	Регистър
	iA10	Продадена фактурирана вода (Q3, съгласно Наредба № 1 от 5.05.2006 г. за утвърждаване на Методика за определяне на допустимите загуби на вода във водоснабдителните системи, като се изключва водата подадена към друг оператор	$м^3$	11 248 481	11 127 457	11 041 923	10 959 939	10 891 976	10 819 712	1	1	1	1	1	1	СУБ Токсван	Интегрирана счетоводно-информационна система; Система за фактуриране
	iA21	Неносеща приходи вода (Q9 съгласно Наредба № 1 от 5.05.2006 г. за утвърждаване на Методика за определяне на допустимите загуби на вода във водоснабдителните системи, като се изключва водата подадена към друг оператор	$м^3$	14 122 785	13 512 773	13 302 077	12 989 661	12 179 624	11 555 088	1	1	1	1	1	1	Регистър	Регистър
	wA2	Общо количество на постъпила за пречистване вода на вход ПСОВ, експлоатирани от ВиК оператора	$м^3$	15 204 217	15 964 517	15 950 100	15 900 230	15 860 680	15 815 475	1	1	1	1	1	1	Регистър	Регистър
		Общ брой водомери на водоизточници	брой	217	217	217	217	217	217	1	1	1	1	1	1	регистър	регистър
		Дял на водните количества на вход ВС, **измервани при вазовите точници** (чл 194а ал 1 от Закона за водите)	%	98.5%	98.5%	98.5%	98.5%	98.5%	98.5%	1	1	1	1	1	1	регистър	регистър
		Дял на водните количества на вход ВС, **измервани на транзитната тръба на напорния резервоар или на довеждащия водопровод**, при техническа невъзможност за монтаж на измервателно устройство при водоизточника (чл 194а, ал 4 от Закона за водите)	%	1.5%	1.5%	1.5%	1.5%	1.5%	1.5%	1	1	1	1	1	1	регистър	регистър
		Дял на водните количества на вход ВС без измерване (по разрешителни)	%	0.0%	0.0%	0.0%	0.0%	0.0%	0.0%	1	1	1	1	1	1	регистър	регистър

Група	№	Описание на параметъра	Ед. марка	Стойност на параметъра						Качество на информацията						Източник на информация (регистър/база данни/друго) описание	
				2024 г.	2027 г.	2028 г.	2029 г.	2030 г.	2031 г.	2024 г.	2027 г.	2028 г.	2029 г.	2030 г.	2031 г.	2024 г.	2031 г.
Измерване		Общо дял на водните количества	%	100.0%	100.0%	100.0%	100.0%	100.0%	100.0%								
		Общ брой контролни водомери по мрежата (различни от водомери на водоизточници)	брой	158	158	159	160	161	162	1	1	1	1	1	1	регистър	регистър
	iDMAm	Броят на водомерни зони, имащи постоянно измерване на дебит и налягане на вход/изход зона, с интервал на запис на данни от 15 минути и архивиране на данните в електронни бази данни, за период от минимум 1 година, и измервания в критична точка при необходимост	брой	33	43	58	87	118	160	1	1	1	1	1	1	регистър	регистър
	iD45	Общ брой водомери на СВО (средства за измерване), които са приведени в техническа и метрологична годност през отчетната година и отговарят на одобрения тип, и които са монтирани на СВО през отчетната година	брой	11 782	12 980	13 900	15 050	16 250	18 161	1	1	1	1	1	1	регистър/база данни	регистър/база данни
	iD44	Общ брой водомери на СВО (средства за измерване), които са в техническа и метрологична годност и отговарят на одобрения тип	брой	74 748	75 100	75 500	76 000	78 200	81 600	1	1	1	1	1	1	регистър/база данни	регистър на водомерите
		Общ брой разходомери на ПСОВ	брой	13	15	15	15	15	15	1	1	1	1	1	1	регистър	регистър
		Общ брой разходомери по канализационна мрежа	брой	0	0	0	0	0	0	1	1	1	1	1	1	регистър	регистър
Рехабилитирана и проучена водопроводна мрежа	D20	Обща дължина на рехабилитираната водопроводна мрежа	км	30	23	26	82	43	45	1	1	1	1	1	1	Регистър на активите	регистър на активите
	D9	Обща дължина на водопроводната мрежа, за която е реализиран процес на регулярно обследване и активен контрол на течовете (включително микрофони, корелатори, акустични логери и други), при който се откриват и отстраняват скрити течове	км	302	302	302	302	302	303	1	1	1	1	1	1	регистър	регистър
Електро енергия	zD1	Общо количество на изразходваната електрическа енергия, за добив, пречистване и доставка на вода от ВиК оператора	кВтч	15 887 600	15 661 589	15 409 016	14 897 316	14 212 160	13 243 160	1	1	1	1	1	1	регистър	регистър
	wD13	Общо количество на изразходваната електрическа енергия за пречистване на отпадъчна вода от ПСОВ експлоатирани от ВиК оператора	кВтч	3 673 699	3 983 528	3 979 660	3 971 660	3 966 808	3 961 460	1	1	1	1	1	1	регистър	регистър
Утайки от ПСОВ	wA15	Общо количество на сухото тегло на утайките от експлоатираните от В и К оператора ПСОВ, произведени през годината, предхождаща отчетната година, и оползотворени до края на отчетната година	тон с.в.	0	0	0	200	360	442	1	1	1	1	1	1	регистър за утайките от ПСОВ	регистър за утайките от ПСОВ
	wA14	Общо количество на сухото тегло на утайките от ПСОВ, експлоатирани от ВиК оператора, произведени през годината, предхождаща отчетната година (тон сухо вещество)	тон с.в.	536	530	525	525	522	520	1	1	1	1	1	1	регистър за утайките от ПСОВ	регистър за утайките от ПСОВ
Приходи, разходи и събиряемост	G1	Обща сума на приходите от оперативна дейност от услуга доставяне на вода на потребителите	лв	27 841 114	37 448 873	41 139 120	46 679 563	51 549 321	56 232 481	1	1	1	1	1	1	Интегрирана счетоводно-информационна система	Интегрирана счетоводно-информационна система
	G4	Обща сума на отчетените разходи за услуга доставяне на вода на потребителите съгласно ЕСРО	лв	28 137 880	34 690 120	37 844 002	42 732 322	47 110 667	51 289 987	1	1	1	1	1	1	Интегрирана счетоводно-информационна система	Интегрирана счетоводно-информационна система
	iwG1b	Обща сума на приходите от оперативна дейност от услугата отвеждане на отпадъчни води	лв	1 944 685	3 096 225	3 503 217	3 992 436	4 769 293	5 187 382	1	1	1	1	1	1	Интегрирана счетоводно-информационна система	Интегрирана счетоводно-информационна система
	iwG4b	Обща сума на отчетените разходи за услугата отвеждане на отпадъчни води съгласно ЕСРО	лв	2 077 775	2 537 394	2 767 049	3 076 556	3 807 487	4 176 690	1	1	1	1	1	1	Интегрирана счетоводно-информационна система	Интегрирана счетоводно-информационна система
	iwG1c	Обща сума на приходите от оперативна дейност от услугата пречистване на отпадъчни води	лв	6 748 026	7 144 343	7 890 815	8 659 288	9 613 819	10 479 879	1	1	1	1	1	1	Интегрирана счетоводно-информационна система	Интегрирана счетоводно-информационна система
	iwG4c	Обща сума на отчетените разходи за услуга пречистване на отпадъчни води съгласно ЕСРО	лв	4 713 353	6 526 662	7 080 028	7 664 420	8 582 580	9 412 112	1	1	1	1	1	1	Интегрирана счетоводно-информационна система	Интегрирана счетоводно-информационна система
	iG99	Обща сума на приходите от продажби на водоснабдителни и канализационни услуги за годината	лв с вкл ДДС	44 651 808	58 110 489	63 959 401	72 159 401	80 140 498	87 347 266	1	1	1	1	1	1	Интегрирана счетоводно-информационна система	Интегрирана счетоводно-информационна система
	iG98	Обща сума на вземанията от потребители и доставчици към края на годината	лв с вкл ДДС	5 024 000	6 288 000	6 810 000	7 113 000	7 271 000	7 054 000	1	1	1	1	1	1	Интегрирана счетоводно-информационна система	Интегрирана счетоводно-информационна система
	iG97	Обща сума на вземанията от потребители и доставчици за предходната година	лв с вкл ДДС	4 601 000	4 590 000	6 288 000	6 860 000	7 113 000	7 271 000	1	1	1	1	1	1	Интегрирана счетоводно-информационна система	Интегрирана счетоводно-информационна система
Отговори на оплаквания и жалби	iF98	**Общ брой отговори на оплаквания на потребители в срок от 14 дни.**	брой	144	193	194	194	151	137	1	1	1	1	1	1	регистър за оплакванията	регистър за оплакванията
	F24	Общ брой отговори на оплаквания на потребители за услуга доставяне на вода на потребителите	брой	57	101	102	102	61	55	1	1	1	1	1	1	регистър за оплакванията	регистър за оплакванията
	wF20	Общ брой отговори на оплаквания на потребители за услугите отвеждане и пречистване на отпадъчни води	брой	14	17	17	17	15	11	1	1	1	1	1	1	регистър за оплакванията	регистър за оплакванията
	iF88	Общ брой на отговори на оплаквания на потребители по отношение фактуриране на услугите доставяне на вода на потребителите и отвеждане и пречистване на отпадъчни води	брой	73	75	75	75	75	71	1	1	1	1	1	1	регистър за оплакванията	регистър за оплакванията

Ед. марка	Стойност на параметъра					
	2024 г.	2027 г.	2028 г.	2029 г.	2030 г.	2031 г.
евро	14 234 936	19 147 305	21 034 098	23 866 881	26 356 749	28 751 211
евро	14 386 670	17 736 777	19 349 331	21 848 689	24 087 301	26 224 154
евро	994 302	1 583 075	1 791 166	2 041 300	2 438 501	2 652 267
евро	1 062 349	1 297 349	1 414 770	1 573 018	1 946 737	2 135 508
евро	3 450 211	3 652 845	4 034 510	4 427 424	4 915 467	5 358 277
евро	2 409 899	3 337 029	3 619 961	3 918 756	4 388 204	4 812 336
евро с вкл ДДС	22 830 107	29 711 421	32 701 922	36 894 516	40 975 186	44 659 948
евро с вкл ДДС	2 568 730	3 215 003	3 481 898	3 636 819	3 717 603	3 606 653
евро с вкл ДДС	2 352 454	2 346 830	3 215 003	3 507 462	3 636 819	3 717 603

Група	№	Описание на параметъра	Ед. мярка	Стойност на параметъра						Качество на информацията						Източник на информация (регистър/база данни/друго) описание	
				2024 г.	2027 г.	2028 г.	2029 г.	2030 г.	2031 г.	2024 г.	2027 г.	2028 г.	2029 г.	2030 г.	2031 г.	2024 г.	2031 г.
Оплаквания и жалби	iB99	Общ брой оплаквания на потребители от ВиК услуги за разглеждания период	брой	144	193	194	194	151	137	1	1	1	1	1	1	регистър за оплакванията	регистър за оплакванията
	iF23	Общ брой оплаквания на потребители за разглеждания период за услуга доставяне на вода на потребителите	брой	57	101	102	102	61	55	1	1	1	1	1	1	регистър за оплакванията	регистър за оплакванията
	iF16	Общ брой оплаквания от потребители свързани с надяване във водоснабдителната система за разглеждания период	брой	4	18	19	18	5	4	1	1	1	1	1	1	регистър за оплакванията	регистър за оплакванията
	iF17	Общ брой оплаквания за нарушено водоснабдяване	брой	34	62	62	63	37	34	1	1	1	1	1	1	регистър за оплакванията	регистър за оплакванията
	iF18	Общ брой оплаквания за качеството на питейната вода	брой	0	0	0	0	0	0	1	1	1	1	1	1	регистър за оплакванията	регистър за оплакванията
	iF19	Общ брой други оплаквания за услугата доставяне на вода на потребителите	брой	19	21	21	21	19	17		1	1	1	1	1	регистър за оплакванията	регистър за оплакванията
	wF12	Общ брой оплаквания на потребители за разглеждания период за услугите отвеждане и пречистване на отпадъчни води	брой	14	17	17	17	15	11	1	1	1	1	1	1	регистър за оплакванията	регистър за оплакванията
	wF13	Общ брой оплаквания за запушвания на канализационната мрежа	брой	0	4	4	4	3	3	1	1	1	1	1	1	регистър за оплакванията	регистър за оплакванията
	wF14	Общ брой оплаквания за наводнявания на имоти	брой	14	13	13	13	12	8	1	1	1	1	1	1	регистър за оплакванията	регистър за оплакванията
	wF15	Общ брой оплаквания за замърсявания, миризми и гризачи	брой	0	0	0	0	0	0	1	1	1	1	1	1	регистър за оплакванията	регистър за оплакванията
	wF16	Общ брой други оплаквания за услугата отвеждане и пречистване на отпадъчни води	брой	0	0	0	0	0	0	1	1	1	1	1	1	регистър за оплакванията	регистър за оплакванията
	iF89	Общ брой оплаквания на потребители по отношение фактуриране на услугите достъпване на вода на потребителите и отвеждане и пречистване на отпадъчни води	брой	73	75	75	75	75	71	1	1	1	1	1	1	регистър за оплакванията	регистър за оплакванията
Присъединяване към ВиК мрежи	iE8	Общ брой на поземлените имоти, присъединени към водоснабдителната система в сроковете и при условията, посочени в окончателните договори за присъединяване по чл. 84, ал. 2 от Закона за устройство на територията	брой	113	120	120	120	120	120	1	1	1	1	1	1	Регистър за присъединяванията	Регистър за присъединяванията
	iE10	Общ брой на окончателните договори за присъединяване към водоснабдителната система, по които са изпълнени предварителните условия за присъединяване и сроковете за присъединяване изтичат до края на отчетната година	брой	113	120	120	120	120	120	1	1	1	1	1	1	Регистър за присъединяванията	Регистър за присъединяванията
	wE8	Общ брой на поземлените имоти, присъединени към канализационната система в сроковете и при условията, посочени в окончателните договори за присъединяване по чл. 84, ал. 2 от Закона за устройство на територията	брой	15	1 436	30	30	956	30	1	1	1	1	1	1	Регистър за присъединяванията	Регистър за присъединяванията
	wE10	Общ брой на окончателните договори за присъединяване към канализационната система, по които са изпълнени предварителните условия за присъединяване и сроковете за присъединяване изтичат до края на отчетната година	брой	15	1 436	30	30	956	30	1	1	1	1	1	1	Регистър за присъединяванията	Регистър за присъединяванията
Персонал	B1	Общ брой на персонала на еквивалентна пълна заетост за услуга доставяне на вода на потребителите	брой	477	480	480	481	481	482	1	1	1	1	1	1	Регистър Администриране на персонала	Регистър Администриране на персонала
	wB1	Общ брой на персонала на еквивалентна пълна заетост за услугите отвеждане и пречистване на отпадъчни води	брой	111	121	121	128	128	129	1	1	1	1	1	1	Регистър Администриране на персонала	Регистър Администриране на персонала
ВС Доставяне на вода с непитейни качества																	
Потребители	E10	Общ брой потребители, обслужвани от оператора, които ползват услуга доставяне на вода с непитейни качества	брой														
Населени места		Общ брой населени места в обособената територия, обслужвани от оператора за разглеждания период, в които се предоставя услугата доставяне на вода	брой														
ВиК Активи и измерване		Общ брой водоизточници (основни и резервни)	брой														
		Общ брой водомери на водоизточници	брой														
		Общ брой резервоари (водоеми)	брой														
		Общ брой водоснабдителни помпени станции (ВПС)	брой														
	C8	Обща дължина на довеждащите водопроводи и разпределителната водопроводна мрежа. В изчисляването на дължината на водопроводната мрежа не се включва дължината на сградните водопроводни отклонения	км														
	iC8	Обща дължина на довеждащите водопроводи и разпределителната водопроводна мрежа. В изчисляването на дължината на водопроводната мрежа не се включва дължината на сградните водопроводни отклонения, **както и дължината на водопроводите, по които се довежда вода до друг оператор, само в случаите** [illegible]	км														
	C24	Общ брой на сградните водопроводни отклонения	брой														
	iF6	Общ брой водомери на СВО (средства за измерване)	брой														
Аварии	D28	Общ брой аварии по водопроводната мрежа, включително по арматури и фитинги	брой														
Водни количества	A2	Подадена вода на вход водоснабдителна система (Q4, съгласно Наредба № 1 от 5.05.2006 г. за утвърждаване на Методика за определяне на допустимите загуби на вода във водоснабдителните системи	$м^3$	0	0	0	0	0	0								
	iA10	Продадена фактурирана вода (Q3, съгласно Наредба № 1 от 5.05.2006 г. за утвърждаване на Методика за определяне на допустимите загуби на вода във водоснабдителните системи, като се изключва водата подадена към друг оператор	$м^3$	0	0	0	0	0	0								
	iA21	Неносеща приходи вода (Q9 съгласно Наредба № 1 от 5.05.2006 г. за утвърждаване на Методика за определяне на допустимите загуби на вода във водоснабдителните системи, като се изключва водата подадена към друг оператор	$м^3$	0	0	0	0	0	0								
Рехабилитация и проучена водопроводна мрежа	D20	Обща дължина на рехабилитираната водопроводна мрежа	км														
	D9	Обща дължина на водопроводната мрежа, за която е реализиран процес на регулярно обследване и активен контрол на течовете (включително микрофони, корелатори, акустични логери и други), при който се откриват и отстраняват скрити течове	км														
Приходи и разходи	G1	Обща сума на приходите от оперативна дейност от услуга доставяне на вода на потребителите	лв		0	0	0	0	0								
	G4	Обща сума на отчетените разходи за услуга доставяне на вода на потребителите съгласно ЕСР4)	лв	0	0	0	0	0	0								

Ед. мярка	Стойност на параметъра					
	2024 г.	2027 г.	2028 г.	2029 г.	2030 г.	2031 г.
евро	0	0	0	0	0	0
евро	0	0	0	0	0	0

Дата: 14.04.2026 г.

Указания за попълване на справката:

1. Попълват се само клетките в зелен цвят

2. Качеството на информация се посочва с оценка от 1 до 4, съгласно указания НРКВКУ

3. Източници на информация се посочва спрямо текущото състояние за отчетната 2024 г. и прогнозното състояние за 2031 г. в зависимост от планираното качество на информация

4. Справка № 2 се попълва за ВС "Основна" и за ВС "Доставяне на вода с непитейни качества". Справка № 2 не се попълва за ВС "Вода за друг ВиК оператор"

Справка № 3

Показатели за качество на предоставяните В и К услуги

на "Водоснабдяване и канализация Йовковци" ООД , гр. Велико Търново

ЕИК по БУЛСТАТ: 104055066

№	ПК	Параметър	Ед. мярка	2024 г.	2027 г.	2028 г.	2029 г.	2030 г.	2031 г.	Качество на информацията за 2024 г.	Качество на информацията за 2031 г.	Индивидуална цел за 2031 г.	Дългосрочно ниво	Ефективно изменение на нивото на ПК	Разлика 2027 г. спрямо 2024 г.	Разлика 2028 г. спрямо 2027 г.	Разлика 2029 г. спрямо 2028 г.	Разлика 2030 г. спрямо 2029 г.	Разлика 2031 г. спрямо 2030 г.	Отклонение 2031 г. спрямо Индивидуална цел за 2031 г.
		ВС Основна																		
1	**ПК1**	Ниво на покритие с водоснабдителни услуги	%	99.93%	99.93%	99.93%	99.93%	99.93%	99.93%	1	1	99.93%	**99%**	**увеличение**	0.00%	0.00%	0.00%	0.00%	0.00%	0.00%
2	**ПК2а**	Качество на питейната вода в големи зони на водоснабдяване	%	99.92%	99.25%	99.25%	99.25%	99.28%	99.30%	1	1	99.24%	**99%**	**увеличение**	-0.67%	0.00%	0.00%	0.03%	0.02%	0.06%
3	**ПК2б**	Качество на питейната вода в малки зони на водоснабдяване	%	99.84%	98.41%	98.41%	98.41%	98.41%	98.41%	1	1	98.40%	**98%**	**увеличение**	-1.43%	0.00%	0.00%	0.00%	0.00%	0.01%
4	**ПК2в**	Мониторинг на качеството на питейната вода	%	100.00%	100.00%	100.00%	100.00%	100.00%	100.00%	1	1	100.00%	**100%**	**увеличение**	0.00%	0.00%	0.00%	0.00%	0.00%	0.00%
5	**ПК3**	Непрекъснатост на водоснабдяването	съотношение	1.282	4.02	4.35	4.40	2.73	2.70	1	1	2.70%	**8**	**намаление**	2.737	0.333	0.051	-1.676	-0.027	2.673
6	**ПК4а**	Общи загуби на вода във водоснабдителните системи	$м^3$/км/ден	10.78	10.30	10.14	9.90	9.28	8.81	1	1	9.49	**15**	**намаление**	-0.48	-0.16	-0.24	-0.62	-0.47	-0.68
7	**ПК4б**	Общи загуби на вода във водоснабдителните системи	%	55.66%	54.84%	54.64%	54.24%	52.79%	51.64%	1	1	51.64%	**49%**	**намаление**	-0.82%	-0.20%	-0.40%	-1.45%	-1.15%	0.00%
8	**ПК5**	Аварии по водопроводната мрежа	бр/100км/год	73.85	101.89	102.61	102.88	70.99	66.97	1	1	67.01%	**60**	**намаление**	28.04	0.72	0.27	-31.89	-4.02	66.30
9	**ПК6**	Налягане във водоснабдителната система	%	14.86%	19.28%	25.89%	36.55%	49.37%	66.67%	1	1	66.41%	**100%**	**увеличение**	4.42%	6.61%	10.66%	12.82%	17.30%	0.26%
10	**ПК7а**	Ниво на покритие с услуги по отвеждане на отпадъчни води	%	64.61%	66.02%	66.02%	66.65%	66.65%	66.65%	1	1	66.11%	**75%**	**увеличение**	1.41%	0.00%	0.63%	0.00%	0.00%	0.54%
11	**ПК7б**	Ниво на покритие с услуги по пречистване на отпадъчни води	%	61.01%	62.42%	62.42%	64.01%	64.01%	64.01%	1	1	63.32%	**75%**	**увеличение**	1.41%	0.00%	1.59%	0.00%	0.00%	0.69%
12	**ПК8**	Качество на отпадъчните води	%	98.92%	97.09%	97.09%	97.09%	97.09%	97.09%	1	1	97.09%	**93%**	**увеличение**	-1.83%	0.00%	0.00%	0.00%	0.00%	0.00%
13	**ПК9**	Аварии на канализационната мрежа	бр/100км/год	10.62	13.52	13.92	13.62	12.06	11.67	1	1	11.67	**120**	**намаление**	2.90	0.40	-0.30	-1.56	-0.39	0.00
14	**ПК10**	Наводнения в имоти на трети лица, причинени от канализацията	бр/10 000 потреб	0.795	0.732	0.730	0.728	0.670	0.446	1	1	0.450	**0.5**	**намаление**	-0.063	-0.002	-0.002	-0.058	-0.224	-0.004
15	**ПК11а**	Енергийна ефективност за дейността по доставяне на вода на потребителите	кВтч/$м^3$	0.626	0.636	0.633	0.622	0.616	0.592	1	1	0.592%	**0.45**	**намаление**	0.010	-0.003	-0.011	-0.006	-0.024	0.586
16	**ПК11б**	Енергийна ефективност за дейността по пречистване на отпадъчни води	кВтч/$м^3$	0.242	0.250	0.250	0.250	0.250	0.250	1	1	0.25%	**0.25**	**намаление**	0.008	0.000	0.000	0.000	0.000	0.248
17	**ПК11в**	Оползотворяване на утайките от ПСОВ	%	0.00%	0.00%	0.00%	38.10%	68.97%	84.940%	1	1	84.94%	**100%**	**увеличение**	0.00%	0.00%	38.10%	30.87%	15.97%	0.00%
18	**ПК11г**	Рехабилитация на водопроводната мрежа	%	0.82%	0.63%	0.71%	2.27%	1.20%	1.25%	1	1	1.25%	**1.25%**	**увеличение**	-0.19%	0.08%	1.56%	-1.07%	0.05%	0.00%
19	**ПК11д**	Активен контрол на течовете	%	8.38%	8.38%	8.38%	8.38%	8.38%	8.41%	1	1	8.41%	**1.25%**	**увеличение**	0.00%	0.00%	0.00%	0.00%	0.03%	0.00%
20	**ПК12а**	Ефективност на разходите за услугата доставяне на вода на потребителите	съотношение	0.99	1.08	1.09	1.09	1.09	1.10	1	1	1.10%	**1.1**	**увеличение**	0.09	0.01	0.00	0.00	0.01	1.09
21	**ПК12б**	Ефективност на разходите за услугата отвеждане на отпадъчни води	съотношение	0.94	1.22	1.27	1.30	1.25	1.24	1	1	1.10%	**1.1**	**увеличение**	0.28	0.05	0.03	-0.05	-0.01	1.23
22	**ПК12в**	Ефективност на разходите за услугата пречистване на отпадъчни води	съотношение	1.43	1.09	1.11	1.13	1.12	1.11	1	1	1.10%	**1.1**	**увеличение**	-0.34	0.02	0.02	-0.01	-0.01	1.10
23	**ПК12г**	Събираемост	%	89.80%	89.97%	90.31%	91.00%	91.67%	92.54%	1	1	92.50%	**95%**	**увеличение**	0.17%	0.34%	0.69%	0.67%	0.87%	0.04%
24	**ПК12д**	Ефективност на привеждане на водомерите в годност	%	13.10%	14.38%	15.38%	16.64%	17.94%	20.03%	1	1	20.00%	**20%**	**увеличение**	1.28%	1.00%	1.26%	1.30%	2.09%	0.03%
25	**ПК12е**	Ефективност на изграждане на водомерното стопанство	%	83.09%	83.20%	83.55%	84.01%	86.35%	90.00%	1	1	90.00%	**90%**	**увеличение**	0.11%	0.35%	0.46%	2.34%	3.65%	0.00%
26	**ПК13**	Срок за отговор на писмени жалби на потребителите	%	100.00%	100.00%	100.00%	100.00%	100.00%	100.00%	1	1	100.00%	**100%**	**увеличение**	0.00%	0.00%	0.00%	0.00%	0.00%	0.00%
27	**ПК14а**	Присъединяване към водоснабдителната система	%	100.00%	100.00%	100.00%	100.00%	100.00%	100.00%	1	1	100.00%	**100%**	**увеличение**	0.00%	0.00%	0.00%	0.00%	0.00%	0.00%
28	**ПК14б**	Присъединяване към канализационната система	%	100.00%	100.00%	100.00%	100.00%	100.00%	100.00%	1	1	100.00%	**100%**	**увеличение**	0.00%	0.00%	0.00%	0.00%	0.00%	0.00%
29	**ПК15а**	Ефективност на персонала за услугата доставяне на вода на потребителите	бр/1 000 СВО	5.31	5.31	5.31	5.31	5.31	5.31	1	1	5.31%	**4**	**намаление**	0.00	0.00	0.00	0.00	0.00	5.26
30	**ПК15б**	Ефективност на персонала за услугите отвеждане и пречистване	бр/1 000 СКО	8.76	7.82	7.82	7.82	7.82	7.82	1	1	7.82%	**3**	**намаление**	-0.94	0.00	0.00	0.00	0.00	7.74
		ВС Доставяне на вода с непитейни качества																		
1	**ПК4а**	Общи загуби на вода във водоснабдителните системи	$м^3$/км/ден	0.00	0.00	0.00	0.00	0.00	0.00	0	0			**намаление**	0.00	0.00	0.00	0.00	0.00	
2	**ПК4б**	Общи загуби на вода във водоснабдителните системи	%	0.00%	0.00%	0.00%	0.00%	0.00%	0.00%	0	0			**намаление**	0.00%	0.00%	0.00%	0.00%	0.00%	
3	**ПК5**	Аварии по водопроводната мрежа	бр/100км/год	0.00	0.00	0.00	0.00	0.00	0.00	0	0			**намаление**	0.00	0.00	0.00	0.00	0.00	
4	**ПК11г**	Рехабилитация на водопроводната мрежа	%	0.00%	0.00%	0.00%	0.00%	0.00%	0.00%	0	0			**увеличение**	0.00%	0.00%	0.00%	0.00%	0.00%	
5	**ПК12а**	Ефективност на разходите за услугата доставяне на вода на потребителите	съотношение	0.00	0.00	0.00	0.00	0.00	0.00	0	0			**увеличение**	0.00	0.00	0.00	0.00	0.00	

Дата: 14.04.2026 г.

Указания за попълване на справката:

1. Попълват се само клетките в жълт цвят съгласно определените с решение на КЕВР индивидуални цели на дружеството за 2031 г.

2. Справка № 3 е резултативна от данните в Справка № 2 за ВС "Основна" и ВС "Вода с непитейни качества".

3. В случай, че дружеството планира влошване на нивото по даден показател за дадена година спрямо предходната година в съответната клетка ще се появи червена маркировка.

4. В случай, че дружеството планира за 2031 г. различна цел от определената с решение на КЕВР индивидуална цел по даден показател, в колона "Отклонение 2031 г. спрямо индивидуалната цел за 2031 г."ще сепояви червена маркировка.

Приложение № 2

Справка № 4

Отчет и прогнозно ниво на потребление на В и К услугите за периода на бизнес плана

на "Водоснабдяване и канализация Йовковци" ООД , гр. Велико Търново

ЕИК по БУЛСТАТ: 104055066

№	Описание	Мярка	2024 г.	2027 г.	2028 г.	2029 г.	2030 г.	2031 г.
I.	**Доставяне на вода на потребители**							
1.	**Общо количество вода на входа на системата A3/Q4**	м^3/год	**25 371 266**	**24 640 230**	**24 344 000**	**23 949 600**	**23 071 600**	**22 374 800**
1.1	Добита сурова вода от повърхностни водоизточници	м^3/год	20 181 210	19 538 900	19 304 100	18 996 600	18 333 400	17 810 800
1.2	Добита сурова вода от подземни водоизточници	м^3/год	7 484 124	7 245 130	7 158 100	7 044 003	6 798 100	6 602 800
1.3	Подадена сурова вода от друг ВиК оператор/доставчик	м^3/год	0	0	0	0	0	0
1.4	Подадена пречистена вода от друг ВиК оператор / доставчик	м^3/год	0	0	0	0	0	0
1.5	Продадена сурова вода на друг ВиК оператор	м^3/год						
1.6	Загуби при доставяне сурова вода на друг ВиК оператор	м^3/год						
1.7	Продадена пречистена вода на друг ВиК оператор	м^3/год	1 093 250	1 031 770	1 020 243	1 008 660	997 126	988 037
1.8	Загуби при доставяне пречистена вода на друг ВиК оператор	м^3/год	1 200 818	1 112 030	1 097 957	1 082 343	1 062 774	1 050 763
2	**Обща законна консумация iA14/Q5**	м^3/год	**11 294 149**	**11 171 609**	**11 085 628**	**11 002 961**	**10 933 416**	**10 860 170**
		%	**44.5%**	**45.3%**	**45.5%**	**45.9%**	**47.4%**	**48.5%**
2.1	**Продадена фактурирана вода Q3, в т.ч.:**	м^3/год	**11 248 481**	**11 127 457**	**11 041 923**	**10 959 939**	**10 891 976**	**10 819 712**
		%	**44.3%**	**45.2%**	**45.4%**	**45.8%**	**47.2%**	**48.4%**
2.1.1	*битови потребители*	м^3/год	7 959 369	7 872 453	7 786 790	7 701 128	7 615 465	7 549 049
2.1.2	*обществени и търговски потребители*	м^3/год	513 326	503 955	503 955	503 955	503 955	503 955
2.1.3	*стопански потребители*	м^3/год	2 775 786	2 740 538	2 740 667	2 740 796	2 740 925	2 741 054
2.1.4.	*ефект от намаление на търговски загуби Q8*	м^3/год		10 511	10 511	14 061	31 632	25 654
2.2	**Подадена нефактурирана вода A13(Q3A)**	м^3/год	**45 668**	**44 152**	**43 705**	**43 022**	**41 440**	**40 458**
		%	**0.18%**	**0.18%**	**0.18%**	**0.18%**	**0.18%**	**0.18%**
2.2.1	**Нефактурирана измерена консумация на вода Q3A.1**	м^3/год	33 202	32 090	31 780	31 277	30 130	29 415
2.2.2	**Нефактурирана неизмерена консумация на вода Q3A.2**	м^3/год	12 466	12 062	11 925	11 745	11 310	11 043
3	**Общи загуби на вода A15(Q6)**	м^3/год	**14 077 117**	**13 468 621**	**13 258 372**	**12 946 639**	**12 138 184**	**11 514 630**
		%	**55.48%**	**54.66%**	**54.46%**	**54.06%**	**52.61%**	**51.46%**
		м^3/км/ден	**10.75**	**10.27**	**10.11**	**9.87**	**9.25**	**8.78**
3.1	**Търговски загуби на вода Q8**	м^3/год	**926 051**	**886 028**	**875 517**	**861 456**	**829 824**	**804 170**
		%	**3.6%**	**3.60%**	**3.60%**	**3.60%**	**3.60%**	**3.59%**
3.1.1	Незаконно ползване Q8.1	м^3/год	149 384	142 916	141 556	138 953	133 850	129 712
3.1.2	Неточност при измерване Q8.2	м^3/год	776 667	743 112	733 961	722 503	695 974	674 458
3.2	**Реални загуби на вода Q7**	м^3/год	**13 151 066**	**12 582 593**	**12 382 855**	**12 085 183**	**11 308 360**	**10 710 460**
		%	**51.8%**	**51.1%**	**50.9%**	**50.5%**	**49.0%**	**47.9%**
3.2.1	Течове във водопроводите за сурова вода и загуби при пречистването Q7.1	м^3/год	320 275	306 828	301 868	294 885	276 063	261 400
3.2.2	Течове в системата за пренос и разпределение Q7.2	м^3/год	5 636 690	5 392 853	5 307 478	5 179 306	4 847 747	4 590 045
3.2.3	Течове и препълване на резервоарите за съхранение Q	м^3/год	5 922 578	5 666 713	5 576 941	5 442 382	5 090 550	4 822 811
3.2.4	Течове в сградните отклонения Q7.4	м^3/год	1 271 523	1 216 199	1 196 568	1 168 610	1 094 000	1 036 204
4	**Неносеща приходи вода (неотчетена вода) Q9**	м^3/год	**14 122 785**	**13 512 773**	**13 302 077**	**12 989 661**	**12 179 624**	**11 555 088**
		%	**55.66%**	**54.84%**	**54.64%**	**54.24%**	**52.79%**	**51.64%**
		м^3/км/ден	**10.78**	**10.30**	**10.14**	**9.90**	**9.28**	**8.81**
		разлика	**0**	**0**	**0**	**0**	**0**	**0**
II.	**Отвеждане на отпадъчни води**							
5	**Отведени количества отпадъчни води**	м^3/год	**7 257 657**	**7 231 567**	**7 224 830**	**7 192 649**	**7 159 543**	**7 119 496**
		%	**64.5%**	**65.0%**	**65.4%**	**65.6%**	**65.7%**	**65.8%**
5.1	Битови и приравнените към тях обществени, търговски и др.	м^3/год	**5 365 821**	**5 382 991**	**5 384 985**	**5 361 535**	**5 337 159**	**5 305 844**
5.2	Промишлени и други стопански потребители	м^3/год	**1 891 836**	**1 848 576**	**1 839 845**	**1 831 114**	**1 822 383**	**1 813 652**
III.	**Пречистване на отпадъчни води**							
6	**Пречистени количества отпадъчни води**	м^3/год	**6 531 388**	**6 493 023**	**6 489 698**	**6 491 012**	**6 490 596**	**6 453 050**
		%	**58.1%**	**58.4%**	**58.8%**	**59.2%**	**59.6%**	**59.6%**
6.1	Битови и приравнените към тях обществени, търговски и др.	м^3/год	**5 294 245**	**5 299 354**	**5 301 914**	**5 309 111**	**5 314 580**	**5 282 918**
6.2	Промишлени и други стопански потребители	м^3/год	**1 237 143**	**1 193 668**	**1 187 784**	**1 181 900**	**1 176 016**	**1 170 132**

№	Описание	Мярка	2024 г.	2027 г.	2028 г.	2029 г.	2030 г.	2031 г.
	Пречистени количества отпадъчна вода според:	контрола	0	0	0	0	0	0
6.2.1	степен на замърсеност 1	$м^3$/год	215 674	257 710	256 575	255 440	254 305	253 170
6.2.2	степен на замърсеност 2	$м^3$/год	297 138	259 821	258 471	257 121	255 771	254 421
6.2.3	степен на замърсеност 3	$м^3$/год	724 331	676 137	672 738	669 339	665 940	662 541
IV.	**Доставяне на вода с непитейни качества**							
1.	**Общо количество вода на входа на системата A3/Q4**	$м^3$/год	**0**	**0**	**0**	**0**	**0**	**0**
1.1	Добита сурова вода от повърхностни водоизточници	$м^3$/год						
1.2	Добита сурова вода от подземни водоизточници	$м^3$/год						
1.3	Подадена сурова вода от друг ВиК оператор/доставчик	$м^3$/год	0	0	0	0	0	0
1.4	Подадена пречистена вода от друг ВиК оператор / доставчик	$м^3$/год						
2	**Обща законна консумация iA14/Q5**	$м^3$/год	**0**	**0**	**0**	**0**	**0**	**0**
		%	**0.0%**	**0.0%**	**0.0%**	**0.0%**	**0.0%**	**0.0%**
2.1	**Продадена фактурирана вода Q3**	$м^3$/год						
		%	**0.0%**	**0.0%**	**0.0%**	**0.0%**	**0.0%**	**0.0%**
2.2	**Подадена нефактурирана вода A13(Q3A)**	$м^3$/год	**0**	**0**	**0**	**0**	**0**	**0**
		%	**0.0%**	**0.0%**	**0.0%**	**0.0%**	**0.0%**	**0.0%**
2.2.1	**Нефактурирана измерена консумация на вода Q3A.1**	$м^3$/год						
2.2.2	**Нефактурирана неизмерена консумация на вода Q3A.2**	$м^3$/год						
3	**Общи загуби на вода A15(Q6)**	$м^3$/год	**0**	**0**	**0**	**0**	**0**	**0**
		%	**0.0%**	**0.0%**	**0.0%**	**0.0%**	**0.0%**	**0.0%**
		$м^3$/км/ден	**0.00**	**0.00**	**0.00**	**0.00**	**0.00**	**0.00**
3.1	**Търговски загуби на вода Q8**	$м^3$/год	**0**	**0**	**0**	**0**	**0**	**0**
		%	**0.0%**	**0.0%**	**0.0%**	**0.0%**	**0.0%**	**0.0%**
3.1.1	Незаконно ползване Q8.1	$м^3$/год						
3.1.2	Неточност при измерване Q8.2	$м^3$/год						
3.2	**Реални загуби на вода Q7**	$м^3$/год	**0**	**0**	**0**	**0**	**0**	**0**
		%	**0.0%**	**0.0%**	**0.0%**	**0.0%**	**0.0%**	**0.0%**
3.2.1	Течове във водопроводите за сурова вода и загуби при пречистването Q7.1	$м^3$/год						
3.2.2	Течове в системата за пренос и разпределение Q7.2	$м^3$/год						
3.2.3	Течове и препълване на резервоарите за съхранение Q7.3	$м^3$/год						
3.2.4	Течове в сградните отклонения Q7.4	$м^3$/год						
4	**Неносеща приходи вода (неотчетена вода) Q9**	$м^3$/год	**0**	**0**	**0**	**0**	**0**	**0**
		%	**0.00%**	**0.00%**	**0.00%**	**0.00%**	**0.00%**	**0.00%**
		$м^3$/км/ден	**0.00**	**0.00**	**0.00**	**0.00**	**0.00**	**0.00**
		разлика	0	0	0	0	0	0
V.	**Доставяне вода на друг ВиК оператор - Общо**							
1.	**Общо количество вода на входа на системата A3/Q4**	$м^3$/год	**2 294 068**	**2 143 800**	**2 118 200**	**2 091 003**	**2 059 900**	**2 038 800**
1.1	Добита сурова вода от повърхностни водоизточници	$м^3$/год	2 294 068	2 143 800	2 118 200	2 091 003	2 059 900	2 038 800
1.2	Добита сурова вода от подземни водоизточници	$м^3$/год	0	0	0	0	0	0
1.3	Подадена сурова вода от друг ВиК оператор/доставчик	$м^3$/год	0	0	0	0	0	0
1.4	Подадена пречистена вода от друг ВиК оператор / доставчик	$м^3$/год	0	0	0	0	0	0
2	**Обща законна консумация iA14/Q5**	$м^3$/год	**1 108 161**	**1 045 247**	**1 033 420**	**1 021 515**	**1 009 717**	**1 000 400**
		%	**48.3%**	**48.8%**	**48.8%**	**48.9%**	**49.0%**	**49.1%**
2.1	**Продадена фактурирана вода Q3**	$м^3$/год	**1 093 250**	**1 031 770**	**1 020 243**	**1 008 660**	**997 126**	**988 037**
		%	**47.7%**	**48.1%**	**48.2%**	**48.2%**	**48.4%**	**48.5%**
2.2	**Подадена нефактурирана вода A13(Q3A)**	$м^3$/год	**14 911**	**13 477**	**13 177**	**12 855**	**12 591**	**12 363**
		%	**0.6%**	**0.6%**	**0.6%**	**0.6%**	**0.6%**	**0.6%**

№	Описание	Мярка	2024 г.	2027 г.	2028 г.	2029 г.	2030 г.	2031 г.
3	Общи загуби на вода A15(Q6)	м^3/год	1 185 907	1 098 553	1 084 780	1 069 488	1 050 183	1 038 400
		%	51.7%	51.2%	51.2%	51.1%	51.0%	50.9%
3.1	Търговски загуби на вода Q8	м^3/год	0	0	0	0	0	0
		%	0.0%	0.0%	0.0%	0.0%	0.0%	0.0%
3.2	Реални загуби на вода Q7	м^3/год	1 185 907	1 098 553	1 084 780	1 069 488	1 050 183	1 038 400
		%	51.7%	51.2%	51.2%	51.1%	51.0%	50.9%
4	Неносеща приходи вода (неотчетена вода) Q9	м^3/год	1 200 818	1 112 030	1 097 957	1 082 343	1 062 774	1 050 763
		%	52.34%	51.87%	51.83%	51.76%	51.59%	51.54%
		разлика	0	0	0	0	0	0
	Проверка/равнение фактурирани количества на друг ВиК оператор		*0*	*0*	*0*	*0*	*0*	*0*
	Проверка/равнение загуби при доставяне на друг ВиК оператор		*0*	*0*	*0*	*0*	*0*	*0*

Дата: 14.04.2026 г.

Указания за попълване на справката

1. Попълват се само клетките в жълт цвят

2. В случай, че Неносеща приходи вода Q9 не е равна на сбора на компонентите си, на ред "разлика" ще се калкулират стойности различни от нула - което ще покаже необходимост от ревизия на данните в справката

3. Данните за фактурирани количества за ВС "Основна" и ВС "Доставяне на вода на друг ВиК оператор" са резултативни съответно от Справка № 4.1. и № 4.2. Попълват се данни за фактурирани количества пречистени отпадъчни води единствено за промишлени и други стопански потребители според степени на замърсеност 1, 2, 3.

В случай, че Пречистените фактурирани количества отпадъчни води за промишлени и други стопански потребители в Справка 4.1. не са равни на сумата от Пречистените количества отпадъчни води според степени на замърсеност 1, 2 и 3, на ред "контрола" ще се калкулират стойности различни от нула,

4. Справка № 4 се попълва за всички водоснабдителни системи - ВС "Основна", ВС "Доставяне на вода с непитейни качества", и ВС "Доставяне на вода на друг ВиК оператор". За ВС "Основна" се попълват всички данни за добити и подадени количества в редове 1.1-1.2. и 1.5-1.8, вкл. за ВС "Вода за друг ВиК оператор" (всички системи, ако са повече от една), редове 1.3. и 1.4. не се попълват (данните са резултативни от Справка № 4.2) . За ВС "Доставяне на вода на друг ВиК оператор" (редове 92 - 111 - данните за вход система, продадени водни количества, и неносеща приходи вода Q9 (в т.ч. компонентите на загубите) са резултативни от Справка № 4.2. За ВС "Вода с непитейни качества" се попълват самостоятелни данни за вход, продадена вода и загуби

Приложение № 2

Справка № 4.1.
Отчет и прогноза за фактурирани количества, население и потребители по услуги
на "Водоснабдяване и канализация Йовковци" ООД , гр. Велико Търново
ЕИК по БУЛСТАТ: 104055066

ДОСТАВЯНЕ ВОДА НА ПОТРЕБИТЕЛИТЕ - ОСНОВНА

Параметър	Компонента	Мярка	2023 г.	2024 г.	2025 г.	2027 г.	2028 г.	2029 г.	2030 г.	2031 г.	Средноаритметична2023 г. - 2025 г.	Забележка / Описание
			отчет			разчет						
Променлива F1: Общ брой на населението по последно преброяване и демографски прогнози на НСИ, ползващо услугата доставяне на вода на потребителите в обособената територия, обслужвана от В и К оператора	Включително демографски прогнози на НСИ	бр.				190 239	187 803	185 367	182 931	180 961	199 757	
	ефект на изменение	%					*-1.2805%*	*-1.30%*	*-1.31%*	*-1.08%*		
	Включително очаквано присъединяване на нови потребители, в т.ч. промяна на обслужваната територия	бр.										новите потребители са част от населението, което вече е присъединено към водопроводната мрежа
	Очаквано присъединяване на нови потребители, в т.ч. промяна на обслужваната територия (данни с натрупване)	бр.				0	0	0	0	0		
	ОБЩО	**бр.**	**203 890**	**200 273**	**195 109**	**190 239**	**187 803**	**185 367**	**182 931**	**180 961**		съгласно НСИ- хипотеза на конвергентност. За 2025-2030г. -1.28%; за 2031г. -1.08%
Променлива E10: Общ брой потребители, обслужвани от оператора, които ползват услуга доставяне на вода на потребителите	Включително демографски прогнози на НСИ	бр.				177 114	177 114	177 114	177 114	177 114	176 204	намаляването на населението не води до намаляване на потребителите
	Включително очакваню присъединяване на нови потребители, в т.ч. промяна на обслужваната територия	бр.				469	469	469	469	469		356 бр. население + 113 бр. стопански потребители
	Очаквано присъединяване на нови потребители, в т.ч. промяна на обслужваната територия (данни с натрупване)	бр.				469	938	1 407	1 876	2 345		
	ОБЩО	**бр.**	**175 792**	**176 176**	**176 645**	**177 583**	**178 052**	**178 521**	**178 990**	**179 459**		
	Брой битови потребители на услугата доставяне на вода	бр.	168 978	169 216	169 572	170 284	170 640	170 996	171 352	171 708	169 255	предходна година + 356 бр. нови
	Брой обществени и търговски потребители на услугата доставяне на вода	бр.	712	712	712	712	712	712	712	712	712	предишна година + 0 бр. нови
	Брой стопански потребители на услугата доставяне на вода	бр.	6 102	6 248	6 361	6 587	6 700	6 813	6 926	7 039	6 237	предходна година + 113 бр. нови
	Проверка равнение брой потребители	бр.				*0*	*0*	*0*	*0*	*0*		
Фактурирана вода на битови потребители	Демографски прогнози на НСИ	$м^3$				7 857 501	7 756 886	7 656 272	7 555 657	7 474 289	7 857 501	
	ефект на изменение	%					*-1.2805%*	*-1.30%*	*-1.31%*	*-1.0769%*		
	Очаквано присъединяване на нови потребители, в т.ч. промяна на обслужваната територия	$м^3$				14 952	14 952	14 952	14 952	14 952		Присъединяване на нови потребители към съществуващата мрежа 356*2.5*2.8*12=29 904 м3 /2 = 14 952 м3 /50% от нови потребители, имота е с цел инвестиция/
	Очаквано присъединяване на нови потребители, в т.ч. промяна на обслужваната територия (данни с натрупване)	$м^3$				14 952	29 904	44 856	59 808	74 760		
	ОБЩО	$м^3$	**7 784 048**	**7 959 369**	**7 829 087**	**7 872 453**	**7 786 790**	**7 701 128**	**7 615 465**	**7 549 049**		
Фактурирана вода на обществени и търговски потребители	Прогнози за икономическо развитие на региона	$м^3$				503 955	503 955	503 955	503 955	503 955	503 955	запазване на икон. развитие
	Очаквано присъединяване на нови потребители, в т.ч. промяна на обслужваната територия	$м^3$										
	Очаквано присъединяване на нови потребители, в т.ч. промяна на обслужваната територия (данни с натрупване)	$м^3$				0	0	0	0	0		
	ОБЩО	$м^3$	**493 975**	**513 326**	**504 564**	**503 955**	**503 955**	**503 955**	**503 955**	**503 955**		
Фактурирана вода на стопански потребители	Прогнози за икономическо развитие на региона	$м^3$				2 730 800	2 721 191	2 711 582	2 701 973	2 692 364	2 730 800	Предх.година -9 609 м3 от потребители без реализация 2023г. и 2024г. спрямо 2022г.
	Очаквано присъединяване на нови потребители, в т.ч. промяна на обслужваната територия	$м^3$				9 738	9 738	9 738	9 738	9 738		Присъединяване на нови потребители към съществуващата мрежа 146 бр.-9738 м3
	Очаквано присъединяване на нови потребители, в т.ч. промяна на обслужваната територия (данни с натрупване)	$м^3$				9 738	19 476	29 214	38 952	48 690		
	ОБЩО	$м^3$	**2 735 621**	**2 775 786**	**2 680 992**	**2 740 538**	**2 740 667**	**2 740 796**	**2 740 925**	**2 741 054**		
Общо фактурирана вода на потребителите	Прогнози за население и икономическо развитие	$м^3$				11 092 256	10 982 032	10 871 808	10 761 584	10 670 608	11 092 256	
	Очаквано присъединяване на нови потребители, в т.ч. промяна на обслужваната територия	$м^3$				24 690	24 690	24 690	24 690	24 690		
	Очаквано присъединяване на нови потребители, в т.ч. промяна на обслужваната територия (данни с натрупване)	$м^3$				24 690	49 380	74 070	98 760	123 450		
	Ефект от намаление на търговски загуби	$м^3$				10 511	10 511	14 061	31 632	25 654		
	ОБЩО	$м^3$	**11 013 644**	**11 248 481**	**11 014 643**	**11 127 457**	**11 041 923**	**10 959 939**	**10 891 976**	**10 819 712**		
	Проверка равнение ефект търговски загуби със Справка № 4	$м^3$					0	0	0	0		

ОТВЕЖДАНЕ НА ОТПАДЪЧНИ ВОДИ

	Включително демографски прогнози на НСИ	бр.				122 999	121 393	119 783	118 150	116 836		изчислени на база присъединяване към съществуващате мрежа-запазване на покритие 64.61%
	ефект на изменение (%)	%					*-1.31%*	*-1.33%*	*-1.36%*	*-1.11%*		

Параметър	Компонента	Марка	2023 г.	2024 г.	2025 г.	2027 г.	2028 г.	2029 г.	2030 г.	2031 г.	Средноаритметична2023 г. - 2025 г.	Забележка / Описание
			отчет			разчет						
Променлива wE4: Общ брой на населението по последно преброяване и демографски прогнози на НСИ, ползващо услугата отвеждане на отпадъчни води в обособената територия, обслужвана от оператора за разглеждания период	Включително очаквано присъединяване на нови потребители, в т.ч. промяна на обслужваната територия	бр.				2 682		1 177			129 147	Новите потребители /513 бр./ са част от населението, което вече е присъединено към канализационната мрежа; 2027г. канализация Златарица- 1300 бр.; 2027г. канализация гр. Долна Оряховица 494 бр.; 2027г. канализация с.Кесарево-888 бр;. 2029г. Проект ПОС-гр.Г.О-ца-409 бр., гр. Лясковец-211 бр., гр. Свищов 557 бр.
	Очаквано присъединяване на нови потребители, в т.ч. промяна на обслужваната територия (данни с натрупване)	бр.				2 682	2 682	3 859	3 859	3 859		
	ОБЩО	**бр.**	**131 805**	**129 487**	**126 148**	**125 681**	**124 075**	**123 642**	**122 009**	**120 695**		
Общ брой потребители, обслужвани от оператора, които ползват услуга отвеждане на отпадъчни води	Включително демографски прогнози на НСИ	бр.				104 777	104 777	104 777	104 777	104 777	104 876	намаляването на населението не води до намаляване на потребителите
	Включително очаквано присъединяване на нови потребители, в т.ч. промяна на обслужваната територия	бр.				3 258	576	1 502	576	576		предходна година + 513 бр.в население + 63 бр. стопански потребители; 2027г. канализация Златарица-1300 бр.; 2027г. канализация гр. Долна Оряховица-494 бр.; 2027г. канализация с.Кесарево-888 бр;. 2029г. проект ПОС - гр. Г.Ор-ца-325 бр, гр. Лясковец-155 бр., гр. Свищов 446 бр.
	Очаквано присъединяване на нови потребители, в т.ч. промяна на обслужваната територия (данни с натрупване)	бр.				3 258	3 834	5 336	5 912	6 488		
	ОБЩО	**бр.**	**104 249**	**104 901**	**105 477**	**108 035**	**108 611**	**110 113**	**110 689**	**111 265**		
	Брой битови потребители на услугата отвеждане	бр.	100 367	100 922	101 435	103 867	104 380	105 819	106 332	106 845	100 908	предходна година +513 бр. нови; 2027г. - 1406 бр.; 2030г. ПОС- 926 бр.
	Брой обществени и търговски потребители на услугата отвеждане	бр.	207	207	207	207	207	207	207	207	207	
	Брой стопански потребители на услугата отвеждане	бр.	3 675	3 772	3 835	3 961	4 024	4 087	4 150	4 213	3 761	предходна година +63 бр. нови
	Проверка: равнение брой потребители	бр.				*0*	*0*	*0*	*0*	*0*		
Фактурирана вода на битови потребители	Демографски прогнози на НСИ	$м^3$				4 948 223	4 883 614	4 818 844	4 753 148	4 700 287	4 948 223	
	ефект на изменение (%)	%					*-1.3057%*	*-1.3263%*	*-1.36%*	*-1.11%*		
	Очаквано присъединяване на нови потребители, в т.ч. промяна на обслужваната територия	$м^3$				66 603	66 603	41 320	41 320	21 546		2027-2031г. -513*2.5 *2.8 *12=43 092 /2 = 21 546 м3 /50% от нови потребители, имота е с цел инвестиция/; 2027г.-1300 бр. население гр. Златарица*2.8*12=43680 /2=21 840 м3; 2027г. канализация гр. Долна Оряховица 494 бр.*2.8*12 =16598 /2 =8 299 м3; 2027г. канализация с.Кесарево-888 бр *2.8*12 = 29 837 /2 = 14 918 м3; 2028г. гр. Златарица -другата половина 21 840 м3; 2028г. канализация гр. Долна Оряховица другата половина=8 299 м3; 2028г. канализация с.Кесарево-другата половина = 14 918м3; 2029г. проект ПОС -население гр. Г.О-409 бр.+ гр.Лясковец -211 бр.+ гр. Свищов 557 бр.= 1177 бр.*2.8*12= 39 547 /2 = 19 774 м3; 2030г. другата половина - 19 774м3;
	Очаквано присъединяване на нови потребители, в т.ч. промяна на обслужваната територия (данни с натрупване)	$м^3$				66 603	133 206	174 526	215 846	237 392		
	ОБЩО	$м^3$	**4 916 413**	**4 983 403**	**4 944 852**	**5 014 826**	**5 016 820**	**4 993 370**	**4 968 994**	**4 937 679**		
Фактурирана вода на обществени и търговски потребители	Прогнози за икономическо развитие на региона	$м^3$				368 165	368 165	368 165	368 165	368 165	368 165	запазване на иконом.развитие
	Очаквано присъединяване на нови потребители, в т.ч. промяна на обслужваната територия	$м^3$										
	Очаквано присъединяване на нови потребители, в т.ч. промяна на обслужваната територия (данни с натрупване)	$м^3$				0	0	0	0	0		
	ОБЩО	$м^3$	**351 819**	**382 418**	**370 258**	**368 165**	**368 165**	**368 165**	**368 165**	**368 165**		
Фактурирана вода на стопански потребители	Прогнози за икономическо развитие на региона	$м^3$				1 846 058	1 834 809	1 823 560	1 812 311	1 801 062	1 846 058	Предх.година -11 249 м3 от потребители без реализация 2023 и 2024 спрямо 2022г.
	Очаквано присъединяване на нови потребители, в т.ч. промяна на обслужваната територия	$м^3$				2 518	2 518	2 518	2 518	2 518		2518 м3/годишно на база предходни години
	Очаквано присъединяване на нови потребители, в т.ч. промяна на обслужваната територия (данни с натрупване)	$м^3$				2 518	5 036	7 554	10 072	12 590		

Параметър	Компонента	Мярка	2023 г.	2024 г.	2025 г.	2027 г.	2028 г.	2029 г.	2030 г.	2031 г.	Средноаритметична2023 г. - 2025 г.	Забележка / Описание
			отчет			разчет						
	ОБЩО	$м^3$	**1 813 952**	**1 891 836**	**1 832 387**	**1 848 576**	**1 839 845**	**1 831 114**	**1 822 383**	**1 813 652**		
Общо фактурирани отведени отпадъчни води на потребителите	Прогнози за икономическо развитие на региона	$м^3$				7 162 446	7 086 588	7 010 569	6 933 625	6 869 514	7 162 446	
	Очаквано присъединяване на нови потребители, в т.ч. промяна на обслужваната територия	$м^3$				69 121	69 121	43 838	43 838	24 064		
	Очаквано присъединяване на нови потребители, в т.ч. промяна на обслужваната територия (данни с натрупване)	$м^3$				69 121	138 242	182 080	225 918	249 982		
	ОБЩО	$м^3$	**7 082 184**	**7 257 657**	**7 147 497**	**7 231 567**	**7 224 830**	**7 192 649**	**7 159 543**	**7 119 496**		
ПРЕЧИСТВАНЕ НА ОТПАДЪЧНИ ВОДИ												
Променлива wE2: Общ брой на населението по последно преброяване и демографски прогнози на НСИ, ползващо услугата пречистване на отпадъчни води в обособената територия, обслужвана от оператора за разглеждания период	Включително демографски прогнози на НСИ	бр.				116 146	114 627	113 114	111 560	110 298	121 951	изчислени на база присъединяване към съществуващате мрежа-запазване на покритие 61.01%
	ефект на изменение (%)	%					*-1.31%*	*-1.32%*	*-1.37%*	*-1.13%*		
	Включително очаквано присъединяване на нови потребители, в т.ч. промяна на обслужваната територия	бр.				2 682		2 934				Новите потребители /513 бр./ са част от населението, което вече е присъединено към канализационната мрежа и ПСОВ; 2027г -канализация гр. Златарица-1300 бр.; 2027г. канализация гр. Долна Оряховица 494 бр.; 2027г. канализация с.Кесарево-888 бр; 2029г. Проект ПОС - гр. В.Търново- 1766 бр., гр. Г.Оряховица-409 бр, гр. Лясковец 211 бр., гр. Свищов 557 бр.
	Очаквано присъединяване на нови потребители, в т.ч. промяна на обслужваната територия (данни с натрупване)	бр.				2 682	2 682	5 616	5 616	5 616		
	ОБЩО	**бр.**	**124 460**	**122 272**	**119 120**	**118 828**	**117 309**	**118 730**	**117 176**	**115 914**		
Общ брой потребители, обслужвани от оператора, които ползват услуга пречистване на отпадъчни води	Включително демографски прогнози на НСИ	бр.				96 429	96 429	96 429	96 429	96 429	95 184	намаляването на населението не води до намаляване на потребителите
	Включително очаквано присъединяване на нови потребители, в т.ч. промяна на обслужваната територия	бр.				2 022	616	3 130	616	616		555 бр.население + 61 бр. стопански потребители; 2027г. -канализация гр. Златарица-1012 бр.; Долна Оряховица - 153 бр., Кесарево -241 бр. 2029г. проект ПОС - гр. В.Търново- 1548 бр., гр. Г.Оряховица-364 бр, гр. Лясковец 155 бр., гр. Свищов 447 бр.
	Очаквано присъединяване на нови потребители, в т.ч. промяна на обслужваната територия (данни с натрупване)	бр.				2 022	2 638	5 768	6 384	7 000		
	ОБЩО	**бр.**	**94 542**	**95 197**	**95 813**	**98 451**	**99 067**	**102 197**	**102 813**	**103 429**		
	Брой битови потребители на услугата пречистване	бр.	90 961	91 519	92 074	94 590	95 145	95 700	98 769	99 324	91 518	предходна година +555 бр. нови; 2027г. - 1406 бр.; 2030г. ПОС - 2514 бр.
	Брой обществени и търговски потребители на услугата пречистване	бр.	171	171	171	171	171	171	171	171	171	
	Брой стопански потребители на услугата пречистване	бр.	3 410	3 507	3 568	3 690	3 751	3 812	3 873	3 934	3 495	предходна година +61 бр. нови
	Проверка: равнение брой потребители	бр.				*0*	*0*	*2 514*	*0*	*0*		
Фактурирана вода на битови потребители	Демографски прогнози на НСИ	$м^3$				4 896 906	4 832 863	4 769 072	4 703 553	4 650 345	4 896 906	
	ефект на изменение (%)	%					*-1.31%*	*-1.32%*	*-1.37%*	*-1.13%*		
	Очаквано присъединяване на нови потребители, в т.ч. промяна на обслужваната територия	$м^3$				66 603	66 603	70 988	70 988	21 546		2027-2031г. -513*2.5 *2.8 *12=46 620/2=21 546 м3 /50% от нови потребители с цел инвестиция/; 2027г.-1300 бр. население гр. Златарица*2.8*12=43680 /2=21 840 м3; 2027г. канализация гр. Долна Оряховица 494 бр *2.8*12 =16598 /2 =8 299 м3; 2027г. канализация с.Кесарево-888 бр *2.8*12 = 29 837 /2 = 14 918 м3; 2028г. гр. Златарица -другата половина 21 840 м3; 2028г. канализация гр. Долна Оряховица другата половина=8 299 м3; 2028г. канализация с.Кесарево-другата половина = 14 918м3; ; 2029г. проект ПОС -население гр. В.Търново-1766 бр.+ гр. Г.О-409 бр.+ гр.Лясковец -211 бр.+ гр. Свищов 557 бр.= 2943 бр.*2.8*12=100 632 /2= 49 442 м3; 2030г. другата половина 49 442 м3;
	Очаквано присъединяване на нови потребители, в т.ч. промяна на обслужваната територия (данни с натрупване)	$м^3$				66 603	133 206	204 194	275 182	296 728		

4.1. Фактурирани количества

Параметър	Компонента	Мярка	2023 г.	2024 г.	2025 г.	2027 г.	2028 г.	2029 г.	2030 г.	2031 г.	Средноаритметична2023 г. - 2025 г.	Забележка / Описание
			отчет			разчет						
	ОБЩО	$м^3$	**4 850 745**	**4 945 235**	**4 894 739**	**4 963 509**	**4 966 069**	**4 973 266**	**4 978 735**	**4 947 073**		
Фактурирана вода на обществени и търговски потребители	Прогнози за икономическо развитие на региона	$м^3$				335 845	335 845	335 845	335 845	335 845	335 845	запазване на иконом.развитие
	Очаквано присъединяване на нови потребители, в т.ч. промяна на обслужваната територия	$м^3$										
	Очаквано присъединяване на нови потребители, в т.ч. промяна на обслужваната територия (данни с натрупване)	$м^3$				0	0	0	0	0		
	ОБЩО	$м^3$	**318 896**	**349 010**	**339 629**	**335 845**	**335 845**	**335 845**	**335 845**	**335 845**		
Фактурирана вода на стопански потребители	Прогнози за икономическо развитие на региона	$м^3$				1 191 150	1 182 748	1 174 346	1 165 944	1 157 542	1 191 150	Предх.година -8 402 м3 от потребители без реализация 2023 и 2024 спрямо 2022г.
	Очаквано присъединяване на нови потребители, в т.ч. промяна на обслужваната територия	$м^3$				2 518	2 518	2 518	2 518	2 518		2518 м3/годишно на база предходни години
	Очаквано присъединяване на нови потребители, в т.ч. промяна на обслужваната територия (данни с натрупване)	$м^3$				2 518	5 036	7 554	10 072	12 590		
	ОБЩО	$м^3$	**1 172 462**	**1 237 143**	**1 163 846**	**1 193 668**	**1 187 784**	**1 181 900**	**1 176 016**	**1 170 132**		
Общо фактурирани пречистени отпадъчни води на потребителите	Прогнози за икономическо развитие на региона	$м^3$				6 423 902	6 351 456	6 279 264	6 205 342	6 143 732	6 423 902	
	Очаквано присъединяване на нови потребители, в т.ч. промяна на обслужваната територия	$м^3$				69 121	69 121	73 506	73 506	24 064		
	Очаквано присъединяване на нови потребители, в т.ч. промяна на обслужваната територия (данни с натрупване)	$м^3$				69 121	138 242	211 748	285 254	309 318		
	ОБЩО	$м^3$	**6 342 103**	**6 531 388**	**6 398 214**	**6 493 023**	**6 489 698**	**6 491 012**	**6 490 596**	**6 453 050**		

ИЗЧИСЛЕНИЯ

Фактурирано потребление на население	Доставяне вода на потребителите	л/ж/д	105	109	110	113	114	114	114	114		
	Отвеждане на отпадъчни води	л/ж/д	102	105	107	109	111	111	112	112		
	Пречистване на отпадъчни води	л/ж/д	107	111	113	114	116	115	116	117		
Фактурирано потребление на битови потребители	Доставяне вода на потребителите	$м^3$/мес.	3.84	3.92	3.85	3.85	3.80	3.75	3.70	3.66		
	Отвеждане на отпадъчни води	$м^3$/мес.	4.08	4.11	4.06	4.02	4.01	3.93	3.89	3.85		
	Пречистване на отпадъчни води	$м^3$/мес.	4.44	4.50	4.43	4.37	4.35	4.33	4.20	4.15		
Фактурирано потребление на обществени и търговски потребители	Доставяне вода на потребителите	$м^3$/мес.	58	60	59	59	59	59	59	59		
	Отвеждане на отпадъчни води	$м^3$/мес.	142	154	149	148	148	148	148	148		
	Пречистване на отпадъчни води	$м^3$/мес.	155	170	166	164	164	164	164	164		
Фактурирано потребление на стопански потребители	Доставяне вода на потребителите	$м^3$/мес.	37	37	35	35	34	34	33	32		
	Отвеждане на отпадъчни води	$м^3$/мес.	41	42	40	39	38	37	37	36		
	Пречистване на отпадъчни води	$м^3$/мес.	29	29	27	27	26	26	25	25		
Ефект от намаление на търговски загуби	Доставяне вода на потребителите	$м^3$/мес.				876	876	1 172	2 636	2 138		
Население	Съотношение на населението, ползващо услугата отвеждане на отпадъчни води спрямо населението, ползващо услугата доставяне вода на потребителите	%	64.65%	64.66%	64.66%	66.06%	66.07%	66.70%	66.70%	66.70%		
	Съотношение на населението, ползващо услугата пречистване на отпадъчни води спрямо населението, ползващо услугата доставяне вода на потребителите	%	61.04%	61.05%	61.05%	62.46%	62.46%	64.05%	64.05%	64.05%		
Потребители	Съотношение на брой потребители, ползващи услугата отвеждане на отпадъчни води спрямо брой потребители, ползващи услугата доставяне вода на потребителите	%	59.30%	59.54%	59.71%	60.84%	61.00%	61.68%	61.84%	62.00%		
	Съотношение на брой потребители, ползващи услугата пречистване на отпадъчни води спрямо брой потребители, ползващи услугата доставяне вода на потребителите	%	53.78%	54.04%	54.24%	55.44%	55.64%	57.25%	57.44%	57.63%		
Фактурирани количества	Съотношение на фактурирани количества отведени отпадъчни води спрямо фактурираните количества вода доставена на потребителите	%	64.30%	64.52%	64.89%	64.99%	65.43%	65.63%	65.73%	65.80%		
	Съотношение на фактурирани количества пречистени отпадъчни води спрямо фактурираните количества вода доставена на потребителите	%	57.58%	58.06%	58.09%	58.35%	58.77%	59.22%	59.59%	59.64%		

Дата: 14.04.2026 г.

Указания за попълване на справката

1. Попълват се само клетките в жълт цвят

2. Цифрите в редове "Проверка/равнение ефект търговски загуби със Справка № 4" трябва да са нули

3. Справка № 4.1. се попълва само за ВС "Основна"

Фиксиран курс на лева към 1 евро	1.95583 лв.

Приложение № 2

Справка № 4.2.

Отчет и прогноза за продадени и/или закупени водни количества на/от други ВиК оператори на "Водоснабдяване и канализация Йовковци" ООД , гр. Велико Търново

ЕИК по БУЛСТАТ: 104055066

№	Описание	Мярка	2024 г.	2027 г.	2028 г.	2029 г.	2030 г.	2031 г.
I.	**Продадени водни количества**							
1.	**Доставяне на вода на друг ВиК оператор -**							
1.1.	**Общо количество вода на входа на системата А3/Q4**	м³/год	2 294 068	2 143 800	2 118 200	2 091 003	2 059 900	2 038 800
1.1.	Добита сурова вода от повърхностни водоизточници	м³/год	2 294 068	2 143 800	2 118 200	2 091 003	2 059 900	2 038 800
1.2.	Добита сурова вода от подземни водоизточници	м³/год						
1.3.	Подадена сурова вода от друг ВиК оператор/доставчик	м³/год						
1.4.	Подадена пречистена вода от друг ВиК оператор / доставчик	м³/год						
2.1.	**Продадена фактурирана вода Q3**	м³/год	1 093 250	1 031 770	1 020 243	1 008 660	997 126	988 037
		%	47.66%	48.13%	48.17%	48.24%	48.41%	48.46%
2.2.	**Подадена нефактурирана вода А13(Q3A)**	м³/год	14 911	13 477	13 177	12 855	12 591	12 363
		%	0.6%	0.6%	0.6%	0.6%	0.6%	0.6%
3.	**Общи загуби на вода А15(Q6)**	м³/год	1 185 907	1 098 553	1 084 780	1 069 488	1 050 183	1 038 400
		%	51.7%	51.2%	51.2%	51.1%	51.0%	50.9%
3.1	**Търговски загуби на вода Q8**	м³/год	0					
		%	0.0%	0.0%	0.0%	0.0%	0.0%	0.0%
3.2	**Реални загуби на вода Q7**	м³/год	1 185 907	1 098 553	1 084 780	1 069 488	1 050 183	1 038 400
		%	51.7%	51.2%	51.2%	51.1%	51.0%	50.9%
4.	**Неносеща приходи вода (неотчетена вода) Q9**	м³/год	1 200 818	1 112 030	1 097 957	1 082 343	1 062 774	1 050 763
		%	52.34%	51.87%	51.83%	51.76%	51.59%	51.54%
		разлика	0	0	0	0	0	0
II.	**Доставяне на вода на друг ВиК оператор -**							
1.	**Общо количество вода на входа на системата А3/Q4**	м³/год	0	0	0	0	0	0
1.1.	Добита сурова вода от повърхностни водоизточници	м³/год						
1.2.	Добита сурова вода от подземни водоизточници	м³/год						
1.3.	Подадена сурова вода от друг ВиК оператор/доставчик	м³/год						
1.4.	Подадена пречистена вода от друг ВиК оператор / доставчик	м³/год						
2.1.	**Продадена фактурирана вода Q3**	м³/год						
		%	0.00%	0.00%	0.00%	0.00%	0.00%	0.00%
2.2.	**Подадена нефактурирана вода А13(Q3A)**	м³/год						
		%	0.0%	0.0%	0.0%	0.0%	0.0%	0.0%
3.	**Общи загуби на вода А15(Q6)**	м³/год	0	0	0	0	0	0
		%	0.0%	0.0%	0.0%	0.0%	0.0%	0.0%
3.1.	**Търговски загуби на вода Q8**	м³/год						
		%	0.0%	0.0%	0.0%	0.0%	0.0%	0.0%
3.2.	**Реални загуби на вода Q7**	м³/год						
		%	0.0%	0.0%	0.0%	0.0%	0.0%	0.0%
4.	**Неносеща приходи вода (неотчетена вода) Q9**	м³/год	0	0	0	0	0	0
		%	0.00%	0.00%	0.00%	0.00%	0.00%	0.00%
		разлика	0	0	0	0	0	0
III.	**Доставяне на вода на друг ВиК оператор -**							
1.	**Общо количество вода на входа на системата А3/Q4**	м³/год	0	0	0	0	0	0
1.1.	Добита сурова вода от повърхностни водоизточници	м³/год						
1.2.	Добита сурова вода от подземни водоизточници	м³/год						
1.3.	Подадена сурова вода от друг ВиК оператор/доставчик	м³/год						
1.4.	Подадена пречистена вода от друг ВиК оператор / доставчик	м³/год						
2.	**Продадена фактурирана вода Q3**	м³/год						
		%	0.00%	0.00%	0.00%	0.00%	0.00%	0.00%
2.2	**Подадена нефактурирана вода А13(Q3A)**	м³/год						
		%	0.0%	0.0%	0.0%	0.0%	0.0%	0.0%
3.	**Общи загуби на вода А15(Q6)**	м³/год	0	0	0	0	0	0
		%	0.0%	0.0%	0.0%	0.0%	0.0%	0.0%
3.1.	**Търговски загуби на вода Q8**	м³/год						
		%	0.0%	0.0%	0.0%	0.0%	0.0%	0.0%
3.2.	**Реални загуби на вода Q7**	м³/год						
		%	0.0%	0.0%	0.0%	0.0%	0.0%	0.0%
4.	**Неносеща приходи вода (неотчетена вода) Q9**	м³/год	0	0	0	0	0	0
		%	0.00%	0.00%	0.00%	0.00%	0.00%	0.00%
		разлика	0	0	0	0	0	0
II.	**Закупени водни количества**							
1.	**ВиК оператор (наименование на продавача): "ВиК" ....**							
1.1.	Закупена сурова вода от друг ВиК оператор	м³/год						
		лв./м³						
	Разходи за закупена сурова вода	хил.лв./год	0	0	0	0	0	0
1.2.	Закупена пречистена вода от друг ВиК оператор	м³/год						
		лв./м³						
	Разходи за закупена пречистена вода	хил.лв./год	0	0	0	0	0	0
2.	**ВиК оператор (наименование на продавача):**							

Марка	2024 г.	2027 г.	2028 г.	2029 г.	2030 г.	2031 г.
евро/м^3	0.00	0.00	0.00	0.00	0.00	0.00
хил.евро/год.	0	0	0	0	0	0
евро/м^3	0.00	0.00	0.00	0.00	0.00	0.00
хил.евро/год.	0	0	0	0	0	0

4.2. Продад. и закупени кол-ва

№	Описание	Мярка	2024 г.	2027 г.	2028 г.	2029 г.	2030 г.	2031 г.
2.1.	Закупена сурова вода от друг ВиК оператор	м^3/год						
		лв./м^3						
	Разходи за закупена сурова вода	хил.лв./год.	0	0	0	0	0	0
2.2.	Закупена пречистена вода от друг ВиК оператор	м^3/год						
		лв./м^3						
	Разходи за закупена пречистена вода	хил.лв./год.	0	0	0	0	0	0
3.	**ВиК оператор (наименование на продавача):**							
3.1.	Закупена сурова вода от друг ВиК оператор	м^3/год						
		лв./м^3						
	Разходи за закупена сурова вода	хил.лв./год.	0	0	0	0	0	0
3.2.	Закупена пречистена вода от друг ВиК оператор	м^3/год						
		лв./м^3						
	Разходи за закупена пречистена вода	хил.лв./год.	0	0	0	0	0	0
4.	**ВиК оператор (наименование на продавача):**							
4.1.	Закупена сурова вода от друг ВиК оператор	м^3/год						
		лв./м^3						
	Разходи за закупена сурова вода	хил.лв./год.	0	0	0	0	0	0
4.2.	Закупена пречистена вода от друг ВиК оператор	м^3/год						
		лв./м^3						
	Разходи за закупена пречистена вода	хил.лв./год.	0	0	0	0	0	0
5.	**ВиК оператор (наименование на продавача):**							
5.1.	Закупена сурова вода от друг ВиК оператор	м^3/год						
		лв./м^3						
	Разходи за закупена сурова вода	хил.лв./год.	0	0	0	0	0	0
5.2.	Закупена пречистена вода от друг ВиК оператор	м^3/год						
		лв./м^3						
	Разходи за закупена пречистена вода	хил.лв./год.	0	0	0	0	0	0
6.	**ОБЩО**							
6.1.	Закупена сурова вода на друг ВиК оператор	м^3/год	0	0	0	0	0	0
	Разходи за закупена сурова вода	хил.лв./год.	0	0	0	0	0	0
6.2.	Закупена пречистена вода на друг ВиК оператор	м^3/год	0	0	0	0	0	0
	Разходи за закупена пречистена вода	хил.лв./год.	0	0	0	0	0	0
III.	**Закупени водни количества за ВС "Доставяне на вода с непитейни качества"**							
1.	**ВиК оператор (наименование на продавача):**							
1.1.	Закупена сурова вода от друг ВиК оператор	м^3/год						
		лв./м^3						
	Разходи за закупена сурова вода	хил.лв./год.	0	0	0	0	0	0
		Контроли	0	0	0	0	0	0

Дата: 14.04.2026 г.

Указания за попълване на справката

1. Попълват се само клетките в жълт цвят

2. В случай, че Неносеща приходи вода Q9 не е равна на сбора на компонентите си, на ред "разлика" ще се калкулират стойности различни от нула - което ще покаже необходимост от ревизия на данните в справката

3. За ВС "Доставяне на вода на друг ВиК оператор" се попълват данни за вход, продадена вода и загуби за съответния ВиК оператор. За закупените водни количества от други ВиК оператори доставчици се представят данни за количества и цени.

Марка	2024 г.	2027 г.	2028 г.	2029 г.	2030 г.	2031 г.
евро/м^3	0.00	0.00	0.00	0.00	0.00	0.00
хил.евро/год.	0	0	0	0	0	0
евро/м^3	0.00	0.00	0.00	0.00	0.00	0.00
хил.евро/год.	0	0	0	0	0	0
евро/м^3	0.00	0.00	0.00	0.00	0.00	0.00
хил.евро/год.	0	0	0	0	0	0
евро/м^3	0.00	0.00	0.00	0.00	0.00	0.00
хил.евро/год.	0	0	0	0	0	0
евро/м^3	0.00	0.00	0.00	0.00	0.00	0.00
хил.евро/год.	0	0	0	0	0	0
евро/м^3	0.00	0.00	0.00	0.00	0.00	0.00
хил.евро/год.	0	0	0	0	0	0
евро/м^3	0.00	0.00	0.00	0.00	0.00	0.00
хил.евро/год.	0	0	0	0	0	0
евро/м^3	0.00	0.00	0.00	0.00	0.00	0.00
хил.евро/год.	0	0	0	0	0	0
хил.евро/год.	0	0	0	0	0	0
хил.евро/год.	0	0	0	0	0	0
евро/м^3	0.00	0.00	0.00	0.00	0.00	0.00
хил.евро/год.	0	0	0	0	0	0

Фиксиран курс на лева към 1 евро | 1.95583 лв.

Справка № 5
Персонал
на "Водоснабдяване и канализация Йовковци" ООД, гр. Велико Търново
ЕИК по БУЛСТАТ: 104055066

Регулирана дейност (част 1)

№	Наименование	Доставяне на вода на потребителите 2024 г.	2027 г.	2028 г.	2029 г.	2030 г.	2031 г.	Отвеждане на отпадъчните води 2024 г.	2027 г.	2028 г.	2029 г.	2030 г.	2031 г.	Пречистване на отпадъчните води 2024 г.	2027 г.	2028 г.	2029 г.	2030 г.	2031 г.
1	Брой служители, бр.																		
1.1.	Брой лица по трудово правоотношение, нает на пълно и непълно работно време (без служители по майчинство)	473	476	476	477	477	478	30	34	34	41	41	41	80	87	87	88	88	88
1.1.1	Брой лица по трудово правоотношение, нает на пълно работно време (без служители по майчинство)	473	476	476	477	477	478	30	34	34	41	41	41	80	87	87	88	88	88
1.1.2.	Брой лица по трудово правоотношение, нает на непълно работно време																		
1.2.	Общ брой служители на заетост, еквивалент на пълна заетост (ЕПЗ)	473.06	475.70	475.95	476.70	477.10	477.80	30.4	33.9	34.1	40.7	40.7	41.0	80.5	86.8	86.6	87.6	87.7	87.7
1.2.1.	Ръководители	9	8.05	8.05	8.05	8.05	8.05	0.53	0.53	0.53	0.88	0.88	0.88	1.64	1.64	1.64	1.64	1.70	1.70
1.2.2.	Специалисти	10	9.16	9.16	9.16	9.36	9.36	0.54	0.54	0.54	0.74	0.74	0.74	5.69	6.68	6.68	6.68	6.68	6.68
1.2.3.	Техници и приложни специалисти	43	46.41	46.41	46.41	46.41	46.41	2.37	2.37	2.37	2.77	2.77	2.77	10.86	11.86	11.86	11.86	11.86	11.86
1.2.4	Помощен административен персонал	37.65	38.90	38.90	38.90	38.90	38.90	2.21	2.21	2.21	2.51	2.51	2.51	6.85	6.85	6.85	6.85	6.85	6.85
1.2.5.	Персонал, зает с услуги за населението, търговията и охраната	10	10.74	10.74	10.74	10.74	10.74	0.57	0.57	0.57	0.87	0.87	0.87	1.46	1.46	1.46	1.46	1.46	1.46
1.2.6.	Квалифицирани работници в селското, горското, ловното и рибното стопанство																		
1.2.7.	Квалифицирани работници и сродни на тях занаятчии	193	193.03	193.05	193.05	193.05	193.35	16.44	19.94	19.94	22.94	22.94	23.24	15.68	17.98	17.68	18.68	18.68	18.68
1.2.8.	Машинни оператори и монтажници	73	73.20	73.51	73.26	73.26	73.26	6.62	6.62	6.82	7.82	7.82	7.82	34.53	36.53	36.53	36.53	36.53	36.53
1.2.9	Лица, неизискващи специална квалификация	97	97	97	97	97	97	1	1	1	2	2	2	4	4	4	4	4	4
1.3.	Пряко зает персонал на заетост ЕПЗ	336	338	338	338	339	339	23	25	25	30	30	31	56	62	62	63	63	63
1.4.	Непряко зает персонал на заетост ЕПЗ	137	138	138	138	139	139	8	9	9	10	10	10	23	25	25	25	25	25
1.5	в т.ч. Разпределен общ административен персонал	38	39	39	39	39	39	2	3	3	3	3	3	7	8	8	8	8	8
1.6	Разпределение на общ административен персонал	[illegible]	39	39	39	39	39	3	3	3	3	3	4	7	7	7	7	7	7
2	Разходи за възнаграждения по трудови правоотношения, хил.лв.	9 276	14 008	16 102	18 517	21 294	24 488	637	877	1 008	1 160	1 334	1 534	1 656	2 447	2 814	3 236	3 721	4 279
2.1.1	Ръководители	454	677	779	895	1 030	1 184	27	34	40	45	52	60	80	123	141	163	187	215
2.1.2	Специалисти	296	464	534	614	706	812	16	21	24	28	32	37	159	237	272	313	360	414
2.1.3	Техници и приложни специалисти	1 108	1 773	2 039	2 345	2 697	3 102	62	87	100	115	133	153	267	415	478	549	632	726
2.1.4	Помощен административен персонал	744	1 172	1 347	1 550	1 782	2 049	43	60	68	79	91	104	134	213	245	282	324	372
2.1.5	Персонал, зает с услуги за населението, търговията и охраната	164	251	289	332	382	439	10	13	15	17	20	23	24	37	43	49	56	65
2.1.6.	Квалифицирани работници в селското, горското, ловното и рибното стопанство		0	0	0	0	0		0	0	0	0	0		0	0		0	
2.1.7.	Квалифицирани работници и сродни на тях занаятчии	3 516	5 518	6 115	7 033	8 088	9 301	313	460	529	609	700	805	285	406	467	537	617	710
2.1.8.	Машинни оператори и монтажници	1 497	2 240	2 576	2 963	3 407	3 918	148	179	205	236	272	312	649	930	1 069	1 230	1 414	1 626
2.1.9.	Лица, неизискващи специална квалификация	1 497	2 105	2 421	2 784	3 202	3 682	18	22	26	30	34	39	58	86	99	114	131	150
2.2	в т.ч. Разходи за възнаграждения за оперативен ремонт, хил.лв.	549	660	669	664	538	522	24	25	26	26	24	24	14	16	16	16	15	15
2.3	в т.ч. Капитализирани разходи за възнаграждения, хил.лв.	134	199	229	264	303	348	5	7	8	9	10	12						
3	Разходи за социални осигуровки, хил.лв.	1 941	2 952	3 395	3 904	4 490	[illegible]	185	251	289	332	382	439	342	520	598	688	791	910
3.1	в т.ч. Разходи за социални осигуровки за оперативен ремонт, хил.лв.	114	137	138	138	112	108	5	5	5	5	5	5	3	3	3	3	3	3
3.2	в т.ч. Капитализирани разходи за социални осигуровки, хил.лв.	28	43	49	56	65	74	2	3	3	4	4	5						
4	Социални разходи (вкл. ваучери за храна), хил.лв.	1 011	1 538	1 768	2 033	2 339	2 689	65	99	114	131	150	173	172	262	301	346	398	458
4.1	в т.ч. социални разходи (вкл. ваучери за храна) за оперативен ремонт, хил.лв.	61	73	74	74	60	58	2	2	2	2	2	2	1	1	1	1	1	1
4.2	в т.ч. капитализирани социални разходи, хил.лв.	14	21	23	28	32	37												
5.1	Среден размер на възнаграждение на единица персонал на заетост ЕПЗ (хил.лв./ЕПЗ)	19.61	29.43	33.83	38.88	44.63	51.25	20.93	25.83	29.54	28.50	32.77	37.41	20.58	28.20	32.48	36.93	42.44	48.80
	темп на изменение спрямо предходната година, %	X	50.10%	14.94%	14.87%	14.90%	14.83%	X	23.45%	14.33%	-3.51%	15.00%	14.16%	X	37.03%	15.17%	13.69%	14.92%	15.00%
	изменение спрямо 2024 г., %	X	50.10%	72.53%	98.19%	127.62%	161.38%	X	23.47%	41.14%	36.18%	56.61%	78.78%	X	37.03%	57.82%	79.42%	106.20%	137.13%
5.1.1	Ръководители	50.06	84.11	96.73	111.24	127.93	147.12	50.94	64.88	74.61	51.68	59.43	68.34	48.78	75.00	86.24	99.18	110.03	126.54
5.1.2	Специалисти	29.02	50.68	58.28	67.02	75.43	86.74	29.63	39.19	45.06	37.82	43.49	50.01	27.96	35.44	40.75	46.87	53.90	61.98
5.1.3	Техници и приложни специалисти	25.86	38.21	43.95	50.54	58.12	66.84	26.16	36.83	42.35	41.67	47.92	55.11	24.59	35.01	40.27	46.31	53.25	61.24
5.1.4	Помощен административен персонал	19.76	30.12	34.64	39.84	45.81	52.68	19.46	26.93	30.97	31.36	36.06	41.47	19.56	31.08	35.75	41.11	47.27	54.37
5.1.5	Персонал, зает с услуги за населението, търговията и охраната	16.62	23.40	26.91	30.94	35.58	40.92	17.54	23.20	26.68	20.10	23.12	26.59	16.44	25.36	29.17	33.54	38.57	44.36
5.1.6	Квалифицирани работници в селското, горското, ловното и рибното стопанство	0.00	0.00	0.00	0.00	0.00	0.00	0.00	0.00	0.00	0.00	0.00	0.00	0.00	0.00	0.00	0.00	0.00	0.00
5.1.7	Квалифицирани работници и сродни на тях занаятчии	18.21	27.88	31.68	36.43	41.89	48.00	19.04	23.08	26.54	26.53	30.51	34.64	18.18	22.58	26.41	28.74	33.06	38.01
5.1.8	Машинни оператори и монтажници	20.42	31.00	35.53	40.44	46.51	53.49	22.36	26.97	30.11	30.19	34.72	39.93	18.80	25.45	29.27	33.66	38.71	44.51
5.1.9	Лица, неизискващи специална квалификация	15.42	21.68	24.93	28.67	32.90	37.83	15.52	19.38	22.29	13.77	15.83	18.20	15.47	22.93	25.22	29.00	33.35	38.35
5.2	Дял на разходите за социални осигуровки от разходите за възнаграждения, %	21%	21%	21%	21%	21%	21%	26%	29%	29%	29%	29%	29%	21%	21%	21%	21%	21%	21%
5.3	Дял на социалните разходи от разходите за възнаграждения, %	11%	11%	11%	11%	11%	11%	10%	11%	11%	11%	11%	11%	10%	11%	11%	11%	11%	11%
6.	Наети с договор за управление и контрол, граждански договор, допълнителен труд съгласно чл. 111 от КТ																		
6.1	Брой наети лица	2	2	2	2	2	2	0	0	0	0	0	0	0	0	0	0	0	0
6.2	Разходи за възнаграждения и хонорари, в хил.лв.	40	77	89	102	117	134	2	4	5	6	7	8	7	12	14	16	18	20
6.3	Разходи за социални осигуровки, хил.лв.	4	6	7	8	9	10	0	0	0	0	0	1	1	1	1	1	1	1
6.4	Социални разходи (вкл. ваучери за храна), хил.лв.																		
6.5	Среден размер на възнаграждение на единица персонал (хил.лв./бр.)	24.84	47.63	55.28	62.33	72.67	83.23	25.00	50.00	62.50	75.00	87.50	100.00	25.93	44.44	51.85	59.26	66.67	74.07

Регулирана дейност (част 2) и Нерегулирана дейност

№	Наименование	Доставяне на вода с понижено качество 2024 г.	2027 г.	2028 г.	2029 г.	2030 г.	2031 г.	Доставяне на вода на друг ВиК оператор 2024 г.	2027 г.	2028 г.	2029 г.	2030 г.	2031 г.	Нерегулирана дейност 2024 г.	2027 г.	2028 г.	2029 г.	2030 г.	2031 г.
1	Брой служители, бр.																		
1.1.	Брой лица по трудово правоотношение, нает на пълно и непълно работно време (без служители по майчинство)	0	0	0	0	0	0	4	4	4	4	4	4	1	1	1	1	1	1
1.1.1	Брой лица по трудово правоотношение, нает на пълно работно време (без служители по майчинство)							4	4	4	4	4	4	1	1	1	1	1	1
1.1.2.	Брой лица по трудово правоотношение, нает на непълно работно време																		
1.2.	Общ брой служители на заетост, еквивалент на пълна заетост (ЕПЗ)	0	0	0	0	0	0	4	4.02	4.02	4.02	4.02	4.02	1.34	1.34	1.34	1.34	1.34	1.34
1.2.1.	Ръководители							0.11	0.09	0.09	0.09	0.09	0.09	0.09	0.09	0.09	0.09	0.09	0.09
1.2.2.	Специалисти							0.21	0.37	0.37	0.37	0.37	0.37	0.03	0.03	0.03	0.03	0.03	0.03
1.2.3.	Техници и приложни специалисти							0.41	0.18	0.18	0.18	0.18	0.18	0.04	0.04	0.04	0.04	0.04	0.04
1.2.4	Помощен административен персонал							0.16	0.17	0.17	0.17	0.17	0.17	0.04	0.04	0.04	0.04	0.04	0.04
1.2.5.	Персонал, зает с услуги за населението, търговията и охраната													1.00	1.00	1.00	1.00	1.00	1.00
1.2.6.	Квалифицирани работници в селското, горското, ловното и рибното стопанство																		
1.2.7.	Квалифицирани работници и сродни на тях занаятчии							0.54	1.03	1.03	1.03	1.03	1.03	0.02	0.02	0.02	0.02	0.02	0.02
1.2.8.	Машинни оператори и монтажници							2.29	1.99	1.99	1.99	1.99	1.99	0.07	0.07	0.07	0.07	0.07	0.07
1.2.9	Лица, неизискващи специална квалификация							0.46	0.19	0.19	0.19	0.19	0.19	0.05	0.05	0.05	0.05	0.05	0.05
1.3.	Пряко зает персонал на заетост ЕПЗ	0	0	0	0	0	0	4	4	4	4	4	4	1	1	1	1	1	1
1.4.	Непряко зает персонал на заетост ЕПЗ	X	X	X	X	X	X	X	X	X	X	X	X	0.24	0.24	0.24	0.24	0.24	0.24
1.5	в т.ч. Разпределен общ административен персонал	X	X	X	X	X	X	X	X	X	X	X	X	0	0	0	0	0	0
1.6	Разпределение на общ административен персонал	X	X	X	X	X	X	X	X	X	X	X	X	0	0	0	0	0	0
2	Разходи за възнаграждения по трудови правоотношения, хил.лв.	0	0	0	0	0	0	88	118	135	156	179	206	25	32	36	42	48	55
2.1.1	Ръководители							6	8	9	10	12	14	1	1	2	2	2	2
2.1.2	Специалисти							7	15	17	19	22	25	1	1	1	1	1	1
2.1.3	Техници и приложни специалисти							11	7	8	9	10	12	1	1	2	2	2	2
2.1.4	Помощен административен персонал							3	5	6	7	8	9	1	1	2	2	2	2
2.1.5	Персонал, зает с услуги за населението, търговията и охраната								0	0	0	0	0	18	24	27	31	36	42
2.1.6.	Квалифицирани работници в селското, горското, ловното и рибното стопанство								0	0	0	0	0		0	0	0	0	0
2.1.7.	Квалифицирани работници и сродни на тях занаятчии							12	29	33	38	44	51	1	0	1	1	1	1
2.1.8.	Машинни оператори и монтажници							42	50	58	66	76	88	1	1	2	2	2	2
2.1.9.	Лица, неизискващи специална квалификация							7	4	5	5	6	7	1	1	2	2	2	2
2.2	в т.ч. Разходи за възнаграждения за оперативен ремонт, хил.лв.	0	0	0	0	0	0	1	1	1	1	1	1						
2.3	в т.ч. Капитализирани разходи за възнаграждения, хил.лв.																		
3	Разходи за социални осигуровки, хил.лв.							19	29	33	38	44	51	5	8	9	10	12	13
3.1	в т.ч. Разходи за социални осигуровки за оперативен ремонт, хил.лв.	0	0	0	0	0	0	1	1	1	1	1	1						
3.2	в т.ч. Капитализирани разходи за социални осигуровки, хил.лв.																		
4	Социални разходи (вкл. ваучери за храна), хил.лв.							10	15	17	20	23	27	3	5	5	6	7	8
4.1	в т.ч. социални разходи (вкл. ваучери за храна) за оперативен ремонт, хил.лв.	0	0	0	0	0	0	0	0	0	0	0	0						
4.2	в т.ч. капитализирани социални разходи, хил.лв.																		
5.1	Среден размер на възнаграждение на единица персонал на заетост ЕПЗ (хил.лв./ЕПЗ)	0.00	0.00	0.00	0.00	0.00	0.00	20.71	29.28	33.67	38.72	44.53	51.20	18.66	23.64	27.19	31.27	35.96	41.35
	темп на изменение спрямо предходната година, %	X	0.00%	0.00%	0.00%	0.00%	0.00%	X	41.41%	15.00%	15.00%	15.00%	15.00%	X	26.72%	15.00%	15.00%	15.00%	15.00%
	изменение спрямо 2024 г., %	X	0.00%	0.00%	0.00%	0.00%	0.00%	X	41.41%	62.62%	87.01%	[illegible]	147.32%	X	26.72%	45.72%	67.58%	92.72%	121.63%
5.1.1	Ръководители	0.00	0.00	0.00	0.00	0.00	0.00	54.55	88.17	101.39	116.60	134.09	154.20	11.11	14.69	16.90	19.43	22.35	25.70
5.1.2	Специалисти	0.00	0.00	0.00	0.00	0.00	0.00	33.33	39.32	45.22	52.00	59.80	68.77	33.33	25.79	29.66	34.11	39.22	45.10
5.1.3	Техници и приложни специалисти	0.00	0.00	0.00	0.00	0.00	0.00	22.92	36.74	42.25	48.58	55.87	64.25	25.00	33.06	38.02	43.73	50.28	57.83
5.1.4	Помощен административен персонал	0.00	0.00	0.00	0.00	0.00	0.00	18.75	31.12	35.79	41.15	47.33	54.42	25.00	33.06	38.02	43.73	50.28	57.83
5.1.5	Персонал, зает с услуги за населението, търговията и охраната	0.00	0.00	0.00	0.00	0.00	0.00	0.00	0.00	0.00	0.00	0.00	0.00	18.00	23.81	27.38	31.48	36.20	41.64
5.1.6	Квалифицирани работници в селското, горското, ловното и рибното стопанство	0.00	0.00	0.00	0.00	0.00	0.00	0.00	0.00	0.00	0.00	0.00	0.00	0.00	0.00	0.00	0.00	0.00	0.00
5.1.7	Квалифицирани работници и сродни на тях занаятчии	0.00	0.00	0.00	0.00	0.00	0.00	22.22	28.25	32.48	37.36	42.96	49.41	50.00	24.40	28.06	32.27	37.11	42.68
5.1.8	Машинни оператори и монтажници	0.00	0.00	0.00	0.00	0.00	0.00	18.34	25.25	29.04	33.40	38.41	44.17	14.29	18.89	21.73	24.99	28.73	33.04
5.1.9	Лица, неизискващи специална квалификация	0.00	0.00	0.00	0.00	0.00	0.00	15.22	20.88	24.01	27.61	31.76	36.50	20.00	26.45	30.42	34.98	40.23	46.26
5.2	Дял на разходите за социални осигуровки от разходите за възнаграждения, %	0%	0%	0%	0%	0%	0%	22%	25%	25%	25%	25%	25%	20%	24%	24%	24%	24%	24%
5.3	Дял на социалните разходи от разходите за възнаграждения, %	0%	0%	0%	0%	0%	0%	11%	13%	13%	13%	13%	13%	12%	14%	14%	14%	14%	14%
6.	Наети с договор за управление и контрол, граждански договор, допълнителен труд съгласно чл. 111 от КТ																		
6.1	Брой наети лица							0	0	0	0	0	0						
6.2	Разходи за възнаграждения и хонорари, в хил.лв.							1	2	2	2	3	3						
6.3	Разходи за социални осигуровки, хил.лв.								0	0	0	0	0						
6.4	Социални разходи (вкл. ваучери за храна), хил.лв.																		
6.5	Среден размер на възнаграждение на единица персонал (хил.лв./бр.)	0.50	0.00	0.00	0.00	0.00	0.00	25.00	38.00	50.25	57.75	66.50	76.50	0.00	0.00	0.00	0.00	0.00	0.00

ОБЩО за регулирана дейност

№	Наименование	2024 г.	2025 г.	2026 г.	2027 г.	2028 г.	2029 г.	2030 г.	2031 г.	2027 г. спр. 2024 г.	Доставяне на вода 2027 г. спр. 2024 г.	Отвеждане и пречистване на отпадъчните води 2027 г. спр. 2024 г.
1	Брой служители, бр.											
1.1.	Брой лица по трудово правоотношение, нает на пълно и непълно работно време (без служители по майчинство)	588	598	598	600	601	609	610	611	2.1%	0.5%	8.8%
1.1.1	Брой лица по трудово правоотношение, нает на пълно работно време (без служители по майчинство)	588	598	598	600	601	609	610	611	2.1%	0.5%	8.8%
1.1.2.	Брой лица по трудово правоотношение, нает на непълно работно време	0			0	0	0	0	0	0.0%	0.0%	0.0%
1.2.	Общ брой служители на заетост, еквивалент на пълна заетост (ЕПЗ)	588.21	598	598	600	601	609	609	610	2.1%	0.5%	8.8%
1.2.1.	Ръководители	11	10.16	10	10.31	10.31	10.66	10.72	10.72	[illegible]	[illegible]	[illegible]
1.2.2.	Специалисти	17	16.34	16	16.75	16.75	16.95	17.15	17.15	0.7%	[illegible]	15.9%
1.2.3.	Техници и приложни специалисти	57	61.01	61	60.82	60.82	61.22	61.22	61.22	7.5%	7.5%	7.6%
1.2.4	Помощен административен персонал	47	51.15	51	48.13	48.13	48.43	48.43	48.43	2.7%	3.3%	0.0%
1.2.5.	Персонал, зает с услуги за населението, търговията и охраната	12	12.90	13	12.77	12.77	13.07	13.07	13.07	7.3%	8.1%	0.0%
1.2.6.	Квалифицирани работници в селското, горското, ловното и рибното стопанство	0	0.00	0	0.00	0.00	0.00	0.00	0.00	0.0%	0.0%	0.0%
1.2.7.	Квалифицирани работници и сродни на тях занаятчии	226	227.40	227	232.00	231.70	235.70	235.70	236.70	2.8%	0.2%	18.1%
1.2.8.	Машинни оператори и монтажници	117	118.41	118	117.40	117.85	119.60	119.60	119.60	[illegible]	[illegible]	4.9%
1.2.9	Лица, неизискващи специална квалификация	102	100.45	100	102.23	102.40	103.40	103.60	103.60	[illegible]	0.2%	0.0%
1.3.	Пряко зает персонал на заетост ЕПЗ	420	420	419	428.85	429.04	435.19	435.54	436.27	[illegible]	0.5%	8.9%
1.4.	Непряко зает персонал на заетост ЕПЗ	168	179	179	171.56	171.69	173.84	173.95	174.22	2.1%	0.6%	8.7%
1.5	в т.ч. Разпределен общ административен персонал	47	48	48	49	49	50	50	50	[illegible]	2.6%	9.7%
1.6	Разпределение на общ административен персонал	165	X	X	172	172	174	174	174	[illegible]	[illegible]	10.9%
2	Разходи за възнаграждения по трудови правоотношения, хил.лв.	11 657	13 189	15 167	17 442	20 059	23 068	26 528	30 507	49.6%	50.8%	44.9%
2.1.1	Ръководители	567	637	733	842	969	1 114	1 281	1 473	[illegible]	[illegible]	[illegible]
2.1.2	Специалисти	475	557	641	737	847	974	1 120	1 288	54.1%	58.0%	47.4%
2.1.3	Техници и приложни специалисти	1 448	1 726	1 985	2 283	2 625	3 019	3 472	3 992	57.6%	59.1%	52.8%
2.1.4	Помощен административен персонал	924	1 096	1 260	1 449	1 667	1 917	2 204	2 535	56.9%	57.6%	53.9%
2.1.5	Персонал, зает с услуги за населението, търговията и охраната	198	228	262	302	347	399	459	527	52.3%	53.2%	47.8%
2.1.6.	Квалифицирани работници в селското, горското, ловното и рибното стопанство	0	0	0	0	0	0	0	0	0.0%	0.0%	0.0%
2.1.7.	Квалифицирани работници и сродни на тях занаятчии	4 126	[illegible]	5 403	6 215	7 145	8 217	[illegible]	10 867	50.6%	51.6%	44.9%
2.1.8.	Машинни оператори и монтажници	2 356	2 570	2 956	3 399	3 909	4 495	5 169	5 945	45.5%	48.8%	39.1%
2.1.9.	Лица, неизискващи специална квалификация	1 580	[illegible]	1 929	2 218	2 551	2 933	3 373	3 879	40.4%	40.5%	42.7%
2.2	в т.ч. Разходи за възнаграждения за оперативен ремонт, хил.лв.	588	660	721	702	706	707	578	561	19.5%	20.2%	[illegible]
2.3	в т.ч. Капитализирани разходи за възнаграждения, хил.лв.	136	108	107	206	237	273	313	360	51.6%	52.1%	40.0%
3	Разходи за социални осигуровки, хил.лв.	2 467	2 776	3 192	3 753	4 315	4 963	5 616	6 459	52.1%	52.1%	52.1%
3.1	в т.ч. Разходи за социални осигуровки за оперативен ремонт, хил.лв.	123	153	176.0	147	147	146	121	117	19.3%	20.1%	8.7%
3.2	в т.ч. Капитализирани разходи за социални осигуровки, хил.лв.	30	27	31.1	45	52	60	69	80	51.6%	52.1%	[illegible]
4	Социални разходи (вкл. ваучери за храна), хил.лв.	1 258	1 369	1 574	1 913	2 200	2 530	2 910	3 346	52.1%	52.1%	52.1%
4.1	в т.ч. социални разходи (вкл. ваучери за храна) за оперативен ремонт, хил.лв.	64	81	93	77	77	77	63	61	19.7%	20.2%	[illegible]
4.2	в т.ч. капитализирани социални разходи, хил.лв.	14	11	13	21	25	28	32	37	52.1%	52.1%	[illegible]
5.1	Среден размер на възнаграждение на единица персонал на заетост ЕПЗ (хил.лв./ЕПЗ)	19.82	22.06	25.37	29.05	33.39	37.88	43.52	49.97	X	X	X
	темп на изменение спрямо предходната година, %	X	11.32%	15.00%	14.50%	14.91%	13.45%	14.91%	14.81%	46.6%	X	X
	изменение спрямо 2024 г., %	X	11.32%	28.02%	46.59%	[illegible]	91.12%	119.62%	152.15%	X	X	X
5.1.1	Ръководители	49.96	62.78	72.10	81.71	93.97	104.51	119.52	137.45	63.6%	64.7%	40.3%
5.1.2	Специалисти	28.73	34.09	39.20	43.98	50.57	57.47	65.33	75.12	53.1%	44.3%	29.6%
5.1.3	Техници и приложни специалисти	25.60	28.29	32.53	37.53	43.16	49.31	56.71	65.21	46.6%	53.7%	41.6%
5.1.4	Помощен административен персонал	19.71	21.43	24.64	30.12	34.63	39.58	45.52	52.35	52.8%	59.0%	48.7%
5.1.5	Персонал, зает с услуги за населението, търговията и охраната	16.64	17.67	20.33	23.61	27.15	30.51	35.09	40.35	41.9%	40.8%	43.9%
5.1.6	Квалифицирани работници в селското, горското, ловното и рибното стопанство	0.00	0.00	0.00	0.00	0.00	0.00	0.00	0.00	0.0%	0.0%	0.0%
5.1.7	Квалифицирани работници и сродни на тях занаятчии	18.28	20.66	23.76	26.78	30.80	34.86	40.09	45.91	46.5%	36.0%	32.7%
5.1.8	Машинни оператори и монтажници	20.81	21.70	24.96	28.95	33.17	37.58	43.22	49.70	44.7%	45.1%	27.4%
5.1.9	Лица, неизискващи специална квалификация	15.43	16.69	19.20	21.69	24.91	28.37	32.56	37.44	40.6%	38.9%	36.5%
5.2	Дял на разходите за социални осигуровки от разходите за възнаграждения, %	21%	21%	21%	22%	22%	22%	21%	21%	X	X	X
5.3	Дял на социалните разходи от разходите за възнаграждения, %	11%	10%	10%	11%	11%	11%	11%	11%	X	X	X
6.	Наети с договор за управление и контрол, граждански договор, допълнителен труд съгласно чл. 111 от КТ											
6.1	Брой наети лица	2	2	2	2	2	2	2	2	0.0%	0.0%	0.0%
6.2	Разходи за възнаграждения и хонорари, в хил.лв.	50	95	109	95	110	126	145	165	89.0%	91.5%	77.8%
6.3	Разходи за социални осигуровки, хил.лв.	5	10	12	7	9	10	11	12	49.0%	[illegible]	33.3%
6.4	Социални разходи (вкл. ваучери за храна), хил.лв.	0	0	0	0	0	0	0	0	0.0%	0.0%	0.0%
6.5	Среден размер на възнаграждение на единица персонал (хил.лв./бр.)	25.00	47.50	54.50	47.26	55.00	63.16	72.33	82.53	X	X	X

Дата: 14.04.2026 г.

Указания за попълване на справката

1. Попълват се само клетките в жълт цвят.

2. В т. 1.2 "Общ брой служители на заетост, еквивалент на пълна заетост (ЕПЗ)" се включват и наетите лица по договор за управление и контрол, на които основното работно място и прослужен трудов стаж е в отчетната единица, както и лица, временно отсъстващи поради болест, неплатен отпуск не по-дълъг от 3 месеца. Не се включват лицата в неплатен отпуск за повече от 3 месеца, както и лицата в отпуск по майчинство.

3. В т. 6 "Наети с договор за управление и контрол, граждански договор, допълнителен труд съгласно чл. 111 от КТ" се посочват наетите лица по договор за управление и контрол, които не са включени в т. 1.2, извън трудови правоотношения, допълнителен труд по чл. 111 от КТ и работещи собственици, като разходи за възнаграждения се посочват всички плащания, имащи характер на хонорари и др. подобни плащания.

4. Общият административен персонал е персоналът, зает с централното управление на дружеството.

5. В т. 1.5 "в т.ч. Разпределен общ административен персонал" се посочва разпределеният по дейности и услуги общ административен персонал, съгласно т. 15.7 от Указанията за НРКВКУ. В случай, че разпределението на общия административен персонал не отговаря на изискванията на т. 15.7 от Указанията за НРЦВКУ, стойностите няма да се равнят с тези в т. 1.6 "Разпределение на общ административен персонал на заетост ЕПЗ" (което се явява контрола).

Фиксиран курс на лева към 1 евро

№	Наименование	Мярка	Доставяне на вода на потребителите 2024 г.	2027 г.	2028 г.	2029 г.	2030 г.	2031 г.	Отвеждане на отпадъчните води 2024 г.	2027 г.	2028 г.	2029 г.	2030 г.	2031 г.
1	Брой служители, бр.													
1.1.	Брой лица по трудово правоотношение, заети на пълно и непълно работно време (без служители по майчинство)													
1.1.1.	Брой лица по трудово правоотношение, заети на пълно работно време (без служители по майчинство)													
1.1.2.	Брой лица по трудово правоотношение, заети на непълно работно време													
1.2.	Общ брой служители на заетост, еквивалент на пълна заетост (ЕПЗ)													
1.2.1	Ръководители													
1.2.2	Специалисти													
1.2.3	Техници и приложни специалисти													
1.2.4	Помощен административен персонал													
1.2.5	Персонал, зает с услуги за населението, търговията и охраната													
1.2.6	Квалифицирани работници в селското, горското, ловното и рибното стопанство													
1.2.7	Квалифицирани работници и сродни на тях занаятчии													
1.2.8	Машинни оператори и монтажници													
1.2.9	Професии, неизискващи специална квалификация													
1.3	Пряко зает персонал на заетост ЕПЗ													
1.4.	Непряко зает персонал на заетост ЕПЗ													
1.5.	в т.ч. Разпределен общ административен персонал													
1.6	Разпределение на общ административен персонал													
2	Разходи за възнаграждения по трудови правоотношения, хил. лв.	хил. евро	4743	7159	8235	9467	10888	12521	326	448	516	593	682	784
2.1.1	Ръководители	хил. евро	232	346	398	458	527	606	14	18	20	23	27	31
2.1.2	Специалисти	хил. евро	151	237	273	314	361	415	8	11	12	14	16	19
2.1.3	Техници и приложни специалисти	хил. евро	567	907	1043	1199	1379	1586	32	45	51	59	68	78
2.1.4	Помощен административен персонал	хил. евро	380	599	689	792	911	1048	22	30	35	40	46	53
2.1.5	Персонал, зает с услуги за населението, търговията и охраната	хил. евро	84	128	148	170	195	225	5	7	8	9	10	12
2.1.6	Квалифицирани работници в селското, горското, ловното и рибното стопанство	хил. евро	0	0	0	0	0	0	0	0	0	0	0	0
2.1.7	Квалифицирани работници и сродни на тях занаятчии	хил. евро	1798	2719	3127	3596	4135	4755	160	235	271	311	358	412
2.1.8	Машинни оператори и монтажници	хил. евро	765	1145	1317	1515	1742	2003	76	91	105	121	139	160
2.1.9	Професии, неизискващи специална квалификация	хил. евро	765	1076	1238	1424	1637	1883	9	11	13	15	17	20
2.2	в т.ч. Разходи за възнаграждения за оперативен ремонт, хил. лв.	хил. евро	281	338	339	339	275	267	12	13	13	13	12	12
2.3	в т.ч. Капитализирани разходи за възнаграждения, хил. лв.	хил. евро	67	102	117	135	155	178	3	4	4	5	5	6
3	Разходи за социални осигуровки, хил. лв.	хил. евро	992	1509	1736	1996	2250	2587	84	128	148	170	195	224
3.1.	в т.ч. Разходи за социални осигуровки за оперативен ремонт, хил. лв.	хил. евро	58	70	70	70	57	55	3	3	3	3	3	3
3.2.	в т.ч. Капитализирани разходи за социални осигуровки, хил. лв.	хил. евро	14	22	25	29	33	38	1	1	2	2	2	3
4	Социални разходи (вкл. ваучери за храна), хил. лв.	хил. евро	517	786	904	1040	1196	1375	33	51	58	67	77	88
4.1.	в т.ч. социални разходи (вкл. ваучери за храна) за оперативен ремонт, хил. лв.	хил. евро	31	38	38	38	31	30	1	1	1	1	1	1
4.2.	в т.ч. капитализирани социални разходи, хил. лв.	хил. евро	7	11	13	14	17	19	0	0	0	0	0	0
5.1	Среден размер на възнаграждение на единица персонал на заетост ЕПЗ (хил.лв./ЕПЗ)	хил. евро/ЕПЗ	10.03	15.05	17.30	19.86	22.82	26.20	10.70	13.28	15.10	14.57	16.76	19.13
	- ниво на изменение спрямо предходната година, %													
	- изменение спрямо 2024 г., %													
5.1.1	Ръководители	хил. евро/ЕПЗ	25.59	43.01	49.46	56.88	65.41	75.22	26.05	33.17	38.15	26.42	30.38	34.94
5.1.2	Специалисти	хил. евро/ЕПЗ	14.84	25.91	29.80	34.27	38.56	44.15	13.19	20.04	23.04	19.74	22.24	25.57
5.1.3	Техници и приложни специалисти	хил. евро/ЕПЗ	13.22	19.54	22.47	25.84	29.71	34.17	13.38	18.83	21.65	21.31	24.50	28.18
5.1.4	Помощен административен персонал	хил. евро/ЕПЗ	10.10	15.40	17.71	20.37	23.42	26.94	9.35	13.77	13.83	16.03	18.44	21.20
5.1.5	Персонал, зает с услуги за населението, търговията и охраната	хил. евро/ЕПЗ	8.50	11.96	13.76	15.82	18.19	20.92	8.97	11.86	13.64	10.28	11.82	13.59
5.1.6	Квалифицирани работници в селското, горското, ловното и рибното стопанство	хил. евро/ЕПЗ	0.00	0.00	0.00	0.00	0.00	0.00	0.00	0.00	0.00	0.00	0.00	0.00
5.1.7	Квалифицирани работници и сродни на тях занаятчии	хил. евро/ЕПЗ	9.31	14.08	16.20	18.63	21.42	24.54	9.73	11.80	13.57	13.57	15.60	17.71
5.1.8	Машинни оператори и монтажници	хил. евро/ЕПЗ	10.44	15.85	18.17	20.68	23.78	27.35	11.43	13.79	15.39	15.44	17.75	20.42
5.1.9	Професии, неизискващи специална квалификация	хил. евро/ЕПЗ	7.89	11.08	12.75	14.66	16.82	19.34	7.93	9.91	11.40	7.04	8.09	9.31
5.2	Дял на разходите за социални осигуровки от разходите за възнаграждения, %													
5.3	Дял на социалните разходи от разходите за възнаграждения, %													
6.	**Наети с договор за управление и контрол, граждански договор, допълнителен труд съгласно чл. 111 от КТ**													
6.1	Брой наети лица													
6.2	Разходи за възнаграждения и хонорари, хил. лв.	хил. евро	20	39	46	52	60	69	1	2	3	1	4	4
6.3	Разходи за социални осигуровки, хил. лв.	хил. евро	2	3	4	4	5	5	0	0	0	0	0	0
6.4	Социални разходи (вкл. ваучери за храна), хил. лв.	хил. евро	0	0	0	0	0	0	0	0	0	0	0	0
6.5	Среден размер на възнаграждение на единица персонал (хил.лв./бр.)	хил. евро/бр.	12.70	24.45	28.26	32.39	37.16	42.55	12.78	25.56	31.96	38.35	44.74	51.13

№	Наименование	Пречистване на отпадъчните води 2024 г.	2027 г.	2028 г.	2029 г.	2030 г.	2031 г.	Доставяне на вода с непитейно качество 2024 г.	2027 г.	2028 г.	2029 г.	2030 г.	2031 г.	Доставяне на вода на друг ВиК оператор 2024 г.	2027 г.	2028 г.	2029 г.	2030 г.	2031 г.
2	Разходи за възнаграждения по трудови правоотношения, хил. лв.	847	1231	1439	1654	1903	2188	0	0	0	0	0	0	45	60	69	80	92	105
2.1.1	Ръководители	41	63	72	83	96	110	0	0	0	0	0	0	3	4	5	5	6	7
2.1.2	Специалисти	81	121	139	160	184	212	0	0	0	0	0	0	4	7	9	10	11	13
2.1.3	Техници и приложни специалисти	137	212	244	281	323	371	0	0	0	0	0	0	6	3	4	4	5	6
2.1.4	Помощен административен персонал	69	109	125	144	166	190	0	0	0	0	0	0	2	3	3	4	4	5
2.1.5	Персонал, зает с услуги за населението, търговията и охраната	12	19	22	25	29	33	0	0	0	0	0	0	0	0	0	0	0	0
2.1.6	Квалифицирани работници в селското, горското, ловното и рибното стопанство	0	0	0	0	0	0	0	0	0	0	0	0	0	0	0	0	0	0
2.1.7	Квалифицирани работници и сродни на тях занаятчии	146	208	239	275	316	363	0	0	0	0	0	0	6	15	17	20	23	26
2.1.8	Машинни оператори и монтажници	332	475	547	629	721	831	0	0	0	0	0	0	21	26	30	34	39	45
2.1.9	Професии, неизискващи специална квалификация	30	44	51	58	67	77	0	0	0	0	0	0	4	2	2	3	3	4
2.2	в т.ч. Разходи за възнаграждения за оперативен ремонт, хил. лв.	7	8	8	8	8	8	0	0	0	0	0	0	1	1	1	1	1	1
2.3	в т.ч. Капитализирани разходи за възнаграждения, хил. лв.	0	0	0	0	0	0	0	0	0	0	0	0	0	0	0	0	0	0
3	Разходи за социални осигуровки, хил. лв.	175	266	306	352	404	465	0	0	0	0	0	0	10	15	17	20	22	26
3.1.	в т.ч. Разходи за социални осигуровки за оперативен ремонт, хил. лв.	2	2	2	2	2	2	0	0	0	0	0	0	1	1	1	1	1	1
3.2.	в т.ч. Капитализирани разходи за социални осигуровки, хил. лв.	0	0	0	0	0	0	0	0	0	0	0	0	0	0	0	0	0	0
4	Социални разходи (вкл. ваучери за храна), хил. лв.	88	134	154	177	203	234	0	0	0	0	0	0	5	8	9	10	12	14
4.1.	в т.ч. социални разходи (вкл. ваучери за храна) за оперативен ремонт, хил. лв.	1	1	1	1	1	1	0	0	0	0	0	0	0	0	0	0	0	0
4.2.	в т.ч. капитализирани социални разходи, хил. лв.	0	0	0	0	0	0	0	0	0	0	0	0	0	0	0	0	0	0
5.1	Среден размер на възнаграждение на единица персонал на заетост ЕПЗ (хил.лв./ЕПЗ)	10.52	14.42	16.61	18.88	21.70	24.95	0.00	0.00	0.00	0.00	0.00	0.00	10.59	14.97	17.22	19.80	22.77	26.18
5.1.1	Ръководители	24.94	38.34	44.10	50.71	56.26	64.70	0.00	0.00	0.00	0.00	0.00	0.00	27.89	45.08	51.84	59.62	68.56	78.84
5.1.2	Специалисти	14.29	18.12	20.84	23.96	27.56	31.69	0.00	0.00	0.00	0.00	0.00	0.00	17.04	20.10	23.12	26.59	30.57	35.16
5.1.3	Техници и приложни специалисти	12.57	17.90	20.59	23.68	27.23	31.31	0.00	0.00	0.00	0.00	0.00	0.00	11.72	18.78	21.60	24.84	28.57	32.85
5.1.4	Помощен административен персонал	10.00	15.89	18.28	21.02	24.17	27.80	0.00	0.00	0.00	0.00	0.00	0.00	9.59	15.91	18.30	21.04	24.20	27.81
5.1.5	Персонал, зает с услуги за населението, търговията и охраната	8.40	12.97	14.91	17.15	19.72	22.68	0.00	0.00	0.00	0.00	0.00	0.00	0.00	0.00	0.00	0.00	0.00	0.00
5.1.6	Квалифицирани работници в селското, горското, ловното и рибното стопанство	0.00	0.00	0.00	0.00	0.00	0.00	0.00	0.00	0.00	0.00	0.00	0.00	0.00	0.00	0.00	0.00	0.00	0.00
5.1.7	Квалифицирани работници и сродни на тях занаятчии	9.29	11.55	13.50	14.70	16.90	19.44	0.00	0.00	0.00	0.00	0.00	0.00	11.36	14.44	16.61	19.10	21.97	25.26
5.1.8	Машинни оператори и монтажници	9.61	13.01	14.96	17.21	19.79	22.76	0.00	0.00	0.00	0.00	0.00	0.00	9.38	12.91	14.85	17.08	19.64	22.58
5.1.9	Професии, неизискващи специална квалификация	7.91	11.72	12.89	14.83	17.03	19.61	0.00	0.00	0.00	0.00	0.00	0.00	7.78	10.68	12.28	14.12	16.24	18.67
6.2	Разходи за възнаграждения и хонорари, хил. лв.	4	6	7	8	9	10	0	0	0	0	0	0	1	1	1	1	1	2
6.3	Разходи за социални осигуровки, хил. лв.	0	0	1	1	1	1	0	0	0	0	0	0	0	0	0	0	0	0
6.4	Социални разходи (вкл. ваучери за храна), хил. лв.	0	0	0	0	0	0	0	0	0	0	0	0	0	0	0	0	0	0
6.5	Среден размер на възнаграждение на единица персонал (хил.лв./бр.)	13.26	22.72	26.51	30.30	34.09	37.87	0.00	0.00	0.00	0.00	0.00	0.00	12.78	19.43	25.69	29.53	34.00	39.11

№	Наименование	Нерегулирани дейности 2024 г.	2027 г.	2028 г.	2029 г.	2030 г.	2031 г.	ОБЩО за регулирани дейности 2024 г.	2025 г.	2026 г.	2027 г.	2028 г.	2029 г.	2030 г.	2031 г.
2	Разходи за възнаграждения по трудови правоотношения, хил. лв.	13	16	19	21	25	28	5960	6743	7755	8918	10256	11794	13563	13598
2.1.1	Ръководители	1	1	1	1	1	1	290	326	375	431	495	570	685	753
2.1.2	Специалисти	1	0	0	1	1	1	244	285	328	377	433	498	573	659
2.1.3	Техници и приложни специалисти	1	1	1	1	1	1	740	882	1015	1167	1342	1543	1775	2041
2.1.4	Помощен административен персонал	1	1	1	1	1	1	472	560	644	741	852	980	1127	1296
2.1.5	Персонал, зает с услуги за населението, търговията и охраната	9	12	14	16	19	21	101	117	134	154	177	204	234	270
2.1.6	Квалифицирани работници в селското, горското, ловното и рибното стопанство	0	0	0	0	0	0	0	0	0	0	0	0	0	0
2.1.7	Квалифицирани работници и сродни на тях занаятчии	1	0	0	0	0	0	2110	2402	2762	3177	3653	4201	4831	5556
2.1.8	Машинни оператори и монтажници	1	1	1	1	1	1	1194	1314	1511	1738	1998	2298	2643	3039
2.1.9	Професии, неизискващи специална квалификация	1	1	1	1	1	1	808	857	986	1134	1304	1500	1725	1983
2.2	в т.ч. Разходи за възнаграждения за оперативен ремонт, хил. лв.	0	0	0	0	0	0	301	337	369	359	361	361	295	287
2.3	в т.ч. Капитализирани разходи за възнаграждения, хил. лв.	0	0	0	0	0	0	70	55	55	105	121	139	160	184
3	Разходи за социални осигуровки, хил. лв.	3	4	4	5	6	7	1261	1419	1632	1918	2206	2517	2872	3302
3.1.	в т.ч. Разходи за социални осигуровки за оперативен ремонт, хил. лв.	0	0	0	0	0	0	63	78	90	75	75	75	62	60
3.2.	в т.ч. Капитализирани разходи за социални осигуровки, хил. лв.	0	0	0	0	0	0	15	14	16	23	27	31	35	41
4	Социални разходи (вкл. ваучери за храна), хил. лв.	2	2	3	3	4	4	641	700	805	978	1125	1294	1488	1711
4.1.	в т.ч. социални разходи (вкл. ваучери за храна) за оперативен ремонт, хил. лв.	0	0	0	0	0	0	33	41	48	39	39	39	32	31
4.2.	в т.ч. капитализирани социални разходи, хил. лв.	0	0	0	0	0	0	7	6	6	11	13	14	17	19
5.1	Среден размер на възнаграждение на единица персонал на заетост ЕПЗ (хил.лв./ЕПЗ)	9.54	12.09	13.90	15.99	18.38	21.14	10.13	11.28	12.97	14.85	17.07	19.37	22.25	25.55
5.1.1	Ръководители	5.68	7.51	8.64	9.94	11.43	13.14	25.54	32.06	36.86	41.78	48.04	55.44	61.11	70.27
5.1.2	Специалисти	17.04	13.19	15.16	17.44	20.05	23.06	14.69	17.43	20.04	22.49	25.86	29.39	33.40	38.41
5.1.3	Техници и приложни специалисти	12.78	16.90	19.44	22.36	25.71	29.57	13.09	14.46	16.63	19.19	22.07	25.21	28.99	33.34
5.1.4	Помощен административен персонал	12.78	16.90	19.44	22.36	25.71	29.57	13.08	10.96	12.60	15.40	17.71	20.24	23.27	26.76
5.1.5	Персонал, зает с услуги за населението, търговията и охраната	9.20	12.17	14.00	16.10	18.51	21.29	8.51	9.04	10.39	12.07	13.88	15.60	17.94	20.63
5.1.6	Квалифицирани работници в селското, горското, ловното и рибното стопанство	0.00	0.00	0.00	0.00	0.00	0.00	0.00	0.00	0.00	0.00	0.00	0.00	0.00	0.00
5.1.7	Квалифицирани работници и сродни на тях занаятчии	25.56	12.48	14.35	16.50	18.97	21.82	9.35	10.56	12.15	13.69	15.77	17.82	20.50	23.47
5.1.8	Машинни оператори и монтажници	7.30	9.66	11.11	12.78	14.69	16.89	10.23	11.10	12.76	14.80	16.96	19.22	22.10	25.41
5.1.9	Професии, неизискващи специална квалификация	10.21	13.52	15.55	17.89	20.57	23.65	7.89	8.54	9.82	11.09	12.73	14.50	16.63	19.14
6.2	Разходи за възнаграждения и хонорари, хил. лв.	0	0	0	0	0	0	26	49	56	48	56	63	74	84
6.3	Разходи за социални осигуровки, хил. лв.	0	0	0	0	0	0	3	5	6	4	4	5	5	6
6.4	Социални разходи (вкл. ваучери за храна), хил. лв.	0	0	0	0	0	0	0	0	0	0	0	0	0	0
6.5	Среден размер на възнаграждение на единица персонал (хил.лв./бр.)	0.00	0.00	0.00	0.00	0.00	0.00	12.78	24.29	27.87	24.16	28.12	32.29	36.98	42.20

Фиксиран курс на лева към 1 евро	*1.95583 лв.*

Приложение №2

Справка № 6

Отчет и прогнозно ниво на потребление на електроенергия за периода на бизнес плана

на "Водоснабдяване и канализация Йовковци" ООД , гр. Велико Търново

ЕИК по БУЛСТАТ: 104055066

№	Електроенергия	Доставяне на вода на потребителите																	
		кВтч						Разход, хил.лв.						Средна цена на електроенергия, лв/МВтч					
		2024 г.	2027 г.	2028 г.	2029 г.	2030 г.	2031 г.	2024 г.	2027 г.	2028 г.	2029 г.	2030 г.	2031 г.	2024 г.	2027 г.	2028 г.	2029 г.	2030 г.	2031 г.
1	Изразходвана електроенергия "Ниско напрежение"	13 063 746	12 906 044	12 685 696	12 247 263	11 709 236	10 842 781	3 116	3 664	3 602	3 477	3 324	3 078	238.546	283.917	283.917	283.917	283.917	283.917
2	Изразходвана електроенергия "Средно напражение"	2 823 854	2 755 545	2 723 320	2 650 053	2 502 924	2 400 379	613	742	733	713	674	646	217.156	269.201	269.201	269.201	269.201	269.201
3	Изразходвана електроенергия "Високо напрежение"							0	0	0	0	0	0	0.000	0.000	0.000	0.000	0.000	0.000
4	Изразходвана електроенергия, произведена от собствени източници (ФЕЦ, когенерация, други) в т.ч.	0	0	0	0	0	0	0	0	0	0	0	0	0.000	0.000	0.000	0.000	0.000	0.000
4.1.								0	0	0	0	0	0						
4.2.								0	0	0	0	0	0						
4.3.								0	0	0	0	0	0						
5	**Общо изразходвана електроенергия**	**15 887 600**	**15 661 589**	**15 409 016**	**14 897 316**	**14 212 160**	**13 243 160**	**3 730**	**4 406**	**4 335**	**4 191**	**3 998**	**3 725**	**234.744**	**281.328**	**281.316**	**281.299**	**281.325**	**281.250**
6	Енергийна ефективност		-226 011	-252 573	-511 700	-685 156	-969 000		677	-71	-144	-192	-274		46.58	-0.01	-0.02	0.03	-0.08
7	Специфичен разход кВтч/м³ вода на вход ВС	0.626	0.636	0.633	0.622	0.616	0.592												
8	Специфичен разход кВтч/м³ фактурирана вода	1.412	1.407	1.396	1.359	1.305	1.224												

№	Доставяне на вода на потребителите												
	Разход хил. евро						Средна цена на електроенергия, евро/МВтч						
	2024 г.	2027 г.	2028 г.	2029 г.	2030 г.	2031 г.	2024 г.	2027 г.	2028 г.	2029 г.	2030 г.	2031 г.
1	1 593	1 873	1 842	1 778	1 700	1 574	121.967	145.164	145.164	145.164	145.164	145.164
2	314	379	375	365	345	330	111.030	137.640	137.640	137.640	137.640	137.640
3	0	0	0	0	0	0	0.000	0.000	0.000	0.000	0.000	0.000
4	0	0	0	0	0	0	0.000	0.000	0.000	0.000	0.000	0.000
4.1.	0	0	0	0	0	0	0.000	0.000	0.000	0.000	0.000	0.000
4.2.	0	0	0	0	0	0	0.000	0.000	0.000	0.000	0.000	0.000
4.3.	0	0	0	0	0	0	0.000	0.000	0.000	0.000	0.000	0.000
5	1 907	2 253	2 216	2 143	2 044	1 904	120.023	143.841	143.835	143.826	143.839	143.801
6		345.90	-36.42	-73.73	-98.35	-139.89		23.82	-0.01	-0.01	0.01	-0.04

№	Електроенергия	Отвеждане на отпадъчните води																	
		кВтч						Разход, хил.лв.						Средна цена на електроенергия, лв/МВтч					
		2024 г.	2027 г.	2028 г.	2029 г.	2030 г.	2031 г.	2024 г.	2027 г.	2028 г.	2029 г.	2030 г.	2031 г.	2024 г.	2027 г.	2028 г.	2029 г.	2030 г.	2031 г.
1	Изразходвана електроенергия "Ниско напрежение"	62 950	62 050	61 900	61 780	61 740	61 700	16	18	18	18	18	18	252.991	292.596	292.596	292.596	292.596	292.596
2	Изразходвана електроенергия "Средно напражение"							0	0	0	0	0	0	0.000	0.000	0.000	0.000	0.000	0.000
3	Изразходвана електроенергия "Високо напрежение"							0	0	0	0	0	0	0.000	0.000	0.000	0.000	0.000	0.000
4	Изразходвана електроенергия, произведена от собствени източници (ФЕЦ, когенерация, други) в т.ч.	0	0	0	0	0	0	0	0	0	0	0	0	0.000	0.000	0.000	0.000	0.000	0.000
4.1.								0	0	0	0	0	0						
4.2.								0	0	0	0	0	0						
4.3.								0	0	0	0	0	0						
5	**Общо изразходвана електроенергия**	**62 950**	**62 050**	**61 900**	**61 780**	**61 740**	**61 700**	**16**	**18**	**18**	**18**	**18**	**18**	**252.991**	**292.596**	**292.596**	**292.596**	**292.596**	**292.596**
6	Енергийна ефективност		-900	-150	-120	-40	-40		2	-0	-0	-0	-0		39.61	0.00	0.00	0.00	0.00
7	Специфичен разход кВтч/м³ фактурирана вода	0.009	0.009	0.009	0.009	0.009	0.009												

№	Отвеждане на отпадъчните води												
	Разход хил. евро						Средна цена на електроенергия, евро/МВтч						
	2024 г.	2027 г.	2028 г.	2029 г.	2030 г.	2031 г.	2024 г.	2027 г.	2028 г.	2029 г.	2030 г.	2031 г.
1	8	9	9	9	9	9	129.352	149.602	149.602	149.602	149.602	149.602
2	0	0	0	0	0	0	0.000	0.000	0.000	0.000	0.000	0.000
3	0	0	0	0	0	0	0.000	0.000	0.000	0.000	0.000	0.000
4	0	0	0	0	0	0	0.000	0.000	0.000	0.000	0.000	0.000
4.1.	0	0	0	0	0	0	0.000	0.000	0.000	0.000	0.000	0.000
4.2.	0	0	0	0	0	0	0.000	0.000	0.000	0.000	0.000	0.000
4.3.	0	0	0	0	0	0	0.000	0.000	0.000	0.000	0.000	0.000
5	8	9	9	9	9	9	129.352	149.602	149.602	149.602	149.602	149.602
6		1.14	-0.02	-0.02	-0.01	-0.01		20.25	0.00	0.00	0.00	0.00

№	Електроенергия	Пречистване на отпадъчните води																	
		кВтч						Разход, хил.лв.						Средна цена на електроенергия, лв/МВтч					
		2024 г.	2027 г.	2028 г.	2029 г.	2030 г.	2031 г.	2024 г.	2027 г.	2028 г.	2029 г.	2030 г.	2031 г.	2024 г.	2027 г.	2028 г.	2029 г.	2030 г.	2031 г.
1	Изразходвана електроенергия "Ниско напрежение"	122 893.00	135 182	140 160	140 160	138 308	136 260	30	40	42	42	41	41	243.348	299.307	299.307	299.307	299.307	299.307
2	Изразходвана електроенергия "Средно напрежение"	3 550 806.42	3 848 346	3 839 500	3 831 500	3 828 500	3 825 200	768	1 004	1 001	999	998	997	216.227	260.765	260.765	260.765	260.765	260.765
3	Изразходвана електроенергия "Високо напрежение"							0	0	0	0	0	0	0.000	0.000	0.000	0.000	0.000	0.000
4	Изразходвана електроенергия, произведена от собствени източници (ФЕЦ, когенерация, други) в т.ч.	0	0	0	0	0	0	0	0	0	0	0	0	0.000	0.000	0.000	0.000	0.000	0.000
4.1.								0	0	0	0	0	0						
4.2.								0	0	0	0	0	0						
4.3.								0	0	0	0	0	0						
5	**Общо изразходвана електроенергия**	3 673 699	3 983 528	3 979 660	3 971 660	3 966 808	3 961 460	798	1 044	1 043	1 041	1 040	1 038	217.134	262.073	262.122	262.125	262.109	262.091
6	Енергийна ефективност		309 829	-3 868	-8 000	-4 852	-5 348		246	-1	-2	-1	-1		44.94	0.05	0.00	-0.02	-0.02
7	Специфичен разход кВтч/м³ вода на вход ПСОВ	0.242	0.250	0.250	0.250	0.250	0.250												
8	Специфичен разход кВтч/м³ фактурирана вода	0.562	0.614	0.613	0.612	0.611	0.614												

№	Електроенергия	Пречистване на отпадъчните води																	
		Разход хил. евро						Средна цена на електроенергия, евро/МВтч											
		2024 г.	2027 г.	2028 г.	2029 г.	2030 г.	2031 г.	2024 г.	2027 г.	2028 г.	2029 г.	2030 г.	2031 г.						
1		15	21	21	21	21	21	124.422	153.033	153.033	153.033	153.033	153.033						
2		393	513	512	511	510	510	110.555	133.327	133.327	133.327	133.327	133.327						
3		0	0	0	0	0	0	0.000	0.000	0.000	0.000	0.000	0.000						
4		0	0	0	0	0	0	0.000	0.000	0.000	0.000	0.000	0.000						
4.1.		0	0	0	0	0	0	0.000	0.000	0.000	0.000	0.000	0.000						
4.2.		0	0	0	0	0	0	0.000	0.000	0.000	0.000	0.000	0.000						
4.3.		0	0	0	0	0	0	0.000	0.000	0.000	0.000	0.000	0.000						
5		408	534	533	532	532	531	111.019	133.996	134.021	134.022	134.014	134.005						
6			125.93	-0.42	-1.07	-0.68	-0.75		22.98	0.03	0.00	-0.01	-0.01						

№	Електроенергия	Доставяне на вода с нормативни качества																	
		кВтч						Разход, хил.лв.						Средна цена на електроенергия, лв/МВтч					
		2024 г.	2027 г.	2028 г.	2029 г.	2030 г.	2031 г.	2024 г.	2027 г.	2028 г.	2029 г.	2030 г.	2031 г.	2024 г.	2027 г.	2028 г.	2029 г.	2030 г.	2031 г.
1	Изразходвана електроенергия "Ниско напрежение"							0	0	0	0	0	0						
2	Изразходвана електроенергия "Средно напрежение"							0	0	0	0	0	0						
3	Изразходвана електроенергия "Високо напрежение"							0	0	0	0	0	0						
4	Изразходвана електроенергия, произведена от собствени източници (ФЕЦ, когенерация, други) в т.ч.	0	0	0	0	0	0	0	0	0	0	0	0	0.000	0.000	0.000	0.000	0.000	0.000
4.1.								0	0	0	0	0	0						
4.2.								0	0	0	0	0	0						
4.3.								0	0	0	0	0	0						
5	**Общо изразходвана електроенергия**	0	0	0	0	0	0	0	0	0	0	0	0	0.000	0.000	0.000	0.000	0.000	0.000
6	Енергийна ефективност		0	0	0	0	0		0	0	0	0	0		0.000	0.000	0.000	0.000	0.000
7	Специфичен разход кВтч/м³ вода на вход ВС	0.000	0.000	0.000	0.000	0.000	0.000												
8	Специфичен разход кВтч/м³ фактурирана вода	0.000	0.000	0.000	0.000	0.000	0.000												

№	Електроенергия	Доставяне на вода с нормативни качества																	
		Разход хил. евро						Средна цена на електроенергия, евро/МВтч											
		2024 г.	2027 г.	2028 г.	2029 г.	2030 г.	2031 г.	2024 г.	2027 г.	2028 г.	2029 г.	2030 г.	2031 г.						
1		0	0	0	0	0	0	0.000	0.000	0.000	0.000	0.000	0.000						
2		0	0	0	0	0	0	0.000	0.000	0.000	0.000	0.000	0.000						
3		0	0	0	0	0	0	0.000	0.000	0.000	0.000	0.000	0.000						
4		0	0	0	0	0	0	0.000	0.000	0.000	0.000	0.000	0.000						
4.1.		0	0	0	0	0	0	0.000	0.000	0.000	0.000	0.000	0.000						
4.2.		0	0	0	0	0	0	0.000	0.000	0.000	0.000	0.000	0.000						
4.3.		0	0	0	0	0	0	0.000	0.000	0.000	0.000	0.000	0.000						
5		0	0	0	0	0	0	0.000	0.000	0.000	0.000	0.000	0.000						
6			0.00	0.00	0.00	0.00	0.00		0.00	0.00	0.00	0.00	0.00						

№	Електроенергия	Доставяне на вода на друг ВиК оператор																		Доставяне на вода на друг ВиК оператор											
		кВтч						Разход, хил.лв.						Средна цена на електроенергия, лв/МВтч						Разход хил. евро						Средна цена на електроенергия, евро/МВтч					
		2024 г.	2027 г.	2028 г.	2029 г.	2030 г.	2031 г.	2024 г.	2027 г.	2028 г.	2029 г.	2030 г.	2031 г.	2024 г.	2027 г.	2028 г.	2029 г.	2030 г.	2031 г.	2024 г.	2027 г.	2028 г.	2029 г.	2030 г.	2031 г.	2024 г.	2027 г.	2028 г.	2029 г.	2030 г.	2031 г.
1	Изразходвана електроенергия "Ниско напрежение"	47 252.20	47 200	47 100	47 005	46 903	46 795	11	13	13	13	13	13	240.387	283.917	283.917	283.917	283.917	283.917	6	7	7	7	7	7	122.908	145.164	145.164	145.164	145.164	145.164
2	Изразходвана електроенергия "Средно напрежение"	7 984.12	7 900	7 850	7 806	7 766	7 720	2	2	2	2	2	2	233.493	269.201	269.201	269.201	269.201	269.201	1	1	1	1	1	1	119.383	137.640	137.640	137.640	137.640	137.640
3	Изразходвана електроенергия "Високо напрежение"							0	0	0	0	0	0	0.000						0	0	0	0	0	0	0.000	0.000	0.000	0.000	0.000	0.000
4	Изразходвана електроенергия, произведена от собствени източници (ФЕЦ, когенерация, други) в т.ч.	0	0	0	0	0	0	0	0	0	0	0	0	0.000	0.000	0.000	0.000	0.000	0.000	0	0	0	0	0	0	0.000	0.000	0.000	0.000	0.000	0.000
4.1.								0	0	0	0	0	0							0	0	0	0	0	0	0.000	0.000	0.000	0.000	0.000	0.000
4.2.								0	0	0	0	0	0							0	0	0	0	0	0	0.000	0.000	0.000	0.000	0.000	0.000
4.3.								0	0	0	0	0	0							0	0	0	0	0	0	0.000	0.000	0.000	0.000	0.000	0.000
5	**Общо изразходвана електроенергия**	**55 236**	**55 100**	**54 950**	**54 811**	**54 669**	**54 515**	**13**	**16**	**15**	**15**	**15**	**15**	**239.391**	**281.807**	**281.815**	**281.821**	**281.827**	**281.833**	7	8	8	8	8	8	122.398	144.086	144.090	144.093	144.096	144.099
6	Енергийна ефективност		-136	-150	-139	-142	-154		2	-0	-0	-0	-0		42.417	0.008	0.006	0.005	0.007		1.18	-0.02	-0.02	-0.02	-0.02		21.69	0.00	0.00	0.00	0.00
7	Специфичен разход кВтч/м³ вода на вход ВС	0.024	0.026	0.026	0.026	0.027	0.027																								
8	Специфичен разход кВтч/м³ фактурирана вода	0.051	0.053	0.054	0.054	0.055	0.055																								

№	Електроенергия	Обобщена справка за консумацията и производството на електроенергия																		Обобщена справка за консумацията и производството на електроенергия											
		кВтч						Разход, хил.лв.						Средна цена на електроенергия, лв/МВтч						Разход хил. евро						Средна цена на електроенергия, евро/МВтч					
		2024 г.	2027 г.	2028 г.	2029 г.	2030 г.	2031 г.	2024 г.	2027 г.	2028 г.	2029 г.	2030 г.	2031 г.	2024 г.	2027 г.	2028 г.	2029 г.	2030 г.	2031 г.	2024 г.	2027 г.	2028 г.	2029 г.	2030 г.	2031 г.	2024 г.	2027 г.	2028 г.	2029 г.	2030 г.	2031 г.
1	Изразходвана електроенергия "Ниско напрежение"	13 296 841	13 150 476	12 934 856	12 496 208	11 956 187	11 087 536	3 173	3 736	3 675	3 551	3 397	3 151	238.665	284.116	284.125	284.133	284.140	284.154	1 623	1 910	1 879	1 815	1 737	1 611	122.028	145.266	145.271	145.275	145.278	145.286
2	Изразходвана електроенергия "Средно напрежение"	6 382 645	6 611 791	6 570 670	6 489 359	6 339 190	6 233 299	1 383	1 747	1 736	1 715	1 674	1 646	216.660	264.291	264.272	264.220	264.106	264.024	707	893	888	877	856	841	110.776	135.130	135.120	135.094	135.035	134.993
3	Изразходвана електроенергия "Високо напрежение"	0	0	0	0	0	0	0	0	0	0	0	0	0.000	0.000	0.000	0.000	0.000	0.000	0	0	0	0	0	0	0.000	0.000	0.000	0.000	0.000	0.000
4	Изразходвана електроенергия произведена от собствени източници (когенерация, други)	0	0	0	0	0	0	0	0	0	0	0	0	0.000	0.000	0.000	0.000	0.000	0.000	0	0	0	0	0	0	0.000	0.000	0.000	0.000	0.000	0.000
5	**Обща изразходвана електроенергия за технологични нужди**	**19 679 486**	**19 762 267**	**19 505 526**	**18 985 567**	**18 295 377**	**17 320 835**	**4 556**	**5 484**	**5 412**	**5 265**	**5 071**	**4 796**	**231.53**	**277.48**	**277.44**	**277.33**	**277.20**	**276.91**	2 330	2 804	2 767	2 692	2 593	2 452	118.378	141.875	141.851	141.795	141.729	141.582
6	Изразходвана електроенергия за административни нужди и спомагателна дейност	122 131	122 131	122 131	122 131	122 131	122 131	30	36	36	36	36	36	248.487	295.697	295.697	295.697	295.697	295.697	16	18	18	18	18	18	127.049	151.187	151.187	151.187	151.187	151.187
7	Изразходвана електроенергия за нерегулирана дейност	39 617	39 617	39 617	39 617	39 617	39 617	15	18	18	18	18	18	372.074	442.764	442.764	442.764	442.764	442.764	8	9	9	9	9	9	190.238	226.382	226.382	226.382	226.382	226.382
8	**Обща изразходвана електроенергия**	**19 841 234**	**19 924 015**	**19 667 274**	**19 147 315**	**18 457 125**	**17 482 583**	**4 601**	**5 537**	**5 465**	**5 319**	**5 125**	**4 850**	**231.913**	**277.924**	**277.884**	**277.786**	**277.676**	**277.417**	2 353	2 831	2 794	2 719	2 620	2 480	118.575	142.100	142.080	142.030	141.974	141.841

№	Електроенергия	Обобщена справка за произведена и оползотворена/продадена електроенергия											
		кВтч						Приход, хил.лв.					
		2024 г.	2027 г.	2028 г.	2029 г.	2030 г.	2031 г.	2024 г.	2027 г.	2028 г.	2029 г.	2030 г.	2031 г.
1	Произведена електроенергия от собствени източници	0	0	0	0	0	0						
2	Използвана електроенергия от собствени източници за вътрешни нужди	0	0	0	0	0	0						
3	Продадена електроенергия от собствени източници на външния пазар												

Описание на технически параметри на собствени източници за производство на електроенергия (когенерация, ФЕЦ, други), година на въвеждане в експлоатация, инсталирана мощност				
Доставяне на вода на потребителите	Отвеждане на отпадъчни води	Пречистване на отпадъчни води	Доставяне на вода с непитейни качества	Доставяне на вода на друг ВиК оператор

Обобщена справка за произведена и оползотворена/продадена електроенергия					
Приход хил. евро					
2024 г.	2027 г.	2028 г.	2029 г.	2030 г.	2031 г.
0	0	0	0	0	0

Дата: 14.04.2026 г.

Указания за попълване на справката

1. Попълват се само клетките в жълт цвят

2. Справка № 6 се попълва за всички водоснабдителни системи - ВС "Основна", ВС "Доставяне на вода с непитейни качества" и ВС "Доставяне на вода на друг ВиК оператор"

Фиксиран курс на лева към 1 евро	*1.95583 лв.*

Приложение №2

Справка № 7

Оползотворяване на утайки от ПСОВ

на "Водоснабдяване и канализация Йовковци" ООД , гр. Велико Търново

ЕИК по БУЛСТАТ: 104055066

№	Описание	Мярка	2024 г.	2025 г.	2026 г.	2027 г.	2028 г.	2029 г.	2030 г.	2031 г.	Мярка	2024 г.	2025 г.	2026 г.	2027 г.	2028 г.	2029 г.	2030 г.	2031 г.
1	**Общо утайки за оползотворяване и депониране**	тон с.в.	**542**	**530**	**530**	**525**	**525**	**522**	**520**	**518**									
1.1	Налични утайки в началото на годината, които са произведени преди 2024 г.	тон с.в.	0	0	0	0	0	0	0	0									
1.2	Налични утайки в началото на годината, които са произведени през периода 2024 г. - 2031 г.	тон с.в.		0	0	0	0	0	0	0									
1.3	Произведени утайки от ПСОВ през годината	тон с.в.	542	530	530	525	525	522	520	518									
1.4	Процент влажност на произведените утайки	%	81%	81%	81%	81%	81%	81%	81%	81%									
2	**Общо оползотворени утайки съгласно методите, описани в Национален план за управление на утайките от градските пречиствателни станции за отпадъчни води, в т.ч.:**	тон с.в.	**0**	**0**	**0**	**0**	**200**	**360**	**442**	**450**									
2.1	Оползотворени утайки, произведени преди 2024 г.	тон с.в.	0	0	0	0	0	0	0	0									
2.2	Оползотворени утайки, произведени в предходната година	тон с.в.		0	0	0	0	0	0	0									
2.3	Оползотворени утайки, произведени през текущата година	тон с.в.	0	0	0	0	200	360	442	450									
2.4	Процент влажност на оползотворените утайки	%	0%	0%	0%	0%	81%	81%	81%	81%									
3	**Депонирани утайки, в т.ч.:**	тон с.в.	**542**	**530**	**530**	**525**	**325**	**162**	**78**	**68**									
3.1	Депонирани утайки, произведени преди 2024 г.	тон с.в.	0	0	0	0	0	0	0	0									
3.2	Депонирани утайки, произведени в предходната година	тон с.в.		0	0	0	0	0	0	0									
3.3	Депонирани утайки, произведени през текущата година	тон с.в.	542	530	530	525	325	162	78	68									
3.4	Процент влажност на депонираните утайки	%	81%	81%	81%	81%	81%	81%	81%	81%									
4	**Остатък утайки към края на периода, в.т.ч.:**	тон с.в.	**0**	**0**	**0**	**0**	**0**	**0**	**0**	**0**									
4.1	Остатък утайки, които са произведени преди 2024 г.	тон с.в.	0	0	0	0	0	0	0	0									
4.2	Остатък утайки, произведени през периода 2024 г. - 2031 г.	тон с.в.	0	0	0	0	0	0	0	0									
5	**Разходи за оползотворяване и депониране на утайки, в т.ч.:**	хил.лв.	**52**	**75**	**88**	**89**	**92**	**87**	**78**	**80**	хил. евро	27	38	45	45	47	44	40	41
5.1	Собствени разходи за депониране на утайките	хил.лв.	40	58	67	77	55	31	13	13	хил. евро	20	30	34	39	28	16	7	7
5.2	Разходи за външни услуги за депониране на утайките	хил.лв.	12	17	21	12	7	4	1.8	1.5	хил. евро	6	9	11	6	4	2	1	1
5.3	Собствени разходи за оползотворяване на утайките	хил.лв.	0	0	0	0	5	7	8	9	хил. евро	0	0	0	0	3	4	4	5
5.4	Разходи за външни услуги за оползотворяване на утайките	хил.лв.	0	0	0	0	25	45	55	56	хил. евро	0	0	0	0	13	23	28	29
6	**Разход за оползотворяване и депониране на тон с.в. утайка**	лв/тон с.в.	**95.9**	**141.5**	**166.0**	**168.6**	**175.6**	**165.9**	**150.3**	**154.2**	евро/тон с.в.	49.1	72.4	84.9	86.2	89.8	84.8	76.8	78.9
7	**Общо утайки за оползотворяване и депониране - реално тег**	тон	**2 779.6**	**2 789.5**	**2 789.5**	**2 763.2**	**2 763.2**	**2 747.4**	**2 736.8**	**2 726.3**									
7.1.	Налични утайки в началото на годината, които са произведени преди 2024 г.	тон	0.0	0.0	0.0	0.0	0.0	0.0	0.0	0.0									
7.2.	Налични утайки в началото на годината, които са произведени през периода 2024 г. - 2031 г.	тон	0.0	0.0	0.0	0.0	0.0	0.0	0.0	0.0									
7.3.	Произведени утайки през годината	тон	2 780	2 789	2 789	2 763	2 763	2 747	2 737	2 726									
8	**Общо оползотворени и депонирани утайки - реално тегло**	тон	**2 852.8**	**2 789.5**	**2 789.5**	**2 763.2**	**2 763.2**	**2 747.4**	**2 736.8**	**2 726.3**									
8.1.	Оползотворени утайки	тон	0.0	0.0	0.0	0.0	1 052.6	1 894.7	2 324.7	2 368.4									
8.2.	Депонирани утайки	тон	2 853	2 789	2 789	2 763	1 711	853	412	358									
9	**Разходи за оползотворяване и депониране на утайки, в т.ч.:**	лв./тон	**4.2**	**6.1**	**7.5**	**4.2**	**28.0**	**28.0**	**28.1**	**28.0**	евро/тон	2.2	3.1	3.8	2.1	14.3	14.3	14.4	14.3
9.1.	Разходи за външни услуги за оползотворяване на утайките	лв./тон	0.0	0.0	0.0	0.0	23.8	23.8	23.8	23.8	евро/тон	0.0	0.0	0.0	0.0	12.1	12.1	12.2	12.2
9.2.	Разходи за външни услуги за депониране на утайките	лв./тон	4.2	6.1	7.5	4.2	4.2	4.2	4.2	4.2	евро/тон	2.2	3.1	3.8	2.1	2.2	2.2	2.2	2.1

Дата: 14.04.2026 г.

Указания за попълване на справката

1. Попълват се само клетките в жълт цвят

2. Справка №7 се попълва само за ВС "Основна".

Фиксиран курс на лева към 1 евро	1.95583 лв.

Приложение № 2

Справка № 8
Ремонтна програма
на , гр.
ЕИК по БУЛСТАТ:

№	Вид оперативен ремонт / Направление на оперативен ремонт	Количества (единица мярка)	Брой 2024 г.	Брой 2027 г.	Брой 2028 г.	Брой 2029 г.	Брой 2030 г.	Брой 2031 г.	Обща стойност на обектите (хил.лв.) 2024 г.	Обща стойност на обектите (хил.лв.) 2027 г.	Обща стойност на обектите (хил.лв.) 2028 г.	Обща стойност на обектите (хил.лв.) 2029 г.	Обща стойност на обектите (хил.лв.) 2030 г.	Обща стойност на обектите (хил.лв.) 2031 г.	Изменение (хил.лв.) 2027 г. спр. 2024 г.	Средна цена(лв./бр. ремонт) 2024 г.	Средна цена(лв./бр. ремонт) 2027 г.	Средна цена(лв./бр. ремонт) 2028 г.	Средна цена(лв./бр. ремонт) 2029 г.	Средна цена(лв./бр. ремонт) 2030 г.	Средна цена(лв./бр. ремонт) 2031 г.
1	**Доставяне на вода на потребителите**																				
1.1.	Ремонт на водоизточници	бр.													0%	0	0	0	0	0	0
1.2.	Ремонт на довеждащи водопроводи	бр.	214	234	234	234	206	204	104	114	114	114	100	99	9%	486	486	486	486	486	486
1.3.	Ремонт на участъци от водопроводната мрежа под 10 м	бр.	2 778	3 838	3 865	3 875	2 674	2 523	1 124	1 553	1 564	1 568	1 082	1 021	38%	405	405	405	405	405	405
1.4.	Ремонт на СВО	бр.	1 716	2 370	2 387	2 393	1 652	1 559	405	559	563	565	390	368	38%	236	236	236	236	236	236
1.5.	Ремонт на спирателни кранове и хидранти	бр.	2 168	2 168	2 168	2 168	2 168	2 168	66	66	66	66	66	66	0%	30	30	30	30	30	30
1.6.	Ремонт на помпи за доставяне на вода на потребителите	бр.	107	107	107	107	107	107	108	108	108	108	108	108	0%	1 009	1009	1009	1009	1009	1009
1.7.	Ремонт на други съоръжения за доставяне на вода на потребителите	бр.	54	54	54	54	54	54	87	87	87	87	87	87	0%	1 611	1611	1611	1611	1611	1611
1.8.	Ремонт на оборудване, апаратура и машини за доставяне на вода на потребителите	бр.	332	332	332	332	332	332	160	160	160	160	160	160	0%	482	482	482	482	482	482
1.9.	Ремонт на сгради за доставяне на вода на потребителите	бр.	42	42	42	42	42	42	479	479	479	479	479	479	0%	11 405	11405	11405	11405	11405	11405
1.10.	Ремонт на механизация и транспортни средства за доставяне на вода на потребителите	бр.	202	202	202	202	202	202	102	102	102	102	102	102	0%	505	505	505	505	505	505
1.11.	Профилактика (почистване, продухване, други)	бр.	164	164	164	164	164	164	36	36	36	36	36	36	0%	220	220	220	220	220	220
1.12.	Шурфове (изкопни дейности),пътни настилки	бр.	221	305	307	308	213	201	258	356	358	360	249	235	38%	1 167	1167	1167	1167	1167	1167
1.13.	Други оперативни ремонти за доставяне на вода на потребителите	бр.	159	159	159	159	159	159	64	64	64	64	64	64	0%	403	403	403	403	403	403
1.14.	Други оперативни ремонти, общи за услугите - разпределение за доставяне вода на потребителите	-							420	420	420	420	420	420	0%						
	Общо ремонти за услуга доставяне на вода на потребителите		**8 157**	**9 975**	**10 021**	**10 038**	**7 973**	**7 715**	**3 413**	**4 104**	**4 121**	**4 128**	**3 343**	**3 245**	**20%**						
	ефект на изменение	%		*22.29%*	*0.46%*	*0.17%*	*-20.57%*	*-3.24%*		*20.25%*	*0.42%*	*0.16%*	*-19.02%*	*-2.93%*							
	Разходи по икономически елементи за оперативен ремонт за услуга доставяне на вода на потребителите																				
	за механизация (горива за оперативен ремонт)								*239*	*287*	*289*	*289*	*234*	*227*	*20%*						
	ефект на изменение	%								*20.25%*	*0.42%*	*0.16%*	*-19.02%*	*-2.93%*							
	материали за оперативен ремонт								*1 030*	*1 239*	*1 244*	*1 246*	*1 009*	*979*	*20%*						
	ефект на изменение	%								*20.25%*	*0.42%*	*0.16%*	*-19.02%*	*-2.93%*							
	външни услуги за оперативен ремонт								*1 420*	*1 708*	*1 715*	*1 717*	*1 391*	*1 350*	*20%*						
	ефект на изменение	%								*20.25%*	*0.42%*	*0.16%*	*-19.02%*	*-2.93%*							
	разходи за трудови възнаграждения за оперативен ремонт								*549*	*660*	*663*	*664*	*538*	*522*	*20%*						
	ефект на изменение	%								*20.25%*	*0.42%*	*0.16%*	*-19.02%*	*-2.93%*							
	социални осигуровки за оперативен ремонт								*114*	*137*	*138*	*138*	*112*	*108*	*20%*						
	ефект на изменение	%								*20.25%*	*0.42%*	*0.16%*	*-19.02%*	*-2.93%*							
	разходи за ваучери за храна и други соц. надбавки и помощи за оперативен ремонт								*61*	*73*	*74*	*74*	*60*	*58*	*20%*						
	ефект на изменение	%								*20.25%*	*0.42%*	*0.16%*	*-19.02%*	*-2.93%*							
2	**Отвеждане на отпадъчните води**																				
2.1.	Ремонт на участъци от канализационна мрежа под 10 м	бр.	54	71	72	72	50	47	40	53	53	53	37	35	31.5%	741	741	741	741	741	741
2.2.	Ремонт на СКО	бр.	19	25	26	26	23	22	6	8	8	8	7	7	31.6%	316	316	316	316	316	316
2.3.	Ремонт на помпи за отвеждане на отпадъчните води	бр.	1	1	1	1	1	1		0	0	0	0	0	0.0%	0	0	0	0	0	0
2.4.	Ремонт на оборудване, апаратура и машини за отвеждане на отпадъчните води	бр.													0.0%	0	0	0	0	0	0
2.5.	Ремонт на сгради за отвеждане на отпадъчните води	бр.													0.0%	0	0	0	0	0	0
2.6.	Ремонт на механизация и транспортни средства за отвеждане на отпадъчните води	бр.	64	64	64	64	64	64	22	22	22	22	22	22	0.0%	344	344	344	344	344	344
2.7.	Профилактика (почистване, продухване, други), в т.ч.	бр.	159	159	159	159	159	159	152	152	152	152	152	152	0.0%	956	956	956	956	956	956
2.7.1	*отстраняване запушвания на канализационната мрежа, различни от тези в сградните канализационни отклонения*	бр.	0												0.0%	0	0	0	0	0	0
2.7.2	*отстраняване запушвания в СКО*	бр.	0												0.0%	0	0	0	0	0	0
2.8.	Шурфове (изкопни дейности),пътни настилки	бр.	2	3	3	3	3	2	2	3	3	3	3	2	50.0%	1 000	1000	1000	1000	1000	1000
2.9.	Други оперативни ремонти за отвеждане на отпадъчните води	бр.	14	14	14	14	14	14	10	10	10	10	10	10	0.0%	714	714	714	714	714	714
2.10.	Други оперативни ремонти, общи за услугите - разпределение за отвеждане на отпадъчните води	-							23	23	23	23	23	23	0.0%						
	Общо ремонти за услуга отвеждане на отпадъчните води		**313**	**337**	**339**	**339**	**314**	**309**	**255**	**270**	**272**	**272**	**254**	**251**	**6.1%**						
	ефект на изменение	%		*7.67%*	*0.59%*	*0.00%*	*-7.37%*	*-1.59%*		*6.07%*	*0.39%*	*0.00%*	*-6.35%*	*-1.39%*	*0.00%*						

Обща стойност на обектите (хил.евра) 2024 г.	2027 г.	2028 г.	2029 г.	2030 г.	2031 г.	Средна цена (евро./бр. ремонт) 2024 г.	2027 г.	2028 г.	2029 г.	2030 г.	2031 г.
0	0	0	0	0	0	0	0	0	0	0	0
53	58	58	58	51	51	248	248	248	248	248	248
575	794	800	802	553	522	207	207	207	207	207	207
207	286	288	289	199	188	121	121	121	121	121	121
34	34	34	34	34	34	15	15	15	15	15	15
55	55	55	55	55	55	516	516	516	516	516	516
44	44	44	44	44	44	824	824	824	824	824	824
82	82	82	82	82	82	246	246	246	246	246	246
245	245	245	245	245	245	5 831	5 831	5 831	5 831	5 831	5 831
52	52	52	52	52	52	258	258	258	258	258	258
18	18	18	18	18	18	112	112	112	112	112	112
132	182	183	184	127	120	597	597	597	597	597	597
33	33	33	33	33	33	206	206	206	206	206	206
215	215	215	215	215	215						
1 745	2 098	2 107	2 111	1 709	1 659						
122	147	148	148	120	116						
527	633	636	637	516	501						
726	873	877	878	711	690						
281	338	339	339	275	267						
58	70	70	70	57	55						
31	38	38	38	31	30						
20	27	27	27	19	18	379	379	379	379	379	379
3	4	4	4	4	4	162	162	162	162	162	162
0	0	0	0	0	0	0	0	0	0	0	0
0	0	0	0	0	0	0	0	0	0	0	0
0	0	0	0	0	0	0	0	0	0	0	0
11	11	11	11	11	11	176	176	176	176	176	176
78	78	78	78	78	78	489	489	489	489	489	489
0	0	0	0	0	0	0	0	0	0	0	0
0	0	0	0	0	0	0	0	0	0	0	0
1	2	2	2	2	1	511	511	511	511	511	511
5	5	5	5	5	5	365	365	365	365	365	365
12	12	12	12	12	12						
130	138	139	139	130	128						

№	Вид оперативен ремонт / Направление на оперативен ремонт	Количества (единица мярка)	Брой 2024 г.	Брой 2027 г.	Брой 2028 г.	Брой 2029 г.	Брой 2030 г.	Брой 2031 г.	Обща стойност на обектите (хил.лв.) 2024 г.	Обща стойност на обектите (хил.лв.) 2027 г.	Обща стойност на обектите (хил.лв.) 2028 г.	Обща стойност на обектите (хил.лв.) 2029 г.	Обща стойност на обектите (хил.лв.) 2030 г.	Обща стойност на обектите (хил.лв.) 2031 г.	Изменение (хил.лв.) 2027 г./спр. 2024 г.	Средна цена(лв./бр. ремонт) 2024 г.	Средна цена(лв./бр. ремонт) 2027 г.	Средна цена(лв./бр. ремонт) 2028 г.	Средна цена(лв./бр. ремонт) 2029 г.	Средна цена(лв./бр. ремонт) 2030 г.	Средна цена(лв./бр. ремонт) 2031 г.
Разходи по икономически елементи за оперативен ремонт за услуга отвеждане на отпадъчните води																					
	за механизация (горива за оперативен ремонт)								*3*	*3*	*3*	*3*	*3*	*3*	*6.1%*						
	ефект на изменение	%								*6.07%*	*0.39%*	*0.00%*	*-6.35%*	*-1.39%*							
	материали за оперативен ремонт								*40*	*42*	*43*	*43*	*40*	*39*	*6.1%*						
	ефект на изменение	%								*6.07%*	*0.39%*	*0.00%*	*-6.35%*	*-1.39%*							
	външни услуги за оперативен ремонт								*181*	*192*	*193*	*193*	*181*	*178*	*6.1%*						
	ефект на изменение	%								*6.07%*	*0.39%*	*0.00%*	*-6.35%*	*-1.39%*							
	разходи за трудови възнаграждения за оперативен ремонт								*24*	*25*	*26*	*26*	*24*	*24*	*6.1%*						
	ефект на изменение	%								*6.07%*	*0.39%*	*0.00%*	*-6.35%*	*-1.39%*							
	социални осигуровки за оперативен ремонт								*5*	*5*	*5*	*5*	*5*	*5*	*6.1%*						
	ефект на изменение	%								*6.07%*	*0.39%*	*0.00%*	*-6.35%*	*-1.39%*							
	разходи за ваучери за храна и други соц. надбавки и помощи за оперативен ремонт								*2*	*2*	*2*	*2*	*2*	*2*	*6.1%*						
	ефект на изменение	%								*6.07%*	*0.39%*	*0.00%*	*-6.35%*	*-1.39%*							
3	**Почистване на отпадъчните води**																				
3.1.	Ремонт на съоръжения за почистване на отпадъчните води	бр.	54	71	73	73	65	63	51	67	69	69	61	60	31.5%	944	944	944	944	944	944
3.2.	Ремонт на помпи за почистване на отпадъчните води	бр.	23	30	31	31	27	26	15	20	20	20	18	17	30.4%	652	652	652	652	652	652
3.3.	Ремонт на оборудване, апаратура и машини за почистване на отпадъчните води	бр.	28	36	37	37	33	32	9	12	12	12	11	10	28.6%	321	321	321	321	321	321
3.4.	Ремонт на сгради за почистване на отпадъчните води	бр.	3	3	3	3	3	3	1.0	1.0	1.0	1.0	1.0	1.0	0.0%	333	333	333	333	333	333
3.5.	Ремонт на механизация и транспортни средства за почистване на отпадъчните води	бр.	1	1	1	1	1	1		0	0	0	0	0	0.0%	0	0	0	0	0	0
3.6.	Профилактика (почистване, продухване, други)	бр.	14	14	14	14	14	14	34.00	34.00	34.00	34.00	34.00	34.00	0.0%	2 429	2429	2429	2429	2429	2429
3.7.	Шурфове (изкопни дейности),пътни настилки	бр.													0.0%	0	0	0	0	0	0
3.8.	Други оперативни ремонти за почистване на отпадъчните води	бр.	3	3	3	3	3	3	1.0	1.0	1.0	1.0	1.0	1.0	0.0%	333	333	333	333	333	333
3.9.	Други оперативни ремонти, общи за услугите - разпределение за почистване на отпадъчните води	-							66.0	66.0	66.0	66.0	66.0	66.0	0.0%						
	Общо ремонти за услуга почистване на отпадъчните води		**126**	**158**	**162**	**162**	**146**	**142**	**177**	**200**	**203**	**203**	**192**	**189**	**13.1%**						
	ефект на изменение	%		*25.40%*	*2.53%*	*0.00%*	*-9.88%*	*-2.74%*		*13.10%*	*1.43%*	*0.00%*	*-5.64%*	*-1.49%*							
Разходи по икономически елементи за оперативен ремонт за услуга почистване на отпадъчните води																					
	за механизация (горива за оперативен ремонт)								*0*	*0*	*0*	*0*	*0*	*0*	*0.0%*						
	ефект на изменение	%								*0.00%*	*0.00%*	*0.00%*	*0.00%*	*0.00%*							
	материали за оперативен ремонт								*17*	*19*	*20*	*20*	*18*	*18*	*13.1%*						
	ефект на изменение	%								*13.10%*	*1.43%*	*0.00%*	*-5.64%*	*-1.49%*							
	външни услуги за оперативен ремонт								*142*	*161*	*163*	*163*	*154*	*151*	*13.1%*						
	ефект на изменение	%								*13.10%*	*1.43%*	*0.00%*	*-5.64%*	*-1.49%*							
	разходи за трудови възнаграждения за оперативен ремонт								*14*	*16*	*16*	*16*	*15*	*15*	*13.1%*						
	ефект на изменение	%								*13.10%*	*1.43%*	*0.00%*	*-5.64%*	*-1.49%*							
	социални осигуровки за оперативен ремонт								*3*	*3*	*3*	*3*	*3*	*3*	*13.1%*						
	ефект на изменение	%								*13.10%*	*1.43%*	*0.00%*	*-5.64%*	*-1.49%*							
	разходи за ваучери за храна и други соц. надбавки и помощи за оперативен ремонт								*1*	*1*	*1*	*1*	*1*	*1*	*13.1%*						
	ефект на изменение	%								*13.10%*	*1.43%*	*0.00%*	*-5.64%*	*-1.49%*							

Обща стойност на обектите (хил.евро) 2024 г.	2027 г.	2028 г.	2029 г.	2030 г.	2031 г.	Средна цена (евро./бр. ремонт) 2024 г.	2027 г.	2028 г.	2029 г.	2030 г.	2031 г.
2	2	2	2	2	2						
20	22	22	22	20	20						
93	98	99	99	92	91						
12	13	13	13	12	12						
3	3	3	3	3	3						
1	1	1	1	1	1						
26	34	35	35	31	30	483	483	483	483	483	483
8	10	10	10	9	9	333	333	333	333	333	333
5	6	6	6	5	5	164	164	164	164	164	164
1	1	1	1	1	1	170	170	170	170	170	170
0	0	0	0	0	0	0	0	0	0	0	0
17	17	17	17	17	17	1 242	1 242	1 242	1 242	1 242	1 242
0	0	0	0	0	0	0	0	0	0	0	0
1	1	1	1	1	1	170	170	170	170	170	170
34	34	34	34	34	34						
90	102	104	104	98	97						
0	0	0	0	0	0						
9	10	10	10	9	9						
73	82	83	83	79	77						
7	8	8	8	8	8						
2	2	2	2	2	2						
1	1	1	1	1	1						

№	Вид оперативен ремонт / Направление на оперативен ремонт	Количества (единица мярка)	Брой 2024 г.	Брой 2027 г.	Брой 2028 г.	Брой 2029 г.	Брой 2030 г.	Брой 2031 г.	Обща стойност на обектите (хил.лв.) 2024 г.	Обща стойност на обектите (хил.лв.) 2027 г.	Обща стойност на обектите (хил.лв.) 2028 г.	Обща стойност на обектите (хил.лв.) 2029 г.	Обща стойност на обектите (хил.лв.) 2030 г.	Обща стойност на обектите (хил.лв.) 2031 г.	Изменение (хил.лв.) 2027 г. спр. 2024 г.	Средна цена(лв./бр. ремонт) 2024 г.	Средна цена(лв./бр. ремонт) 2027 г.	Средна цена(лв./бр. ремонт) 2028 г.	Средна цена(лв./бр. ремонт) 2029 г.	Средна цена(лв./бр. ремонт) 2030 г.	Средна цена(лв./бр. ремонт) 2031 г.	Обща стойност на обектите (хил.евро) 2024 г.	Обща стойност на обектите (хил.евро) 2027 г.	Обща стойност на обектите (хил.евро) 2028 г.	Обща стойност на обектите (хил.евро) 2029 г.	Обща стойност на обектите (хил.евро) 2030 г.	Обща стойност на обектите (хил.евро) 2031 г.	Средна цена (евро./бр. ремонт) 2024 г.	Средна цена (евро./бр. ремонт) 2027 г.	Средна цена (евро./бр. ремонт) 2028 г.	Средна цена (евро./бр. ремонт) 2029 г.	Средна цена (евро./бр. ремонт) 2030 г.	Средна цена (евро./бр. ремонт) 2031 г.
4	**Доставяне на вода с непитейни качества**																															
4.1.	Ремонт на водоизточници	бр.													0.0%	0	0	0	0	0	0	0	0	0	0	0	0	0	0	0	0	0
4.2.	Ремонт на довеждащи водопроводи	бр.													0.0%	0	0	0	0	0	0	0	0	0	0	0	0	0	0	0	0	0
4.3.	Ремонт на участъци от водопроводната мрежа под 10 м	бр.													0.0%	0	0	0	0	0	0	0	0	0	0	0	0	0	0	0	0	0
4.4.	Ремонт на СВО	бр.													0.0%	0	0	0	0	0	0	0	0	0	0	0	0	0	0	0	0	0
4.5.	Ремонт на спирателни кранове и хидранти	бр.													0.0%	0	0	0	0	0	0	0	0	0	0	0	0	0	0	0	0	0
4.6.	Ремонт на помпи за доставяне на вода с непитейни качества	бр.													0.0%	0	0	0	0	0	0	0	0	0	0	0	0	0	0	0	0	0
4.7.	Ремонт на други съоръжения за доставяне на вода с непитейни качества	бр.													0.0%	0	0	0	0	0	0	0	0	0	0	0	0	0	0	0	0	0
4.8.	Ремонт на оборудване, апаратура и машини за доставяне на вода с непитейни качества	бр.													0.0%	0	0	0	0	0	0	0	0	0	0	0	0	0	0	0	0	0
4.9.	Ремонт на сгради за доставяне на вода с непитейни качества	бр.													0.0%	0	0	0	0	0	0	0	0	0	0	0	0	0	0	0	0	0
4.10.	Ремонт на механизация и транспортни средства за доставяне на вода с непитейни качества	бр.													0.0%	0	0	0	0	0	0	0	0	0	0	0	0	0	0	0	0	0
4.11.	Профилактика (почистване, продухване, други)	бр.													0.0%	0	0	0	0	0	0	0	0	0	0	0	0	0	0	0	0	0
4.12.	Шурфове (изкопни дейности),пътни настилки	бр.													0.0%	0	0	0	0	0	0	0	0	0	0	0	0	0	0	0	0	0
4.13.	Други оперативни ремонти за доставяне на вода с непитейни качества	бр.													0.0%	0	0	0	0	0	0	0	0	0	0	0	0	0	0	0	0	0
4.14.	Други оперативни ремонти, общи за услугите - разпределение за доставяне на вода с непитейни качества	-													0.0%							0	0	0	0	0	0					
	Общо ремонти за услуга доставяне на вода с непитейни качества		0	0	0	0	0	0	0	0	0	0	0	0	0.0%							0	0	0	0	0	0					
	ефект на изменение	%		0.00%	0.00%	0.00%	0.00%	0.00%		0.00%	0.00%	0.00%	0.00%	0.00%																		
	Разходи по икономически елементи за оперативен ремонт за услуга доставяне на вода с непитейни качества																															
	за механизация (горива за оперативен ремонт)														0.0%							0	0	0	0	0	0					
	ефект на изменение	%								0.00%	0.00%	0.00%	0.00%	0.00%																		
	материали за оперативен ремонт														0.0%							0	0	0	0	0	0					
	ефект на изменение	%								0.00%	0.00%	0.00%	0.00%	0.00%																		
	външни услуги за оперативен ремонт														0.0%							0	0	0	0	0	0					
	ефект на изменение	%								0.00%	0.00%	0.00%	0.00%	0.00%																		
	разходи за трудови възнаграждения за оперативен ремонт														0.0%							0	0	0	0	0	0					
	ефект на изменение	%								0.00%	0.00%	0.00%	0.00%	0.00%																		
	социални осигуровки за оперативен ремонт														0.0%							0	0	0	0	0	0					
	ефект на изменение	%								0.00%	0.00%	0.00%	0.00%	0.00%																		
	разходи за ваучери за храна и други соц. надбавки и помощи за оперативен ремонт								0	0	0	0	0	0	0.0%							0	0	0	0	0	0					
	ефект на изменение	%								0.00%	0.00%	0.00%	0.00%	0.00%																		
5	**Доставяне на вода на друг ВиК оператор**																															
5.1.	Ремонт на водоизточници	-													0.0%							0	0	0	0	0	0					
5.2.	Ремонт на довеждащи водопроводи	-													0.0%							0	0	0	0	0	0					
5.3.	Ремонт на участъци от водопроводната мрежа под 10 м	-													0.0%							0	0	0	0	0	0					
5.4.	Ремонт на СВО	-													0.0%							0	0	0	0	0	0					
5.5.	Ремонт на спирателни кранове и хидранти	-													0.0%							0	0	0	0	0	0					
5.6.	Ремонт на помпи за доставяне на вода на друг ВиК оператор	-							1	1	1	1	1	1	0.0%							1	1	1	1	1	1					
5.7.	Ремонт на други съоръжения за доставяне на вода на друг ВиК оператор	-							4	4	4	4	4	4	0.0%							2	2	2	2	2	2					
5.8.	Ремонт на оборудване, апаратура и машини за доставяне вода на друг ВиК оператор	-													0.0%							0	0	0	0	0	0					
5.9.	Ремонт на сгради за доставяне на вода на друг ВиК оператор	-							1	1	1	1	1	1	0.0%							1	1	1	1	1	1					
5.10.	Ремонт на механизация и транспортни средства за доставяне на вода на друг ВиК оператор	-							1	1	1	1	1	1	0.0%							1	1	1	1	1	1					
5.11.	Профилактика (почистване, продухване, други),пътни настилки	-							1	1	1	1	1	1	0.0%							1	1	1	1	1	1					
5.12.	Шурфове (изкопни дейности),пътни настилки	-													0.0%							0	0	0	0	0	0					
5.13.	Други оперативни ремонти за доставяне на вода на друг ВиК оператор	-													0.0%							0	0	0	0	0	0					
5.14.	Други оперативни ремонти, общи за услугите - разпределение за доставяне на вода на друг ВиК оператор	-							4	4	4	4	4	4	0.0%							2	2	2	2	2	2					
	Общо ремонти за услуга доставяне на вода на друг ВиК оператор								12	12	12	12	12	12	0.0%							6	6	6	6	6	6					
	ефект на изменение	%		0.00%	0.00%	0.00%	0.00%	0.00%		0.00%	0.00%	0.00%	0.00%	0.00%																		

№	Вид оперативен ремонт / Направление на оперативен ремонт	Количества (единица мярка)	Брой						Обща стойност на обектите (хил.лв.)						Изменение (хил.лв.) 2027 г. спр. 2024 г.	Средна цена(лв./бр. ремонт)						Обща стойност на обектите (хил.евро)						Средна цена (евро./бр. ремонт)					
			2024 г.	2027 г.	2028 г.	2029 г.	2030 г.	2031 г.	2024 г.	2027 г.	2028 г.	2029 г.	2030 г.	2031 г.		2024 г.	2027 г.	2028 г.	2029 г.	2030 г.	2031 г.	2024 г.	2027 г.	2028 г.	2029 г.	2030 г.	2031 г.	2024 г.	2027 г.	2028 г.	2029 г.	2030 г.	2031 г.
	Разходи по икономически елементи за оперативен ремонт за услуга доставяне на вода на друг ВиК оператор																															
	за механизация (горива за оперативен ремонт)														0.0%							0	0	0	0	0	0						
	ефект на изменение	%								0.00%	0.00%	0.00%	0.00%	0.00%																		
	материали за оперативен ремонт								2	2	2	2	2	2	0.0%							1	1	1	1	1	1						
	ефект на изменение	%								0.00%	0.00%	0.00%	0.00%	0.00%																		
	външни услуги за оперативен ремонт								8	8	8	8	8	8	0.0%							4	4	4	4	4	4						
	ефект на изменение	%								0.00%	0.00%	0.00%	0.00%	0.00%																		
	разходи за трудови възнаграждения за оперативен ремонт								1	1	1	1	1	1	0.0%							1	1	1	1	1	1						
	ефект на изменение	%								0.00%	0.00%	0.00%	0.00%	0.00%																		
	социални осигуровки за оперативен ремонт								1	1	1	1	1	1	0.0%							1	1	1	1	1	1						
	ефект на изменение	%								0.00%	0.00%	0.00%	0.00%	0.00%																		
	разходи за ваучери за храна и други соц. надбавки и помощи за оперативен ремонт								0	0	0	0	0	0	0.0%							0	0	0	0	0	0						
	ефект на изменение	%								0.00%	0.00%	0.00%	0.00%	0.00%																		

Дата:

Указания за попълване на справката

1. Попълват се само клетките в жълт цвят

2. Цифрите в редове "Проверка/засичане на данни" трябва да са нули

3. Справка № 8 се попълва за ВС Основна и ВС Доставяне на вода с непитейни качества. За ВС Доставяне на вода на друг ВиК оператор се посочват разпределените разходи за ремонт съгласно указания НРЦВКУ и принципите на ЕСРО за регулаторен период 2027 г.-2031 г. в Справка № 12

Стойност на всяка група: 1.95583 лв.

Приложение № 1

Справка № 9
Инвестиционна програма
на "Водоснабдяване и канализация Нешково" ООД , гр. Велико Търново
ЕИК по БУЛСТАТ: 104055066

№	Код счетоводна сметка ДМА	Код счетоводна сметка 207	% годишна амортизация	Наименование	График за изграждане по години, (хил.лв.) 2024 г.	2025 г.	2026 г.	2027 г.	2028 г.	2029 г.	2030 г.	2031 г.	2027 г. - 2031 г.	Собствени средства (хил.лв.) 2024 г.	2025 г.	2026 г.	2027 г.	2028 г.	2029 г.	2030 г.	2031 г.	Заеми (хил.лв.) 2024 г.	2025 г.	2026 г.	2027 г.	2028 г.	2029 г.	2030 г.	2031 г.	Заеми за съфинансиране по програми с финансиране от ЕС (хил.лв.) 2024 г.	2025 г.	2026 г.	2027 г.	2028 г.	2029 г.	2030 г.	2031 г.	Проектен готовност в т.ч. предварителни плащания	Очакван ефект във връзка с нашата ни услугите	Натурални показатели: Ед. мерка	2024 г.	2025 г.	2026 г.	2027 г.	2028 г.	2029 г.	2030 г.	2031 г.	Описание на проекта
ВС Основна																																																			
				Достиване на води на потребителите	*5 284*	*4 547*	*2 870*	7 628	7 083	8 964	7 042	7 298	38 016	*5 284*	*4 547*	*2 870*	3 873	4 207	6 148	7 042	7 298	*0*	*0*	*0*	*0*	*0*	*0*	*0*	*0*	*0*	*0*	*0*	3 755.42	2 816.07	2 816.07	0	0														
1	2040201	2070101;20708010	2%	Яловири	0	0	30	10	10	30	30	30	110			30	10	10	30	30	30																			бр.			3			1	1	1	*рекобилитация и изграждане на нови*
	2040202	2070102;20708010	2%	Водоеми и речни водовлащания	0	0	0	0	0	0	0	0	0																											бр.									*рекобилитация и изграждане на нови*
	2040204	2070103;20708010	2%	Сондажи и кантраки	0	0	20	40	40	40	40	40	200			20	40	40	40	40	40																		Подобряване надеждността на водоподаването	бр.			2	1	1	1	1	1	*рекобилитация и изграждане на нови*
	20202	2070104;20708010	3%	Санитарно-охранителни зони	0	0	10	15	15	15	15	15	75			10	15	15	15	15	15																		Подобряване качеството на питейната вода	бр.			1	1	1	1	1	1	*рекобилитация и изграждане на нови*
	2040205	2070105;20708010	2%	Довеждащи съоръжения	174	557	500	1 642	1 376	1 686	695	595	5 994	174	557	500	180	280	590	695	595										1 462	1 096	1 096						Подмяна на участъци от довеждащи водопроводи. Намаляване загубите на вода. Подобряване качеството на предлаганата услуга.	ж.	1 335	1 340	1 620	1 450	2 258	23 181	5 605	4 800	*реконструкция и изграждане на нови довеждащи водопроводи*
	2040207	2070106;20708010	4%	Пречиствателни станции за питейни води	0	66	20	937	704	704	10	10	2 365		66.3	20	10	10	10	10	10										927	694	694						Реконструкция на ПСПВ. Подобряване надеждността на водоподаването и качеството на питейната вода	бр.			2	1	1	1	1	1	*сгради,съоръжения и оборудване*
	2040207	2070107;20708010	4%	Резервоари	0	0	20	377	285	287	12	15	975			20	10	10	12	12	15										367	275	275						Ремонт на ПР. Намаляване на загубите на вода. Подобряване качеството на предлаганата услуга	бр.			2	1	1	8	2	2	*сгради,съоръжения и оборудване*
	2040207	2070108;20708010	4%	Хлораторни станции	0	0	10	15	15	15	15	15	75			10	15	15	15	15	15																		Подобряване надеждността на водоподаването и качеството на питейната вода	бр.			1	1	1	1	1	1	*сгради,съоръжения и оборудване*
	2040207	2070109;20708010	4%	Помпени станции	0	0	40	194	149	149	15	15	522			40	15	15	15	15	15										179	134	134						Подобряване надеждността на водоподаването и качеството на питейната вода	бр.			4	1	2	6	2	2	*сгради,съоръжения и оборудване*
	2030401	2070110;20708010	10%	Хидрофори	195	271	250	195	195	250	200	205	1 045	195	271	250	195	195	250	200	205																		Поддържане на добро състояние на водоснабдителната система	бр.	53	49	45	63	63	65	68	68	*сгради,съоръжения и оборудване*
	2040205	2070111;20708011	2%	Рехабилитации и разширение на водопроводната мрежа над 10 м	4 008	2 666	1 390	3 254	3 403	4 679	5 040	5 360	21 736	4 008	2 666	1 390	2 650	2 950	4 226	5 040	5 360										604	453	453						Подмяна на съществуващи водопроводна мрежа. Намаляване броя на авариите и загубите на вода. Подобряване качеството на предлаганата услуга и надеждността на водоподаването.	ж.	28 272	11 206	17 060	18 600	20 775	56 319	35 493	37 746	*реконструкция и изграждане на нови водопроводи над 10 м*
	2040205	2070112;20708011	2%	Страдни водопроводни отклонения	527	636	60	402	377	377	330	330	1 815	527	636	60	300	300	300	330	330										102	77	77						Подмяна на съществуващи и изграждане на нови СВО. Подобряване качеството на предлаганата услуга и надеждността на водоподаването. Намаляване загубите на вода	бр.	568	529	130	320	320	2 038	355	355	*подмяна и изграждане на нови*
	2030502	2070113;20708011	10%	Кранове и шахматни	98	146	80	100	100	100	100	100	500	98	146	80	100	100	100	100	100																		Оптимизиране на водомерните зони и намаляване загубите на вода	бр.	365	475	415	370	370	370	370	370	*подмяна на съществуващи и монтаж на нови СК и ПХ (в случаите, когато подмяната им не е част от реконструкция на ВиК мрежата)*
	2030501	2070114;20708011	10%	Измерване на вход ВС	17	83	40	20	20	30	30	30	130	17	83	40	20	20	30	30	30																		Подобряване отчетността и контрола	бр.	17	53	100	40	40	50	50	50	*подмяна на съществуващи и монтаж на нови водомери, водомерни шахти и екипи на водоотчитане*
	2030501	2070115;20708011	10%	Зониране на водопроводната мрежа-контролно измерване	0	0	70	37	28	28	8	8	108			70	10	8	8	8	8										27	20	20						Зонирване на водопроводна мрежа - СК,водомери, логери. Подобряване качеството на предлаганата услуга намаляване на превъзхода и загубите на вода.	бр.			21	2	2	16	2	2	*подмяна на съществуващи и монтаж на нови водомери, шахти и водомерни екипи на водомерни зони*
	2030502	2070116;20708011	10%	Управление на налягането	44	51	30	50	70	150	180	200	650	44	51	30	50	70	150	180	200																		Поддържане на необходимото налягане във водоснабдителната система	бр.	12	11	6	14	20	38	48	54	*подмяна на съществуващи и монтаж на нови редуцир вентили*
	215	2070117;20708011	20%	Проучване и моделиране на водопроводната мрежа	0	0	30	40	30	60	60	60	250			30	40	30	*60*	*60*	*60*																		Подобряване управлението на ВиК системите	.									*разходи за персонал, външни услуги и СМР за проучване и моделиране*
	2030503	2070118;20708011	10%	СКАДА за водоснабдяване	39	1	50	129	107	117	50	40	443	39	0.94	50	40	40	50	50	40										89	67	67						Събиране на данни и проучване на водопроводната мрежа. Диспечиризация и наблюдение на водопроводна мрежа.Подържане на необходимото налягане във водоснабдителната системи	бр.	12		4	14	14	14	14	14	*разширение на СКАДА и оборудване*
	20302	2070119;20708011	10%	Лаборатории за питейни води	0	0	30	10	10	20	20	20	80			30	10	10	20	20	20																		Подобряване на качеството на питейната вода	бр.			14	8	8	15	15	15	*апаратура и оборудване*
	20502	2070120;20708012	10%	Лекотоварни автомобили за водоснабдяване	0	0	0	0	0	0	0	0	0																										Подобряване на оперативната дейност	бр.				1		1			*покупка на нови и капитален ремонт на съществуващ*
	20501	2070121;20708012	8%	Тежкотоварни автомобили за водоснабдяване	0	0	0	0	0	0	0	0	0																										Подобряване на оперативната дейност	бр.							1		*покупка на нови и капитален ремонт на съществуващ*
	20503	2070122;20708012	10%	Автомобили за водоснабдяване	0	0	30	0	0	50	0	0	50			30			50																				Подобряване на оперативната дейност	бр.			2			1			*покупка на нови и капитален ремонт на съществуващ*
	20303	2070123;20708012	10%	Строителна и специализирана механизация за водоснабдяване	165	0	150	130	125	147	170	180	752	165		150	130	125	147	170	180																		Подобряване на оперативната дейност	бр.	1		1					2	*покупка на нови и капитален ремонт на съществуващ*
	20306	2070124;20708012	10%	Друго специализирано оборудване за водоснабдяване	17	70	10	33	24	30	22	30	139	17	70	10	33	24	30	22	30																		Подобряване на качеството на предоставяните водоснабдителни услуги	бр.	4	20	10	5	5	5	5	5	*покупка на нови и капитален ремонт на съществуващ, за извършване на СМР по водопроводната мрежа*
1				**Отвеждане на отпадъчните води**	*101*	*202*	*238*	2 699	2 062	2 177	273	266	7 478	*101*	*202*	*238*	224	206	321	273	266	*0*	*0*	*0*	*0*	*0*	*0*	*0*	*0*	*0.00*	2 475.16	1 856.32	1 856.32	0	0														
	2040207	2070201;20708020	4%	Канализационни помпени станции	0	0	0	26	19	24	5	5	79						5	5	5										26	19	19						Изграждане на нови КПС. Подобряване надеждността на отвеждане на отпадъчните води и намаляване броя на аварийте	бр.						1	1	1	*сгради,съоръжения*
	2040206	2070202;20708020	2%	Рехабилитация и разширение на главни канализационни колиторе и клонове	23	0	20	1 165	881	891	50	50	3 037	23		20	30	30	40	50	50										1 135	851	851						Подобряване надеждността на отвеждане на отпадъчните води и намаляване броя на авариите- Реконструкция и разширение на канализационна мреж. Подобряване качеството на предлаганата услуга	м	2 бр. шахти	188	80	3	3	8 147	6	6	*реконструкция и изграждане на главни канализационни колиторе и клонове*
	2040206	2070203;20708020	2%	Рехабилитация и разширение на канализационната мрежа над 10 м	75	191	125	1 186	913	933	80	80	3 192	75	191.00	125	75	80	100	80	80										1 111	833	833						Подобряване надеждността на отвеждането и намаляване на авариите. Реконструкция и разширение на канализационна мреж. Подобряване качеството на предлаганата услуга	м	278		300	278	296	23 167	296	296	*реконструкция и изграждане на нови канали над 10 м*
	2040206	2070204;20708020	2%	Страдни канализационни отклонения	3	11	10	209	158	159	6	6	538	3	11	10	5	5	6	6	6										204	153	153						Подмяна на съществуващи и изграждане на нови СКО. Подобряване качеството на предлаганата услуга	бр.	6	29	40	3	3	2 108	3	3	*подмяна и изграждане на нови*
	2030503	2070205;20708020	10%	СКАДА за отвеждане на отпадъчните води	0	0	0	0	0	0	0	0	0																											бр.									*разширение на СКАДА и оборудване*
	215	2070206;20708020	20%	Проучване и моделиране на канализационната мрежа	0	0	20	0	0	0	20	20	60			20			20	20	20																			.									*разходи за персонал, външни услуги и СМР за проучване и моделиране*
	20502	2070207;20708020	10%	Лекотоварни автомобили за канализация	0	0	0	0	0	0	0	0	0																											бр.									*покупка на нови и капитален ремонт на съществуващ*
	20501	2070208;20708020	8%	Тежкотоварни автомобили за канализация	0	0	0	0	0	0	0	0	0																											бр.									*покупка на нови и капитален ремонт на съществуващ*
	20503	2070209;20708020	10%	Автомобили за канализация	0	0	0	100	80	135	100	90	505				100	80	135	100	90																			бр.								1	*покупка на нови и капитален ремонт на съществуващ*
	20303	2070210;20708021	10%	Строителна и специализирана механизация за канализация	0	0	55	0	0	0	0	0	0			55																								бр.			1						*покупка на нови и капитален ремонт на съществуващ (хидравличечна мешини, др.)*
	20306	2070211;20708021	10%	Друго специализирано оборудване за канализация	0	0	8	14	11	15	12	15	67		0.40	8	14	11	15	12	15																			бр.			4	8	7	9	8	9	*покупка на нови и капитален ремонт на съществуващ за извършване на СМР по канализационната мрежа*
1				**Пречистване на отпадъчните води**	*170*	*155*	*566*	2 905	2 278	2 304	267	255	8 008	*170*	*155*	*566*	533	499	525	267	255	*0*	*0*	*0*	*0*	*0*	*0*	*0*	*0*	*0*	2 371.79	1 778.84	1 778.84	0	0														
	2040207	2070301;20708030	4%	Пречиствателни станции за отпадъчни води	146	110	310	2 722	2 129	2 099	100	100	7 149	146	109.70	310	350	350	320	100	100										2 372	1 779	1 779						Реконструкция и модернизация на ПСОВ. Повишаване качеството на предлаганата услуга	бр.	1		1	2	2	2	2	2	*сгради, съоръжения*
	20302	2070302;20708030	10%	Лаборатории за отпадъчни води	1	0	45	45	45	45	45	45	225	1		45	45	45	45	45	45																			бр.	1		6	10	10	10	8	8	*апаратура и оборудване*
	2030503	2070303;20708030	10%	СКАДА за пречистване на отпадъчни води	0	0	200	80	80	80	80	80	400			200	80	80	80	80	80																			бр.									*разширение на СКАДА и оборудване*
	20502	2070304;20708030	10%	Лекотоварни автомобили за ПСОВ	0	0	0	0	0	0	0	0	0																											бр.									*покупка на нови и капитален ремонт на съществуващ*
	20501	2070305;20708030	8%	Тежкотоварни автомобили за ПСОВ	0	0	0	0	0	0	0	0	0																											бр.									*покупка на нови и капитален ремонт на съществуващ*
	20503	2070306;20708030	10%	Автомобили за ПСОВ	0	0	0	0	0	0	0	0	0																											бр.									*покупка на нови и капитален ремонт на съществуващ*
	20303	2070307;20708030	10%	Строителна и специализирана механизация за ПСОВ	0	0	0	50	20	65	30	20	185				50	20	65	30	20																			бр.				1	1	1	1	1	*покупка на нови и капитален ремонт на съществуващ*
	20306	2070308;20708030	10%	Друго специализирано оборудване за ПСОВ	23	46	11	8	4	15	12	10	49	23	45.76	11	8	4	15	12	10																			бр.	3	4	22	4	3	5	4	4	*покупка на нови и капитален ремонт на съществуващ*
1				**Обслужване на клиентите**	*1 399*	*947*	*540*	1 541	1 650	1 787	1 930	2 156	9 064	*1 399*	*947*	*540*	1 541	1 650	1 787	1 930	2 156	*0*	*0*	*0*	*0*	*0*	*0*	*0*	*0*	*0*	0	0	0	0	0														
	2030501	2070401;20708040	10%	Приходни водомери	260	175	440	286	307	332	359	400	1 684	260	175	440	286	307	332	359	400																		Повишаване ефективността на водомерното стопанство - подобряване отчетността и контрола, намаляване на загубите и увеличаване на приходите	бр.	7 378	4 544	13 400	8 925	9 870	10 620	11 550	12 720	*подмяна на съществуващ и монтаж на нови приходни водомери на СВО, шахти и водомерни екипи*
	2030501	2070402;20708040	10%	Приходни водомери с дистанционно отчитане	1 139	772	100	1 255	1 343	1 455	1 571	1 756	7 380	1 139	772	100	1 255	1 343	1 455	1 571	1 756																			бр.	2 956	2 228	618	3 550	3 480	3 920	4 150	4 810	*оборудване за дистанционно отчитане на приходни водомери*
2				**Транспорт, администрация и ИТ**	*1 368*	*1 033*	*224*	450	504	313	515	589	2 372	*1 368*	*1 033*	*224*	378	450	259	515	589	*0*	*0*	*0*	*0*	*0*	*0*	*0*	*0*	*0*	72.4	54.3	54.3	0	0														
	20201	2070601;20708060	3%	Административни и обслужващи сгради и конструкции	0	0	20	20	30	0	0	20	70			20	20	30			20																			бр.			1	1	1			1	*изграждане на нови и капитален ремонт на съществуващ*
	20601	2070602;20708060	10%	Стопанален инвентар и офис оборудване	221	213	25	230	230	230	240	240	1 170	221	213	25	230	230	230	240	240																		Подобряване на оперативната дейност	бр.	352	2	67	360	360	360	365	365	*покупка на нови и капитален ремонт на съществуващ*
	20502	2070603;20708060	10%	Лекотоварни автомобили	0	0	0	0	0	0	0	0	0																											бр.									*покупка на нови и капитален ремонт на съществуващ*
	20501	2070609;20708060	8%	Тежкотоварни автомобили	1 021	614	0	100	100	0	100	180	480	1 021	614		100	100		100	180																				13	6		1	1		1	1	*покупка на нови и капитален ремонт на съществуващ*
	20503	2070604;20708060	10%	Автомобили	0	68	0	0	0	0	0	0	0		68																									бр.		3							*покупка на нови и капитален ремонт на съществуващ*
	20303	2070610;20708060	10%	Строителна и специализирана механизация	0	0	0	0	0	0	0	0	0																													1							
	20306	2070611;20708060	10%	Друго специализирано оборудване	0	14	9	8	10	9	15	9	51		14	9	8	10	9	15	9																						4	5	5	6	4	
	212	2070605;20708060	20%	Информационни системи - собствени активи	43	112	0	0	0	0	0	0	0	43	112																									бр.	6	7							*покупка на нови и надграждане и разширяване на съществуващ*
	215	2070606;20708060	20%	Информационни системи - публични активи	0	0	0	0	0	0	0	0	0																											бр.									*покупка на нови системи и надграждане и разширяване на съществуващ*
	215	2070607;20708060	20%	ГИС	0	0	120	72	54	54	100	120	401			120				100	120										72	54	54						Надграждане и разширение на ГИС. Повишаване ефективността на управление на активите	.									*разходи за персонал и външни услуги за изграждане, надграждане и разширение на ГИС*
	208	2070608;20708060	20%	ИТ хардуер	83	12	50	20	80	20	60	20	200	83	12	50	20	80	20	60	20																		Повишаване качеството и сроковете на информация	бр.	35	25	43						*покупка на нови и капитален ремонт на съществуващ*
ВС Достиване на води с нецитейни качества																																																			
2				**Достиване на води с нецитейни качества**	*0*	*0*	*0*	0	0	0	0	0	0	*0*	*0*	*0*	0	0	0	0	0	*0*	*0*	*0*	*0*	*0*	*0*	*0*	*0*	*0*	*0*	0	0	0	0	0														
	2040200	2070101	2%	Яловири	0	0	0	0	0	0	0	0	0																											бр.									*рекобилитация и изграждане на нови*
	2040202	2070102	2%	Водоеми и речни водовлащания	0	0	0	0	0	0	0	0	0																											бр.									*рекобилитация и изграждане на нови*
	2040204	2070103	2%	Сондажи и кантраки	0	0	0	0	0	0	0	0	0																											бр.									*рекобилитация и изграждане на нови*
	20202	2070104	3%	Санитарно-охранителни зони	0	0	0	0	0	0	0	0	0																											бр.									*рекобилитация и изграждане на нови*
	2040205	2070105	2%	Довеждащи съоръжения	0	0	0	0	0	0	0	0	0																											м.									*реконструкция и изграждане на нови довеждащи водопроводи*
	2040207	2070106	4%	Пречиствателни станции за питейни води	0	0	0	0	0	0	0	0	0																											бр.									*сгради,съоръжения и оборудване*
	2040207	2070107	4%	Резервоари	0	0	0	0	0	0	0	0	0																											бр.									*сгради,съоръжения и оборудване*
	2040207	2070108	4%	Хлораторни станции	0	0	0	0	0	0	0	0	0																											бр.									*сгради,съоръжения и оборудване*
	2040207	2070109	4%	Помпени станции	0	0	0	0	0	0	0	0	0																											бр.									*сгради,съоръжения и оборудване*
	2030401	2070110	10%	Хидрофори	0	0	0	0	0	0	0	0	0																											бр.									*сгради,съоръжения и оборудване*
	2040205	2070111	2%	Рехабилитации и разширение на водопроводната мрежа над 10 м	0	0	0	0	0	0	0	0	0																											м.									*реконструкция и изграждане на нови водопроводи над 10 м*
	2040205	2070112	2%	Страдни водопроводни отклонения	0	0	0	0	0	0	0	0	0																											бр.									*подмяна и изграждане на нови*
	2030502	2070113	10%	Кранове и шахматни	0	0	0	0	0	0	0	0	0																											бр.									*подмяна на съществуващи и монтаж на нови СК и ПХ (в случаите, когато подмяната им не е част от реконструкция на ВиК мрежата)*
	2030501	2070114	10%	Измерване на вход ВС	0	0	0	0	0	0	0	0	0																											бр.									*подмяна на съществуващи и монтаж на нови водомери, водомерни шахти и екипи на водоотчитане*
	2030501	2070115	10%	Зониране на водопроводната мрежа-контролно измерване	0	0	0	0	0	0	0	0	0																											бр.									*подмяна на съществуващи и монтаж на нови водомери, шахти и водомерни екипи на водомерни зони*
	2030502	2070116	10%	Управление на налягането	0	0	0	0	0	0	0	0	0																											бр.									*подмяна на съществуващи и монтаж на нови редуцир вентили*
	215	2070117	20%	Проучване и моделиране на водопроводната мрежа	0	0	0	0	0	0	0	0	0																											.									*разходи за персонал, външни услуги и СМР за проучване и моделиране*
	2030503	2070118	10%	СКАДА за водоснабдяване	0	0	0	0	0	0	0	0	0																											бр.									*разширение на СКАДА и оборудване*
	20302	2070119	10%	Лаборатории за питейни води	0	0	0	0	0	0	0	0	0																											бр.									*апаратура и оборудване*
	20502	2070120	10%	Лекотоварни автомобили за водоснабдяване	0	0	0	0	0	0	0	0	0																											бр.									*покупка на нови и капитален ремонт на съществуващ*
	20501	2070121	8%	Тежкотоварни автомобили за водоснабдяване	0	0	0	0	0	0	0	0	0																											бр.									*покупка на нови и капитален ремонт на съществуващ*
	20503	2070122	10%	Автомобили за водоснабдяване	0	0	0	0	0	0	0	0	0																											бр.									*покупка на нови и капитален ремонт на съществуващ*
	20303	2070123	10%	Строителна и специализирана механизация за водоснабдяване	0	0	0	0	0	0	0	0	0																											бр.									*покупка на нови и капитален ремонт на съществуващ*
	20306	2070124	10%	Друго специализирано оборудване за водоснабдяване	0	0	0	0	0	0	0	0	0																											бр.									*покупка на нови и капитален ремонт на съществуващ, за извършване на СМР по водопроводната мрежа*

ВС Доставяне на вода на друг ВиК оператор

№	Код счетоводна сметка ДМА	Код счетоводна сметка 207	Год. аморт. норма	Наименование	График на инвестициите по години (хил. лв.) 2024 г.	2025 г.	2026 г.	2027 г.	2028 г.	2029 г.	2030 г.	2031 г.	2027 г.-2031 г.
3				Доставяне на вода на друг ВиК оператор	6	8	15	124	99	100	23	23	369
	[illegible]	[illegible]	[illegible]	Язовири	0	0	3	2	2	3	3	3	13
	[illegible]	[illegible]	[illegible]	Водоеми и други водохранилища	0	0	0	0	0	0	0	0	0
	[illegible]	[illegible]	[illegible]	Сондажи и каптажи	0	0	0	0	0	0	0	0	0
	[illegible]	[illegible]	[illegible]	Санитарно-охранителни зони	0	0	0	0	0	0	0	0	0
	[illegible]	[illegible]	[illegible]	[illegible]	0	0	0	10	10	10	10	10	50
	204207	2070106	4%	Пречиствателни станции за питейни води	0	2	5	103	78	78	1	1	261
	[illegible]	[illegible]	4%	Резервоари	0	0	0	0	0	0	0	0	0
	[illegible]	[illegible]	4%	Хлораторни станции	0	0	0	0	0	0	0	0	0
	[illegible]	[illegible]	4%	Помпени станции	0	0	0	0	0	0	0	0	0
	[illegible]	[illegible]	10%	[illegible]	0	2	0	2	2	2	2	2	10
	2040105	2070111	2%	Реконструкция и разширение на водопроводната мрежа над 10 м	0	0	0	0	0	0	0	0	0
	2040205	2070112	2%	Строежи водопроводни отклонения	0	0	0	0	0	0	0	0	0
	2030502	2070113	15%	Водомери в сградите	6	2	5	6	6	6	6	6	30
	2030501	2070114	10%	Измерване на вход ВС	0	0	0	0	0	0	0	0	0
	2030501	2070115	10%	Телеметрия на водопроводната мрежа	0	0	0	0	0	0	0	0	0
	2030502	2070116	10%	Управление на налягането	0	0	0	0	0	0	0	0	0
	215	2070117	20%	Проучвания и съоръжения на водопроводната мрежа	0	0	0	0	0	0	0	0	0
	[illegible]	2070118	10%	СКАДА за водоснабдяване	0	0	0	0	0	0	0	0	0
	20302	2070119	10%	Лаборатории за питейни води	0	0	2	1	1	1	1	1	5
	20502	2070120	10%	Лабораторни автомобили за водоснабдяване	0	0	0	0	0	0	0	0	0
	20501	2070121	8%	Транспортни автомобили за водоснабдяване	0	0	0	0	0	0	0	0	0
	20503	2070122	10%	Автомобили за водоснабдяване	0	2	0	0	0	0	0	0	0
	20503	2070123	10%	Строителна и специализирана механизация за водоснабдяване	0	0	0	0	0	0	0	0	0
	20308	2070124	10%	Друго специализирано оборудване за водоснабдяване	0	0	0	0	0	0	0	0	0
1				ОБЩО ИНВЕСТИЦИИ за всички дейности:	8 327	6 892	4 453	15 348	13 677	15 644	10 050	10 587	65 307
				Инвестиции в Собствени активи:	1 574	1 151	443	769	776	782	827	880	4 028
				Инвестиции в Публични активи:	6 753	5 742	4 008	14 579	12 901	14 864	9 223	9 707	61 279

Наименование	Собствени средства (хил. лв.) 2024 г.	2025 г.	2026 г.	2027 г.	2028 г.	2029 г.	2030 г.	2031 г.	Заеми (хил. лв.) 2024 г.	2025 г.	2026 г.	2027 г.	2028 г.	2029 г.	2030 г.	2031 г.	Заеми за съфинансиране по програми с финансиране от ЕС (хил. лв.) 2024 г.	2025 г.	2026 г.	2027 г.	2028 г.	2029 г.	2030 г.	2031 г.
Доставяне на вода на друг ВиК оператор	6	8	15	22	22	23	23	23	0	0	0	0	0	0	0	0	0	0	0	102,0	77,0	77,0	0	0
Язовири			3	2	2	3	3	3																
[illegible]				10	10	10	10	10																
Пречиствателни станции за питейни води		2	5	1	1	1	1	1												102	77	77		
[illegible]		2		2	2	2	2	2																
Водомери в сградите	6	2	5	6	6	6	6	6																
Лаборатории за питейни води			2	1	1	1	1	1																
Автомобили за водоснабдяване		2																						
ОБЩО ИНВЕСТИЦИИ за всички дейности:	8 327	6 892	4 453	6 571	7 094	9 063	10 050	10 587	0	0	0	0	0	0	0	0	0	0	0	8 777	6 583	6 583	0	0
Инвестиции в Собствени активи:	1 574	1 151	443	769	776	782	827	880	0	0	0	0	0	0	0	0	0	0	0	0	0	0	0	0
Инвестиции в Публични активи:	6 753	5 742	4 008	5 802	6 324	8 281	9 223	9 707	0	0	0	0	0	0	0	0	0	0	0	8 776,71	6 582,53	6 582,53	0	0

Наименование	Срок на готовност в т.ч.	Очакван ефект във връзка с нивата на услугите	Ед. мярка	Натурални показатели 2024 г.	2025 г.	2026 г.	2027 г.	2028 г.	2029 г.	2030 г.	2031 г.	Описание на проекта
Язовири			бр.			1						[illegible]
Водоеми и други водохранилища			бр.									[illegible]
Сондажи и каптажи			бр.									[illegible]
Санитарно-охранителни зони			бр.									[illegible]
[illegible]			м				60	60	60	60	60	[illegible]
Пречиствателни станции за питейни води			бр.			1	1	1	1	1	1	[illegible]
Резервоари			бр.									[illegible]
Хлораторни станции			бр.									[illegible]
Помпени станции			бр.									[illegible]
[illegible]			бр.				1	1	1	1	1	[illegible]
Реконструкция и разширение на водопроводната мрежа над 10 м			м									[illegible]
Строежи водопроводни отклонения			бр.									[illegible]
Водомери в сградите			бр.			1	10	10	10	10	10	[illegible]
Измерване на вход ВС			бр.									[illegible]
Телеметрия на водопроводната мрежа			бр.									[illegible]
Управление на налягането			бр.									[illegible]
Проучвания и съоръжения на водопроводната мрежа												[illegible]
СКАДА за водоснабдяване			бр.									[illegible]
Лаборатории за питейни води			бр.			1	1	1	1	1	1	[illegible]
Лабораторни автомобили за водоснабдяване			бр.									[illegible]
Транспортни автомобили за водоснабдяване			бр.									[illegible]
Автомобили за водоснабдяване			бр.									[illegible]
Строителна и специализирана механизация за водоснабдяване			бр.									[illegible]
Друго специализирано оборудване за водоснабдяване			бр.									[illegible]

ИНВЕСТИЦИИ Водоснабдяване, Отвеждане и Пречистване:	100%	100%	100%	100%	100%	100%	100%	100%	X	100%	100%	100%	100%	100%	100%	100%	100%	100%	100%	100%	100%	100%	100%	100%	100%	100%	100%	100%	100%	100%	100%	100%	100%
% Водоснабдяване	33%	33%	33%	33%	33%	33%	33%	33%	X	33%	33%	33%	33%	33%	33%	33%	33%	33%	33%	33%	33%	33%	33%	33%	33%	33%	33%	33%	33%	33%	33%	33%	33%
% Отвеждане	33%	33%	33%	33%	33%	33%	33%	33%	X	33%	33%	33%	33%	33%	33%	33%	33%	33%	33%	33%	33%	33%	33%	33%	33%	33%	33%	33%	33%	33%	33%	33%	33%
% Пречистване	33%	33%	33%	33%	33%	33%	33%	33%	X	33%	33%	33%	33%	33%	33%	33%	33%	33%	33%	33%	33%	33%	33%	33%	33%	33%	33%	33%	33%	33%	33%	33%	33%

№	Описание на параметъра		2024	2025	2026	2027	2028	2029	2030	2031
D20	Общи загуби на нетаксуваната водоподаваща мрежа	м³	0	X	X	-2 550	-2 467	-2 500	-2 302	-2 354
DMAm	Броят на водомерни зони, които постоянно измерване на дебит и налягане на входа/изхода зона и измерване в критична точка при необходимост	бр.	X	X	X	X	-13	-13	-29	-40
E01	Общо доставени на нетаксуваната водоподаваща мрежа ВС Доставяне на вода с питейни качества	м³	0	X	X	0	0	0	0	0

ДРУГИ ИНВЕСТИЦИИ	2 767	1 980	764	1 991	2 154	2 100	2 445	2 745	11 434	2 767	1 980	764	1 919	2 100	2 046	2 445	2 745	0	0	0	0	0	0	0	0	0	0	0	72	54	54	0	0
Доставяне на вода на потребителите	922	660	255	664	718	700	815	915	3 811	922	660	255	640	700	682	815	915	0	0	0	0	0	0	0	0	0	0	0	24	18	18	0	0
Отвеждане на отпадъчните води	922	660	255	664	718	700	815	915	3 811	922	660	255	640	700	682	815	915	0	0	0	0	0	0	0	0	0	0	0	24	18	18	0	0
Пречистване на отпадъчните води	922	660	255	664	718	700	815	915	3 811	922	660	255	640	700	682	815	915	0	0	0	0	0	0	0	0	0	0	0	24	18	18	0	0

ОБЩО ИНВЕСТИЦИИ (без доставяне...)	8 327	6 892	4 453	15 348	13 677	15 644	10 050	10 587	65 307	8 327	6 892	4 453	6 571	7 094	9 063	10 050	10 587	0	0	0	0	0	0	0	0	0	0	0	8 777	6 583	6 583	0	0
Доставяне на вода на потребителите	6 206	5 207	3 125	8 293	7 801	9 664	7 857	8 213	41 828	6 206	5 207	3 125	4 513	4 967	6 830	7 857	8 213	0	0	0	0	0	0	0	0	0	0	0	3 780	2 834	2 834	0	0
Отвеждане на отпадъчните води	1 023	862	492	3 363	2 798	2 877	1 088	1 181	11 296	1 023	862	492	864	916	1 003	1 088	1 181	0	0	0	0	0	0	0	0	0	0	0	2 499	1 874	1 874	0	0
Пречистване на отпадъчните води	1 092	815	821	3 569	2 996	3 003	1 082	1 170	11 820	1 092	815	821	1 173	1 199	1 207	1 082	1 170	0	0	0	0	0	0	0	0	0	0	0	2 396	1 797	1 797	0	0
Доставяне на вода с непитейни качества	0	0	0	0	0	0	0	0	0	0	0	0	0	0	0	0	0	0	0	0	0	0	0	0	0	0	0	0	0	0	0	0	0
Доставяне на вода на друг ВиК оператор	6	8	15	124	99	100	23	23	369	6	8	15	22	22	23	23	23	0	0	0	0	0	0	0	0	0	0	0	102	77	77	0	0

Инвестиции в собствени активи	1 574	1 151	443	769	776	782	827	880	4 028	1 574	1 151	443	769	776	782	827	880	0	0	0	0	0	0	0	0	0	0	0	0	0	0	0	0
Доставяне на вода на потребителите	638	414	255	299	309	333	350	386	1 678	638	414	255	299	309	333	350	386	0	0	0	0	0	0	0	0	0	0	0	0	0	0	0	0
Отвеждане на отпадъчните води	456	345	97	240	241	236	250	261	1 228	456	345	97	240	241	236	250	261	0	0	0	0	0	0	0	0	0	0	0	0	0	0	0	0
Пречистване на отпадъчните води	480	390	91	229	219	211	225	231	1 116	480	390	91	229	219	211	225	231	0	0	0	0	0	0	0	0	0	0	0	0	0	0	0	0
Доставяне на вода с непитейни качества	0	0	0	0	0	0	0	0	0	0	0	0	0	0	0	0	0	0	0	0	0	0	0	0	0	0	0	0	0	0	0	0	0
Доставяне на вода на друг ВиК оператор	0	2	2	1	1	1	1	1	5	0	2	2	1	1	1	1	1	0	0	0	0	0	0	0	0	0	0	0	0	0	0	0	0
Инвестиции в публични активи	6 753	5 742	4 008	14 579	12 901	14 864	9 223	9 707	61 279	6 753	5 742	4 008	5 802	6 324	8 281	9 223	9 707	0	0	0	0	0	0	0	0	0	0	0	8 777	6 583	6 583	0	0
Доставяне на вода на потребителите	5 568	4 793	2 870	7 993	7 492	9 331	7 507	7 827	40 150	5 568	4 793	2 870	4 214	4 658	6 497	7 507	7 827	0	0	0	0	0	0	0	0	0	0	0	3 780	2 834	2 834	0	0
Отвеждане на отпадъчните води	567	518	395	3 123	2 539	2 641	838	920	10 061	567	518	395	624	665	767	838	920	0	0	0	0	0	0	0	0	0	0	0	2 499	1 874	1 874	0	0
Пречистване на отпадъчните води	612	425	730	3 340	2 777	2 792	857	939	10 704	612	425	730	944	980	996	857	939	0	0	0	0	0	0	0	0	0	0	0	2 396	1 797	1 797	0	0
Доставяне на вода с непитейни качества	0	0	0	0	0	0	0	0	0	0	0	0	0	0	0	0	0	0	0	0	0	0	0	0	0	0	0	0	0	0	0	0	0
Доставяне на вода на друг ВиК оператор	6	6	13	123	98	99	22	22	364	6	6	13	21	21	22	22	22	0	0	0	0	0	0	0	0	0	0	0	102	77	77	0	0

Дата: 14.04.2026 г.

Указания за попълване на справката

1. Попълват се само клетките в жълт цвят
2. В колона „Собствени средства", се посочват всички инвестиции, които ще се финансират със собствени средства за периода на бизнес плана, в т.ч. и частта на съфинансиране на инвестиции по програми с финансиране от ЕС, по която ВиК операторът е бенефициент
3. В колона „Заеми" се посочват инвестициите, които ще се финансират чрез заеми.
4. В колона „Заеми за съфинансиране по програми с финансиране от ЕС" се посочва частта на съфинансиране на инвестиции, които ще се осигурят със заем

Фиксиран курс на лева към 1 евро	1,95583 лв.

№	Код счетоводна сметка ДМА	Код счетоводна сметка 207	% годишна амортизация	Наименование	График за изграждане по години, (хил.евро) 2024 г.	2025 г.	2026 г.	2027 г.	2028 г.	2029 г.	2030 г.	2031 г.	2027 г. - 2031 г.	Собствени средства (хил.евро) 2024 г.	2025 г.	2026 г.	2027 г.	2028 г.	2029 г.	2030 г.	2031 г.	Заеми (хил.евро) 2024 г.	2025 г.	2026 г.	2027 г.	2028 г.	2029 г.	2030 г.	2031 г.	Заеми за съфинансиране по програми с финансиране от ЕС (хил.евро) 2024 г.	2025 г.	2026 г.	2027 г.	2028 г.	2029 г.	2030 г.	2031 г.
ВС Основна																																					
1				**Доставяне на вода на потребителите**	2 702	2 325	1 467	3 900	3 622	4 583	3 601	3 731	19 437	2 702	2 325	1 467	1 980	2 182	3 143	3 601	3 731	0	0	0	0	0	0	0	0	0	0	0	1 920	1 440	1 440	0	0
	2040201	2070101;2070180101	2%	Язовири	0	0	15	5	5	15	15	15	56	0	0	15	5	5	15	15	15	0	0	0	0	0	0	0	0	0	0	0	0	0	0	0	0
	2040202	2070102;2070180102	2%	Водоеми и речни водохващания	0	0	0	0	0	0	0	0	0	0	0	0	0	0	0	0	0	0	0	0	0	0	0	0	0	0	0	0	0	0	0	0	0
	2040204	2070103;2070180103	2%	Сондажи и каптажи	0	0	10	20	20	20	20	20	102	0	0	10	20	20	20	20	20	0	0	0	0	0	0	0	0	0	0	0	0	0	0	0	0
	20302	2070104;2070180104	3%	Санитарно-охранителни зони	0	0	5	8	8	8	8	8	38	0	0	5	8	8	8	8	8	0	0	0	0	0	0	0	0	0	0	0	0	0	0	0	0
	2040205	2070105;2070180105	2%	Довеждащи съоръжения	89	285	256	839	704	862	355	304	3 065	89	285	256	92	143	302	355	304	0	0	0	0	0	0	0	0	0	0	0	747	561	561	0	0
	2040207	2070106;2070180106	4%	Пречиствателни станции за питейни води	0	34	10	479	360	360	5	5	1 209	0	34	10	5	5	5	5	5	0	0	0	0	0	0	0	0	0	0	0	474	355	355	0	0
	2040207	2070107;2070180107	4%	Резервоари	0	0	10	193	146	147	6	8	499	0	0	10	5	5	6	6	8	0	0	0	0	0	0	0	0	0	0	0	187	141	141	0	0
	2040207	2070108;2070180108	4%	Хлораторни станции	0	0	5	8	8	8	8	8	38	0	0	5	8	8	8	8	8	0	0	0	0	0	0	0	0	0	0	0	0	0	0	0	0
	2040207	2070109;2070180109	4%	Помпени станции	0	0	20	99	76	76	8	8	267	0	0	20	8	8	8	8	8	0	0	0	0	0	0	0	0	0	0	0	91	69	69	0	0
	2030401	2070110;2070180110	10%	Хидрофори	100	138	128	100	100	128	102	105	534	100	138	128	100	100	128	102	105	0	0	0	0	0	0	0	0	0	0	0	0	0	0	0	0
	2040205	2070111;2070180111	2%	Рехабилитация и разширение на водопроводната мрежа над 10 м	2 049	1 363	711	1 664	1 740	2 392	2 577	2 741	11 113	2 049	1 363	711	1 355	1 508	2 161	2 577	2 741	0	0	0	0	0	0	0	0	0	0	0	309	232	232	0	0
	2040205	2070112;2070180112	2%	Сградни водопроводни отклонения	269	325	31	206	193	193	169	169	928	269	325	31	153	153	153	169	169	0	0	0	0	0	0	0	0	0	0	0	52	39	39	0	0
	2030502	2070113;2070180113	10%	Кранове и хидранти	50	75	41	51	51	51	51	51	256	50	75	41	51	51	51	51	51	0	0	0	0	0	0	0	0	0	0	0	0	0	0	0	0
	2030501	2070114;2070180114	10%	Измерване на вход ВС	9	43	20	10	10	15	15	15	66	9	43	20	10	10	15	15	15	0	0	0	0	0	0	0	0	0	0	0	0	0	0	0	0
	2030501	2070115;2070180115	10%	Зониране на водопроводната мрежа-контролно измерване	0	0	36	19	14	14	4	4	55	0	0	36	5	4	4	4	4	0	0	0	0	0	0	0	0	0	0	0	14	10	10	0	0
	2030502	2070116;2070180116	10%	Управление на налягането	22	26	15	26	36	77	92	102	332	22	26	15	26	36	77	92	102	0	0	0	0	0	0	0	0	0	0	0	0	0	0	0	0
	215	2070117;2070180117	20%	Проучване и моделиране на водопроводната мрежа	0	0	15	20	15	31	31	31	128	0	0	15	20	15	31	31	31	0	0	0	0	0	0	0	0	0	0	0	0	0	0	0	0
	2030503	2070118;2070180118	10%	СКАДА за водоснабдяване	20	0	26	66	55	60	26	20	226	20	0	26	20	20	26	26	20	0	0	0	0	0	0	0	0	0	0	0	46	34	34	0	0
	20302	2070119;2070180119	10%	Лаборатория за питейни води	0	0	15	5	5	10	10	10	41	0	0	15	5	5	10	10	10	0	0	0	0	0	0	0	0	0	0	0	0	0	0	0	0
	20502	2070120;2070180120	10%	Лекотоварни автомобили за водоснабдяване	0	0	0	0	0	0	0	0	0	0	0	0	0	0	0	0	0	0	0	0	0	0	0	0	0	0	0	0	0	0	0	0	0
	20501	2070121;2070180121	8%	Тежкотоварни автомобили за водоснабдяване	0	0	0	0	0	0	0	0	0	0	0	0	0	0	0	0	0	0	0	0	0	0	0	0	0	0	0	0	0	0	0	0	0
	20503	2070122;2070180122	10%	Автомобили за водоснабдяване	0	0	15	0	0	26	0	0	26	0	0	15	0	0	26	0	0	0	0	0	0	0	0	0	0	0	0	0	0	0	0	0	0
	20303	2070123;2070180123	10%	Строителна и специализирана механизация за водоснабдяване	84	0	77	66	64	75	87	92	384	84	0	77	66	64	75	87	92	0	0	0	0	0	0	0	0	0	0	0	0	0	0	0	0
	20306	2070124;2070180124	10%	Друго специализирано оборудване за водоснабдяване	9	36	5	17	12	15	11	15	71	9	36	5	17	12	15	11	15	0	0	0	0	0	0	0	0	0	0	0	0	0	0	0	0
1				**Отвеждане на отпадъчните води**	52	103	122	1 380	1 054	1 113	140	136	3 823	52	103	122	115	105	164	140	136	0	0	0	0	0	0	0	0	0	0	0	1 265	949	949	0	0
	2040207	2070201;2070180201	4%	Канализационни помпени станции	0	0	0	13	10	12	3	3	41	0	0	0	0	0	3	3	3	0	0	0	0	0	0	0	0	0	0	0	13	10	10	0	0
	2040206	2070202;2070180202	2%	Рехабилитация и разширение на главни канализационни колектори и клонове	12	0	10	595	450	456	26	26	1 553	12	0	10	15	15	20	26	26	0	0	0	0	0	0	0	0	0	0	0	580	435	435	0	0
	2040206	2070203;2070180203	2%	Рехабилитация и разширение на канализационната мрежа над 10 м	38	98	64	606	467	477	41	41	1 632	38	98	64	38	41	51	41	41	0	0	0	0	0	0	0	0	0	0	0	568	426	426	0	0
	2040206	2070204;2070180204	2%	Сградни канализационни отклонения	2	6	5	107	81	81	3	3	275	2	6	5	3	3	3	3	3	0	0	0	0	0	0	0	0	0	0	0	104	78	78	0	0
	2030503	2070205;2070180205	10%	СКАДА за отвеждане на отпадъчни води	0	0	0	0	0	0	0	0	0	0	0	0	0	0	0	0	0	0	0	0	0	0	0	0	0	0	0	0	0	0	0	0	0
	215	2070206;2070180206	20%	Проучване и моделиране на канализационната мрежа	0	0	10	0	0	10	10	10	31	0	0	10	0	0	10	10	10	0	0	0	0	0	0	0	0	0	0	0	0	0	0	0	0
	20502	2070207;2070180207	10%	Лекотоварни автомобили за канализация	0	0	0	0	0	0	0	0	0	0	0	0	0	0	0	0	0	0	0	0	0	0	0	0	0	0	0	0	0	0	0	0	0
	20501	2070208;2070180208	8%	Тежкотоварни автомобили за канализация	0	0	0	0	0	0	0	0	0	0	0	0	0	0	0	0	0	0	0	0	0	0	0	0	0	0	0	0	0	0	0	0	0
	20503	2070209;2070180209	10%	Автомобили за канализация	0	0	0	51	41	69	51	46	258	0	0	0	51	41	69	51	46	0	0	0	0	0	0	0	0	0	0	0	0	0	0	0	0
	20303	2070210;2070180210	10%	Строителна и специализирана механизация за канализация	0	0	28	0	0	0	0	0	0	0	0	28	0	0	0	0	0	0	0	0	0	0	0	0	0	0	0	0	0	0	0	0	0
	20306	2070211;2070180211	10%	Друго специализирано оборудване за канализация	0	0	4	7	6	8	6	8	34	0	0	4	7	6	8	6	8	0	0	0	0	0	0	0	0	0	0	0	0	0	0	0	0
1				**Пречистване на отпадъчните води**	87	79	289	1 485	1 165	1 178	137	130	4 095	87	79	289	273	255	268	137	130	0	0	0	0	0	0	0	0	0	0	0	1 213	910	910	0	0
	2040207	2070301;2070180301	4%	Пречиствателни станции за отпадъчни води	75	56	159	1 392	1 088	1 073	51	51	3 655	75	56	159	179	179	164	51	51	0	0	0	0	0	0	0	0	0	0	0	1 213	910	910	0	0
	20302	2070302;2070180302	10%	Лаборатория за отпадъчни води	1	0	23	23	23	23	23	23	115	1	0	23	23	23	23	23	23	0	0	0	0	0	0	0	0	0	0	0	0	0	0	0	0
	2030503	2070303;2070180303	10%	СКАДА за пречистване на отпадъчни води	0	0	102	41	41	41	41	41	205	0	0	102	41	41	41	41	41	0	0	0	0	0	0	0	0	0	0	0	0	0	0	0	0
	20502	2070304;2070180304	10%	Лекотоварни автомобили за ПСОВ	0	0	0	0	0	0	0	0	0	0	0	0	0	0	0	0	0	0	0	0	0	0	0	0	0	0	0	0	0	0	0	0	0
	20501	2070305;2070180305	8%	Тежкотоварни автомобили за ПСОВ	0	0	0	0	0	0	0	0	0	0	0	0	0	0	0	0	0	0	0	0	0	0	0	0	0	0	0	0	0	0	0	0	0
	20503	2070306;2070180306	10%	Автомобили за ПСОВ	0	0	0	0	0	0	0	0	0	0	0	0	0	0	0	0	0	0	0	0	0	0	0	0	0	0	0	0	0	0	0	0	0
	20303	2070307;2070180307	10%	Строителна и специализирана механизация за ПСОВ	0	0	0	26	10	33	15	10	95	0	0	0	26	10	33	15	10	0	0	0	0	0	0	0	0	0	0	0	0	0	0	0	0
	20306	2070308;2070180308	10%	Друго специализирано оборудване за ПСОВ	12	23	6	4	2	8	6	5	25	12	23	6	4	2	8	6	5	0	0	0	0	0	0	0	0	0	0	0	0	0	0	0	0
1				**Обслужване на клиентите**	715	484	276	788	844	914	987	1 102	4 634	715	484	276	788	844	914	987	1 102	0	0	0	0	0	0	0	0	0	0	0	0	0	0	0	0
	2030501	2070401;2070180401	10%	Приходни водомери	133	89	225	146	157	170	184	205	861	133	89	225	146	157	170	184	205	0	0	0	0	0	0	0	0	0	0	0	0	0	0	0	0
	2030501	2070402;2070180402	10%	Приходни водомери с дистанционно отчитане	582	395	51	642	687	744	803	898	3 773	582	395	51	642	687	744	803	898	0	0	0	0	0	0	0	0	0	0	0	0	0	0	0	0
2				**Транспорт, администрация и ИТ**	699	528	115	230	258	160	263	301	1 213	699	528	115	193	230	132	263	301	0	0	0	0	0	0	0	0	0	0	0	37	28	28	0	0
	20301	2070601;2070180601	3%	Административни сгради и конструкции	0	0	10	10	15	0	0	10	36	0	0	10	10	15	0	0	10	0	0	0	0	0	0	0	0	0	0	0	0	0	0	0	0
	20601	2070602;2070180602	10%	Стопански инвентар и офис оборудване	113	109	13	118	118	118	123	123	598	113	109	13	118	118	118	123	123	0	0	0	0	0	0	0	0	0	0	0	0	0	0	0	0
	20502	2070603;2070180603	10%	Лекотоварни автомобили	0	0	0	0	0	0	0	0	0	0	0	0	0	0	0	0	0	0	0	0	0	0	0	0	0	0	0	0	0	0	0	0	0
	20501	2070609;2070180609	8%	Тежкотоварни автомобили	522	314	0	51	51	0	51	92	245	522	314	0	51	51	0	51	92	0	0	0	0	0	0	0	0	0	0	0	0	0	0	0	0
	20503	2070604;2070180604	10%	Автомобили	0	35	0	0	0	0	0	0	0	0	35	0	0	0	0	0	0	0	0	0	0	0	0	0	0	0	0	0	0	0	0	0	0
	20303	2070610;2070180610	10%	Строителна и специализирана механизация	0	0	0	0	0	0	0	0	0	0	0	0	0	0	0	0	0	0	0	0	0	0	0	0	0	0	0	0	0	0	0	0	0
	20306	2070611;2070180611	10%	Друго специализирано оборудване	0	7	5	4	5	5	8	5	26	0	7	5	4	5	5	8	5	0	0	0	0	0	0	0	0	0	0	0	0	0	0	0	0
	212	2070605;2070180605	20%	Информационни системи - собствени активи	22	57	0	0	0	0	0	0	0	22	57	0	0	0	0	0	0	0	0	0	0	0	0	0	0	0	0	0	0	0	0	0	0
	215	2070606;2070180606	20%	Информационни системи - публични активи	0	0	0	0	0	0	0	0	0	0	0	0	0	0	0	0	0	0	0	0	0	0	0	0	0	0	0	0	0	0	0	0	0
	215	2070607;2070180607	20%	ГИС	0	0	61	37	28	28	51	61	205	0	0	61	0	0	0	51	61	0	0	0	0	0	0	0	0	0	0	0	37	28	28	0	0
	208	2070608;2070180608	20%	ИТ хардуер	42	6	26	10	41	10	31	10	102	42	6	26	10	41	10	31	10	0	0	0	0	0	0	0	0	0	0	0	0	0	0	0	0
ВС Доставяне на вода с непитейни качества					0	0	0	0	0	0	0	0	0	0	0	0	0	0	0	0	0	0	0	0	0	0	0	0	0	0	0	0	0	0	0	0	0
2				**Доставяне на вода с непитейни качества**	0	0	0	0	0	0	0	0	0	0	0	0	0	0	0	0	0	0	0	0	0	0	0	0	0	0	0	0	0	0	0	0	0
	2040201	2070101	2%	Язовири	0	0	0	0	0	0	0	0	0	0	0	0	0	0	0	0	0	0	0	0	0	0	0	0	0	0	0	0	0	0	0	0	0
	2040202	2070102	2%	Водоеми и речни водохващания	0	0	0	0	0	0	0	0	0	0	0	0	0	0	0	0	0	0	0	0	0	0	0	0	0	0	0	0	0	0	0	0	0
	2040204	2070103	2%	Сондажи и каптажи	0	0	0	0	0	0	0	0	0	0	0	0	0	0	0	0	0	0	0	0	0	0	0	0	0	0	0	0	0	0	0	0	0
	20302	2070104	3%	Санитарно-охранителни зони	0	0	0	0	0	0	0	0	0	0	0	0	0	0	0	0	0	0	0	0	0	0	0	0	0	0	0	0	0	0	0	0	0
	2040205	2070105	2%	Довеждащи съоръжения	0	0	0	0	0	0	0	0	0	0	0	0	0	0	0	0	0	0	0	0	0	0	0	0	0	0	0	0	0	0	0	0	0
	2040207	2070106	4%	Пречиствателни станции за питейни води	0	0	0	0	0	0	0	0	0	0	0	0	0	0	0	0	0	0	0	0	0	0	0	0	0	0	0	0	0	0	0	0	0
	2040207	2070107	4%	Резервоари	0	0	0	0	0	0	0	0	0	0	0	0	0	0	0	0	0	0	0	0	0	0	0	0	0	0	0	0	0	0	0	0	0
	2040207	2070108	4%	Хлораторни станции	0	0	0	0	0	0	0	0	0	0	0	0	0	0	0	0	0	0	0	0	0	0	0	0	0	0	0	0	0	0	0	0	0
	2040207	2070109	4%	Помпени станции	0	0	0	0	0	0	0	0	0	0	0	0	0	0	0	0	0	0	0	0	0	0	0	0	0	0	0	0	0	0	0	0	0
	2030401	2070110	10%	Хидрофори	0	0	0	0	0	0	0	0	0	0	0	0	0	0	0	0	0	0	0	0	0	0	0	0	0	0	0	0	0	0	0	0	0
	2040205	2070111	2%	Рехабилитация и разширение на водопроводната мрежа над 10 м	0	0	0	0	0	0	0	0	0	0	0	0	0	0	0	0	0	0	0	0	0	0	0	0	0	0	0	0	0	0	0	0	0
	2040205	2070112	2%	Сградни водопроводни отклонения	0	0	0	0	0	0	0	0	0	0	0	0	0	0	0	0	0	0	0	0	0	0	0	0	0	0	0	0	0	0	0	0	0
	2030502	2070113	10%	Кранове и хидранти	0	0	0	0	0	0	0	0	0	0	0	0	0	0	0	0	0	0	0	0	0	0	0	0	0	0	0	0	0	0	0	0	0
	2030501	2070114	10%	Измерване на вход ВС	0	0	0	0	0	0	0	0	0	0	0	0	0	0	0	0	0	0	0	0	0	0	0	0	0	0	0	0	0	0	0	0	0
	2030501	2070115	10%	Зониране на водопроводната мрежа-контролно измерване	0	0	0	0	0	0	0	0	0	0	0	0	0	0	0	0	0	0	0	0	0	0	0	0	0	0	0	0	0	0	0	0	0
	2030502	2070116	10%	Управление на налягането	0	0	0	0	0	0	0	0	0	0	0	0	0	0	0	0	0	0	0	0	0	0	0	0	0	0	0	0	0	0	0	0	0
	215	2070117	20%	Проучване и моделиране на водопроводната мрежа	0	0	0	0	0	0	0	0	0	0	0	0	0	0	0	0	0	0	0	0	0	0	0	0	0	0	0	0	0	0	0	0	0
	2030503	2070118	10%	СКАДА за водоснабдяване	0	0	0	0	0	0	0	0	0	0	0	0	0	0	0	0	0	0	0	0	0	0	0	0	0	0	0	0	0	0	0	0	0
	20302	2070119	10%	Лаборатория за питейни води	0	0	0	0	0	0	0	0	0	0	0	0	0	0	0	0	0	0	0	0	0	0	0	0	0	0	0	0	0	0	0	0	0
	20502	2070120	10%	Лекотоварни автомобили за водоснабдяване	0	0	0	0	0	0	0	0	0	0	0	0	0	0	0	0	0	0	0	0	0	0	0	0	0	0	0	0	0	0	0	0	0
	20501	2070121	8%	Тежкотоварни автомобили за водоснабдяване	0	0	0	0	0	0	0	0	0	0	0	0	0	0	0	0	0	0	0	0	0	0	0	0	0	0	0	0	0	0	0	0	0
	20503	2070122	10%	Автомобили за водоснабдяване	0	0	0	0	0	0	0	0	0	0	0	0	0	0	0	0	0	0	0	0	0	0	0	0	0	0	0	0	0	0	0	0	0
	20303	2070123	10%	Строителна и специализирана механизация за водоснабдяване	0	0	0	0	0	0	0	0	0	0	0	0	0	0	0	0	0	0	0	0	0	0	0	0	0	0	0	0	0	0	0	0	0
	20306	2070124	10%	Друго специализирано оборудване за водоснабдяване	0	0	0	0	0	0	0	0	0	0	0	0	0	0	0	0	0	0	0	0	0	0	0	0	0	0	0	0	0	0	0	0	0

№	Код счетоводна сметка ДМА	Код счетоводна сметка 207	% годишна амортизация	Наименование	График за изграждане по години, (хил.евро) 2024 г.	2025 г.	2026 г.	2027 г.	2028 г.	2029 г.	2030 г.	2031 г.	2027 г. - 2031 г.	Собствени средства (хил.евро) 2024 г.	2025 г.	2026 г.	2027 г.	2028 г.	2029 г.	2030 г.	2031 г.	Заеми (хил.евро) 2024 г.	2025 г.	2026 г.	2027 г.	2028 г.	2029 г.	2030 г.	2031 г.	Заеми за съфинансиране по програми с финансиране от ЕС (хил.евро) 2024 г.	2025 г.	2026 г.	2027 г.	2028 г.	2029 г.	2030 г.	2031 г.
ВС Доставяне на вода на друг ВиК оператор					0	0	0	0	0	0	0	0	0	0	0	0	0	0	0	0	0	0	0	0	0	0	0	0	0	0	0	0	0	0	0	0	0
2				**Доставяне на вода на друг ВиК оператор**	3	4	8	63	51	51	12	12	189	3	4	8	11	11	12	12	12	0	0	0	0	0	0	0	0	0	0	0	52	39	39	0	0
	2040201	2070101	2%	Язовири	0	0	2	1	1	2	2	2	7	0	0	2	1	1	2	2	2	0	0	0	0	0	0	0	0	0	0	0	0	0	0	0	0
	2040202	2070102	2%	Водоеми и речни водохващания	0	0	0	0	0	0	0	0	0	0	0	0	0	0	0	0	0	0	0	0	0	0	0	0	0	0	0	0	0	0	0	0	0
	2040204	2070103	2%	Сондажи и каптажи	0	0	0	0	0	0	0	0	0	0	0	0	0	0	0	0	0	0	0	0	0	0	0	0	0	0	0	0	0	0	0	0	0
	20202	2070104	3%	Санитарно-охранителни зони	0	0	0	0	0	0	0	0	0	0	0	0	0	0	0	0	0	0	0	0	0	0	0	0	0	0	0	0	0	0	0	0	0
	2040205	2070105	2%	Довеждащи съоръжения	0	0	0	5	5	5	5	5	26	0	0	0	5	5	5	5	5	0	0	0	0	0	0	0	0	0	0	0	0	0	0	0	0
	2040207	2070106	4%	Пречиствателни станции за питейни води	0	1	3	53	40	40	1	1	133	0	1	3	1	1	1	1	1	0	0	0	0	0	0	0	0	0	0	0	52	39	39	0	0
	2040207	2070107	4%	Резервоари	0	0	0	0	0	0	0	0	0	0	0	0	0	0	0	0	0	0	0	0	0	0	0	0	0	0	0	0	0	0	0	0	0
	2040207	2070108	4%	Хлораторни станции	0	0	0	0	0	0	0	0	0	0	0	0	0	0	0	0	0	0	0	0	0	0	0	0	0	0	0	0	0	0	0	0	0
	2040207	2070109	4%	Помпени станции	0	0	0	0	0	0	0	0	0	0	0	0	0	0	0	0	0	0	0	0	0	0	0	0	0	0	0	0	0	0	0	0	0
	2030401	2070110	10%	Хидрофори	0	1	0	1	1	1	1	1	5	0	1	0	1	1	1	1	1	0	0	0	0	0	0	0	0	0	0	0	0	0	0	0	0
	2040205	2070111	2%	Рехабилитация и разширение на водопроводната мрежа над 10 м	0	0	0	0	0	0	0	0	0	0	0	0	0	0	0	0	0	0	0	0	0	0	0	0	0	0	0	0	0	0	0	0	0
	2040205	2070112	2%	Сградни водопроводни отклонения	0	0	0	0	0	0	0	0	0	0	0	0	0	0	0	0	0	0	0	0	0	0	0	0	0	0	0	0	0	0	0	0	0
	2030502	2070113	10%	Кранове и хидранти	3	1	3	3	3	3	3	3	15	3	1	3	3	3	3	3	3	0	0	0	0	0	0	0	0	0	0	0	0	0	0	0	0
	2030501	2070114	10%	Измерване на вход ВС	0	0	0	0	0	0	0	0	0	0	0	0	0	0	0	0	0	0	0	0	0	0	0	0	0	0	0	0	0	0	0	0	0
	2030501	2070115	10%	Зониране на водопроводната мрежа-контролно измерване	0	0	0	0	0	0	0	0	0	0	0	0	0	0	0	0	0	0	0	0	0	0	0	0	0	0	0	0	0	0	0	0	0
	2030502	2070116	10%	Управление на налягането	0	0	0	0	0	0	0	0	0	0	0	0	0	0	0	0	0	0	0	0	0	0	0	0	0	0	0	0	0	0	0	0	0
	215	2070117	20%	Проучване и моделиране на водопроводната мрежа	0	0	0	0	0	0	0	0	0	0	0	0	0	0	0	0	0	0	0	0	0	0	0	0	0	0	0	0	0	0	0	0	0
	2030503	2070118	10%	СКАДА за водоснабдяване	0	0	0	0	0	0	0	0	0	0	0	0	0	0	0	0	0	0	0	0	0	0	0	0	0	0	0	0	0	0	0	0	0
	20302	2070119	10%	Лаборатория за питейни води	0	0	1	1	0	1	1	1	2	0	0	1	1	0	1	1	1	0	0	0	0	0	0	0	0	0	0	0	0	0	0	0	0
	20502	2070120	10%	Лекотоварни автомобили за водоснабдяване	0	0	0	0	0	0	0	0	0	0	0	0	0	0	0	0	0	0	0	0	0	0	0	0	0	0	0	0	0	0	0	0	0
	20501	2070121	8%	Тежкотоварни автомобили за водоснабдяване	0	0	0	0	0	0	0	0	0	0	0	0	0	0	0	0	0	0	0	0	0	0	0	0	0	0	0	0	0	0	0	0	0
	20503	2070122	10%	Автомобили за водоснабдяване	0	1	0	0	0	0	0	0	0	0	1	0	0	0	0	0	0	0	0	0	0	0	0	0	0	0	0	0	0	0	0	0	0
	20303	2070123	10%	Строителна и специализирана механизация за водоснабдяване	0	0	0	0	0	0	0	0	0	0	0	0	0	0	0	0	0	0	0	0	0	0	0	0	0	0	0	0	0	0	0	0	0
	20306	2070124	10%	Друго специализирано оборудване за водоснабдяване	0	0	0	0	0	0	0	0	0	0	0	0	0	0	0	0	0	0	0	0	0	0	0	0	0	0	0	0	0	0	0	0	0
1				**ОБЩО ИНВЕСТИЦИИ за регулирана дейност:**	4 258	3 524	2 277	7 847	6 993	7 999	5 138	5 413	33 391	4 258	3 524	2 277	3 360	3 627	4 634	5 138	5 413	0	0	0	0	0	0	0	0	0	0	0	4 487	3 366	3 366	0	0
				Инвестиции в Собствени активи:	805	588	227	393	394	400	423	450	2 059	805	588	227	393	394	400	423	450	0	0	0	0	0	0	0	0	0	0	0	0	0	0	0	0
				Инвестиции в Публични активи:	3 453	2 936	2 049	7 454	6 599	7 600	4 716	4 963	31 331	3 453	2 936	2 049	2 967	3 233	4 234	4 716	4 963	0	0	0	0	0	0	0	0	0	0	0	4 487	3 366	3 366	0	0

Наименование	2024 г.	2025 г.	2026 г.	2027 г.	2028 г.	2029 г.	2030 г.	2031 г.	2027 г. - 2031 г.	Собств. 2024 г.	2025 г.	2026 г.	2027 г.	2028 г.	2029 г.	2030 г.	2031 г.	Заеми 2024 г.	2025 г.	2026 г.	2027 г.	2028 г.	2029 г.	2030 г.	2031 г.	Заеми ЕС 2024 г.	2025 г.	2026 г.	2027 г.	2028 г.	2029 г.	2030 г.	2031 г.
ИНВЕСТИЦИИ Водоснабдяване, Отвеждане и Пречистване:																																	
% Водоснабдяване:																																	
% Отвеждане:																																	
% Пречистване:																																	
ДРУГИ ИНВЕСТИЦИИ-разпределение:	1 415	1 012	391	1 018	1 101	1 074	1 250	1 403	5 847	1 415	1 012	391	981	1 074	1 046	1 250	1 403	0	0	0	0	0	0	0	0	0	0	0	37	28	28	0	0
Доставяне на вода на потребителите	472	337	130	339	367	358	417	468	1 949	472	337	130	327	358	349	417	468	0	0	0	0	0	0	0	0	0	0	0	12	9	9	0	0
Отвеждане на отпадъчните води	472	337	130	339	367	358	417	468	1 949	472	337	130	327	358	349	417	468	0	0	0	0	0	0	0	0	0	0	0	12	9	9	0	0
Пречистване на отпадъчните води	472	337	130	339	367	358	417	468	1 949	472	337	130	327	358	349	417	468	0	0	0	0	0	0	0	0	0	0	0	12	9	9	0	0
ОБЩО ИНВЕСТИЦИИ след разпределение:	4 258	3 524	2 277	7 847	6 993	7 999	5 138	5 413	33 391	4 258	3 524	2 277	3 360	3 627	4 634	5 138	5 413	0	0	0	0	0	0	0	0	0	0	0	4 487	3 366	3 366	0	0
Доставяне на вода на потребителите	3 173	2 662	1 598	4 240	3 989	4 941	4 017	4 199	21 386	3 173	2 662	1 598	2 307	2 540	3 492	4 017	4 199	0	0	0	0	0	0	0	0	0	0	0	1 932	1 449	1 449	0	0
Отвеждане на отпадъчните води	523	441	252	1 719	1 422	1 471	556	604	5 772	523	441	252	442	463	513	556	604	0	0	0	0	0	0	0	0	0	0	0	1 278	958	958	0	0
Пречистване на отпадъчните води	559	417	420	1 825	1 532	1 536	553	598	6 044	559	417	420	600	613	617	553	598	0	0	0	0	0	0	0	0	0	0	0	1 225	919	919	0	0
Доставяне на вода с непитейни качества	0	0	0	0	0	0	0	0	0	0	0	0	0	0	0	0	0	0	0	0	0	0	0	0	0	0	0	0	0	0	0	0	0
Доставяне на вода на друг ВиК оператор	3	4	8	63	51	51	12	12	189	3	4	8	11	11	12	12	12	0	0	0	0	0	0	0	0	0	0	0	52	39	39	0	0
Инвестиции в собствени активи	805	588	227	393	394	400	423	450	2 059	805	587	226	393	393	399	422	449	0	0	0	0	0	0	0	0	0	0	0	0	0	0	0	0
Доставяне на вода на потребителите	326	212	130	153	158	170	179	198	858	326	212	130	153	158	170	179	198	0	0	0	0	0	0	0	0	0	0	0	0	0	0	0	0
Отвеждане на отпадъчните води	233	176	50	123	123	121	128	134	628	233	176	50	123	123	121	128	134	0	0	0	0	0	0	0	0	0	0	0	0	0	0	0	0
Пречистване на отпадъчните води	245	199	46	117	112	108	115	118	571	245	199	46	117	112	108	115	118	0	0	0	0	0	0	0	0	0	0	0	0	0	0	0	0
Доставяне на вода с непитейни качества	0	0	0	0	0	0	0	0	0	0	0	0	0	0	0	0	0	0	0	0	0	0	0	0	0	0	0	0	0	0	0	0	0
Доставяне на вода на друг ВиК оператор	0	1	1	1	0	1	1	1	2	0	1	1	1	0	1	1	1	0	0	0	0	0	0	0	0	0	0	0	0	0	0	0	0
Инвестиции в публични активи	3 453	2 936	2 049	7 454	6 599	7 600	4 716	4 963	31 331	3 450	2 933	2 043	2 956	3 223	4 223	4 704	4 952	0	0	0	0	0	0	0	0	0	0	0	4 435	3 326	3 326	0	0
Доставяне на вода на потребителите	2 847	2 451	1 467	4 087	3 831	4 771	3 838	4 002	20 528	2 847	2 451	1 467	2 154	2 382	3 322	3 838	4 002	0	0	0	0	0	0	0	0	0	0	0	1 932	1 449	1 449	0	0
Отвеждане на отпадъчните води	290	265	202	1 597	1 298	1 350	428	470	5 144	290	265	202	319	340	392	428	470	0	0	0	0	0	0	0	0	0	0	0	1 278	958	958	0	0
Пречистване на отпадъчните води	313	217	373	1 708	1 420	1 428	438	480	5 473	313	217	373	482	501	509	438	480	0	0	0	0	0	0	0	0	0	0	0	1 225	919	919	0	0
Доставяне на вода с непитейни	0	0	0	0	0	0	0	0	0	0	0	0	0	0	0	0	0	0	0	0	0	0	0	0	0	0	0	0	0	0	0	0	0
Доставяне на вода на друг ВиК оператор	3	3	7	63	50	51	11	11	186	3	3	7	11	11	11	11	11	0	0	0	0	0	0	0	0	0	0	0	52	39	39	0	0

Справка № 10
Инвестиции и източници на финансиране
на "Водоснабдяване и канализация Йовковци" ООД, гр. Велико Търново
ЕИК по БУЛСТАТ: 104055066

(хил. лв.)

Доставяне вода на потребителите

№	Дейности	2024 г.	2025 г.	2026 г.	2027 г.	2028 г.	2029 г.	2030 г.	2031 г.
1	Планирани инвестиции, общо				8 290	7 801	9 664	7 857	8 213
1.1.	в т.ч. в собствени активи				299	309	333	350	386
1.2.	в т.ч. в публични активи				7 991	7 492	9 331	7 507	7 827
2	Източници за финансиране, общо в т.ч.:				8 290	7 801	9 664	7 857	8 213
2.1.	Собствени активи				299	309	333	350	386
2.1.1	в т.ч. със собствени средства				299	309	333	350	386
2.1.2	в т.ч. с привлечени средства				0	0	0	0	0
2.2.	Публични активи				7 990	7 492	9 331	7 507	7 827
2.2.1	в т.ч. със собствени средства				4 214	4 658	6 497	7 507	7 827
2.2.2	в т.ч. с привлечени средства				3 780	2 834	2 834	0	0
3.1	Разлика планирани инвестиции спрямо източници на финансиране				0	0	0	0	0
3.2	Разлика планирано финансиране на инвестиционната програма със заемни средства и планирани заеми				0	0	0	0	0
4	Разходи за главници на съществуващи дългосрочни заеми за изграждане на ДА (инвестиционни заеми)				0	0	0	630	630
5.1.	Разходи за амортизации на собствени активи				299	309	334	350	387
5.2.	Разлика на разходи за амортизации на собствени активи към инвестиции в собствени активи				0	0	0	0	0.17
6.1.	Разходи за амортизации на публични активи, изградени със собствени средства				551	862	1 196	1 545	1 900
6.2.	Разлика на разходи за амортизации на публични активи, изградени със собствени средства към инвестиции в публични активи и разходи за главници по инвестиционни заеми				-3 662	-3 796	-5 301	-6 592	-6 557
7.1.	Разходи за амортизации на публични активи, приети за експлоатация и поддръжка				1 121	1 120	3 457	3 453	3 452
7.2.	Разходи за амортизации на публични активи от Група 3 включени в цените на ВиК услуги за финансиране на инвестиции в публични активи и изплащане на главници на инвестиционни заеми				3 662	3 796	5 301	6 592	6 557
7.3.	Дял на разходите за амортизации на публични активи, приети за експлоатация и поддръжка, включени в цените				327%	339%	153%	191%	190%
8	Недостиг на собствени средства спрямо предвидените инвестиции в публични ДА				0.00	0.00	0.00	0.00	0.00

Отвеждане на отпадъчни води

№	Дейности	2024 г.	2025 г.	2026 г.	2027 г.	2028 г.	2029 г.	2030 г.	2031 г.
1	Планирани инвестиции, общо				3 363	2 780	2 877	1 088	1 181
1.1.	в т.ч. в собствени активи				240	241	236	250	261
1.2.	в т.ч. в публични активи				3 123	2 539	2 641	838	920
2	Източници за финансиране, общо в т.ч.:				3 363	2 780	2 877	1 088	1 181
2.1.	Собствени активи				240	241	236	250	261
2.1.1	в т.ч. със собствени средства				240	241	236	250	261
2.1.2	в т.ч. с привлечени средства				0	0	0	0	0
2.2.	Публични активи				3 123	2 539	2 641	838	920
2.2.1	в т.ч. със собствени средства				624	665	767	838	920
2.2.2	в т.ч. с привлечени средства				2 499	1 874	1 874	0	0
3.1	Разлика планирани инвестиции спрямо източници на финансиране				0	0	0	0	0
3.2	Разлика планирано финансиране на инвестиционната програма със заемни средства и планирани заеми				0	0	0	0	0
4	Разходи за главници на съществуващи дългосрочни заеми за изграждане на ДА (инвестиционни заеми)				0	0	0	417	417
5.1.	Разходи за амортизации на собствени активи				240	241	236	251	261
5.2.	Разлика на разходи за амортизации на собствени активи към инвестиции в собствени активи				0	0	0	0	-0.08
6.1.	Разходи за амортизации на публични активи, изградени със собствени средства				127	194	256	302	321
6.2.	Разлика на разходи за амортизации на публични активи, изградени със собствени средства към инвестиции в публични активи и разходи за главници по инвестиционни заеми				-497	-471	-511	-952	-1 015
7.1.	Разходи за амортизации на публични активи, приети за експлоатация и поддръжка				2 151	2 147	3 307	3 305	3 304
7.2.	Разходи за амортизации на публични активи от Група 3 включени в цените на ВиК услуги за финансиране на инвестиции в публични активи и изплащане на главници на инвестиционни заеми				497	471	511	952	1 015
7.3.	Дял на разходите за амортизации на публични активи, приети за експлоатация и поддръжка, включени в цените				23%	22%	15%	29%	31%
8	Недостиг на собствени средства спрямо предвидените инвестиции в публични ДА				0.00	0.00	0.00	0.00	0.00

Пречистване на отпадъчни води

№	Дейности	2024 г.	2025 г.	2026 г.	2027 г.	2028 г.	2029 г.	2030 г.	2031 г.
1	Планирани инвестиции, общо				3 569	2 996	3 004	1 082	1 170
1.1.	в т.ч. в собствени активи				229	219	211	225	231
1.2.	в т.ч. в публични активи				3 340	2 777	2 793	857	939
2	Източници за финансиране, общо в т.ч.:				3 569	2 996	3 004	1 082	1 170
2.1.	Собствени активи				229	219	211	225	231
2.1.1	в т.ч. със собствени средства				229	219	211	225	231
2.1.2	в т.ч. с привлечени средства				0	0	0	0	0
2.2.	Публични активи				3 340	2 777	2 793	857	939
2.2.1	в т.ч. със собствени средства				944	980	996	857	939
2.2.2	в т.ч. с привлечени средства				2 396	1 797	1 797	0	0
3.1	Разлика планирани инвестиции спрямо източници на финансиране				0	0	0	0	0
3.2	Разлика планирано финансиране на инвестиционната програма със заемни средства и планирани заеми				0	0	0	0	0
4	Разходи за главници на съществуващи дългосрочни заеми за изграждане на ДА (инвестиционни заеми)				0	0	0	399	399
5.1.	Разходи за амортизации на собствени активи				229	219	211	225	231
5.2.	Разлика на разходи за амортизации на собствени активи към инвестиции в собствени активи				0	0	0	0	0.14
6.1.	Разходи за амортизации на публични активи, изградени със собствени средства				192	342	476	563	599
6.2.	Разлика на разходи за амортизации на публични активи, изградени със собствени средства към инвестиции в публични активи и разходи за главници по инвестиционни заеми				-752	-638	-520	-693	-739
7.1.	Разходи за амортизации на публични активи, приети за експлоатация и поддръжка				1 661	1 661	3 153	3 152	3 152
7.2.	Разходи за амортизации на публични активи от Група 3 включени в цените на ВиК услуги за финансиране на инвестиции в публични активи и изплащане на главници на инвестиционни заеми				752	638	520	693	739
7.3.	Дял на разходите за амортизации на публични активи, приети за експлоатация и поддръжка, включени в цените				45%	38%	16%	22%	23%
8	Недостиг на собствени средства спрямо предвидените инвестиции в публични ДА				0.00	0.00	0.00	0.00	0.00

Доставяне на вода с непитейни качества

№	Дейности	2024 г.	2025 г.	2026 г.	2027 г.	2028 г.	2029 г.	2030 г.	2031 г.
1	Планирани инвестиции, общо				0	0	0	0	0
1.1.	в т.ч. в собствени активи				0	0	0	0	0
1.2.	в т.ч. в публични активи				0	0	0	0	0
2	Източници за финансиране, общо в т.ч.:				0	0	0	0	0
2.1.	Собствени активи				0	0	0	0	0
2.1.1	в т.ч. със собствени средства				0	0	0	0	0
2.1.2	в т.ч. с привлечени средства				0	0	0	0	0
2.2.	Публични активи				0	0	0	0	0
2.2.1	в т.ч. със собствени средства				0	0	0	0	0
2.2.2	в т.ч. с привлечени средства				0	0	0	0	0
3.1	Разлика планирани инвестиции спрямо източници на финансиране				0	0	0	0	0
3.2	Разлика планирано финансиране на инвестиционната програма със заемни средства и планирани заеми				0	0	0	0	0
4	Разходи за главници на съществуващи дългосрочни заеми за изграждане на ДА (инвестиционни заеми)				0	0	0	0	0
5.1.	Разходи за амортизации на собствени активи				0	0	0	0	0
5.2.	Разлика на разходи за амортизации на собствени активи към инвестиции в собствени активи				0	0	0	0	0
6.1.	Разходи за амортизации на публични активи, изградени със собствени средства				0	0	0	0	0
6.2.	Разлика на разходи за амортизации на публични активи, изградени със собствени средства към инвестиции в публични активи и разходи за главници по инвестиционни заеми				0	0	0	0	0
7.1.	Разходи за амортизации на публични активи, приети за експлоатация и поддръжка				0	0	0	0	0
7.2.	Разходи за амортизации на публични активи от Група 3 включени в цените на ВиК услуги за финансиране на инвестиции в публични активи и изплащане на главници на инвестиционни заеми								
7.3.	Дял на разходите за амортизации на публични активи, приети за експлоатация и поддръжка, включени в цените				0%	0%	0%	0%	0%
8	Недостиг на собствени средства спрямо предвидените инвестиции в публични ДА				0.00	0.00	0.00	0.00	0.00

Доставяне на вода на друг ВиК оператор

№	Дейности	2024 г.	2025 г.	2026 г.	2027 г.	2028 г.	2029 г.	2030 г.	2031 г.
1	Планирани инвестиции, общо				124	99	100	23	23
1.1.	в т.ч. в собствени активи				1	1	1	1	1
1.2.	в т.ч. в публични активи				123	98	99	22	22
2	Източници за финансиране, общо в т.ч.:				124	99	100	23	23
2.1.	Собствени активи				1	1	1	1	1
2.1.1	в т.ч. със собствени средства				1	1	1	1	1
2.1.2	в т.ч. с привлечени средства				0	0	0	0	0
2.2.	Публични активи				123	98	99	22	22
2.2.1	в т.ч. със собствени средства				21	21	22	22	22
2.2.2	в т.ч. с привлечени средства				102	77	77	0	0
3.1	Разлика планирани инвестиции спрямо източници на финансиране				0	0	0	0	0
3.2	Разлика планирано финансиране на инвестиционната програма със заемни средства и планирани заеми				0	0	0	0	0
4	Разходи за главници на съществуващи дългосрочни заеми за изграждане на ДА (инвестиционни заеми)				0	0	0	17	17
5.1.	Разходи за амортизации на собствени активи				1	1	1	1	1
5.2.	Разлика на разходи за амортизации на собствени активи към инвестиции в собствени активи				0	0	0	0	0
6.1.	Разходи за амортизации на публични активи, изградени със собствени средства				4	8	12	15	16
6.2.	Разлика на разходи за амортизации на публични активи, изградени със собствени средства към инвестиции в публични активи и разходи за главници по инвестиционни заеми				-17	-13	-10	-24	-23
7.1.	Разходи за амортизации на публични активи, приети за експлоатация и поддръжка				0	0	43	43	43
7.2.	Разходи за амортизации на публични активи от Група 3 включени в цените на ВиК услуги за финансиране на инвестиции в публични активи и изплащане на главници на инвестиционни заеми				17	13	10	24	23
7.3.	Дял на разходите за амортизации на публични активи, приети за експлоатация и поддръжка, включени в цените				#DIV/0!	#DIV/0!	22%	56%	53%
8	Недостиг на собствени средства спрямо предвидените инвестиции в публични ДА				0.00	0.00	0.00	0.00	0.00

Общо за регулирана дейност

№	Дейности	2024 г.	2025 г.	2026 г.	2027 г.	2028 г.	2029 г.	2030 г.	2031 г.
1	Планирани инвестиции, общо				15 348	13 677	15 646	10 050	10 587
1.1.	в т.ч. в собствени активи				769	770	782	827	880
1.2.	в т.ч. в публични активи				14 579	12 907	14 864	9 223	9 707
2	Източници за финансиране, общо в т.ч.:				15 348	13 677	15 646	10 050	10 587
2.1.	Собствени активи				769	770	782	827	880
2.1.1	в т.ч. със собствени средства				769	770	782	827	880
2.1.2	в т.ч. с привлечени средства				0	0	0	0	0
2.2.	Публични активи				14 579	12 907	14 864	9 223	9 707
2.2.1	в т.ч. със собствени средства				5 802	6 324	8 281	9 223	9 707
2.2.2	в т.ч. с привлечени средства				8 777	6 583	6 583	0	0
3.1	Разлика планирани инвестиции спрямо източници на финансиране				0	0	0	0	0
3.2	Разлика планирано финансиране на инвестиционната програма със заемни средства и планирани заеми				0	0	0	0	0
4	Разходи за главници на съществуващи дългосрочни заеми за изграждане на ДА (инвестиционни заеми)				0	0	0	1 463	1 463
5.1.	Разходи за амортизации на собствени активи				769	770	782	827	880
5.2.	Разлика на разходи за амортизации на собствени активи към инвестиции в собствени активи				0	0	0	0	0
6.1.	Разходи за амортизации на публични активи, изградени със собствени средства				873	1 405	1 940	2 425	2 836
6.2.	Разлика на разходи за амортизации на публични активи, изградени със собствени средства към инвестиции в публични активи и разходи за главници по инвестиционни заеми				-4 929	-4 919	-6 341	-8 261	-8 333
7.1.	Разходи за амортизации на публични активи, приети за експлоатация и поддръжка				4 932	4 927	9 960	9 953	9 951
7.2.	Разходи за амортизации на публични активи от Група 3 включени в цените на ВиК услуги за финансиране на инвестиции в публични активи и изплащане на главници на инвестиционни заеми				4 929	4 919	6 341	8 261	8 333
7.3.	Дял на разходите за амортизации на публични активи, приети за експлоатация и поддръжка, включени в цените				100%	100%	64%	83%	84%
8	Недостиг на собствени средства спрямо предвидените инвестиции в публични ДА				0.00	0.00	0.00	0.00	0.00

Доставяне вода на потребителите

№	Показател	2024 г.	2025 г.	2026 г.	2027 г.	2028 г.	2029 г.	2030 г.	2031 г.
9	**Съществуващи дългосрочни заеми за ДА**								
9.1.	Остатъчна стойност от предишния период	796	444	92	0	0	0	0	0
9.2.	Получен през периода								
9.3.	Погасяване на главници	352	352	92					
9.4.	Лихви	14	14	4					
9.5.	Лихви (%)	2.26%	5.22%	8.70%	0.00%	0.00%	0.00%	0.00%	0.00%
9.6.	Общо погасителни вноски	366	366	96	0	0	0	0	0
9.7.	Остатък главница	444	92	0	0	0	0	0	0
9.8.	% за собствени активи								
9.9.	% за публични активи								
10	**Нови дългосрочни заеми за изграждане на ДА**								
10.1.	Остатъчна стойност от предишния период			0	0	0	0	0	0
10.2.	Получен през периода			0	0	0	0	0	0
10.3.	Погасяване на главници			0	0	0	0	0	0
10.4.	Лихви			0	0	0	0	0	0
10.5.	Лихви (%)			0.00%	0.00%	0.00%	0.00%	0.00%	0.00%
10.6.	Общо погасителни вноски			0	0	0	0	0	0
10.7.	Остатък главница			0	0	0	0	0	0
10.8.	% за собствени активи			0%	0%	0%	0%	0%	0%
10.9.	% за публични активи			0%	0%	0%	0%	0%	0%
11	**Нов дългосрочен заем за изграждане на ДА по програми с финансиране от ЕС**								
11.1.	Остатъчна стойност от предишния период			0	0	3 780	6 614	9 448	8 818
11.2.	Получен през периода			0	3 780	2 834	2 834	0	0
11.3.	Погасяване на главници			0	0	0	0	630	630
11.4.	Лихви			0	0	0	0	137	127
11.5.	Лихви (%)			0.00%	0.00%	0.00%	0.00%	1.50%	1.50%
11.6.	Общо погасителни вноски			0	0	0	0	767	757
11.7.	Остатък главница			0	3 780	6 614	9 448	8 818	8 188
11.8.	% за собствени активи			0%	0%	0%	0%	0%	0%
11.9.	% за публични активи			0%	100%	100%	100%	100%	100%

Отвеждане на отпадъчни води

№	Показател	2024 г.	2025 г.	2026 г.	2027 г.	2028 г.	2029 г.	2030 г.	2031 г.
9	**Съществуващи дългосрочни заеми за ДА**								
9.1.	Остатъчна стойност от предишния период	20	12	4	0	0	0	0	0
9.2.	Получен през периода								
9.3.	Погасяване на главници	8	8	4					
9.4.	Лихви	0							
9.5.	Лихви (%)	0.00%	0.00%	0.00%	0.00%	0.00%	0.00%	0.00%	0.00%
9.6.	Общо погасителни вноски	8	8	4	0	0	0	0	0
9.7.	Остатък главница	12	4	0	0	0	0	0	0
9.8.	% за собствени активи								
9.9.	% за публични активи								
10	**Нови дългосрочни заеми за изграждане на ДА**								
10.1.	Остатъчна стойност от предишния период			0	0	0	0	0	0
10.2.	Получен през периода			0	0	0	0	0	0
10.3.	Погасяване на главници			0	0	0	0	0	0
10.4.	Лихви			0	0	0	0	0	0
10.5.	Лихви (%)			0.00%	0.00%	0.00%	0.00%	0.00%	0.00%
10.6.	Общо погасителни вноски			0	0	0	0	0	0
10.7.	Остатък главница			0	0	0	0	0	0
10.8.	% за собствени активи			0%	0%	0%	0%	0%	0%
10.9.	% за публични активи			0%	0%	0%	0%	0%	0%
11	**Нов дългосрочен заем за изграждане на ДА по програми с финансиране от ЕС**								
11.1.	Остатъчна стойност от предишния период			0	0	2 499	4 374	6 248	5 832
11.2.	Получен през периода			0	2 499	1 874	1 874	0	0
11.3.	Погасяване на главници			0	0	0	0	417	417
11.4.	Лихви			0	0	0	0	91	84
11.5.	Лихви (%)			0.00%	0.00%	0.00%	0.00%	1.50%	1.50%
11.6.	Общо погасителни вноски			0	0	0	0	507	501
11.7.	Остатък главница			0	2 499	4 374	6 248	5 832	5 415
11.8.	% за собствени активи			0%	0%	0%	0%	0%	0%
11.9.	% за публични активи			0%	100%	100%	100%	100%	100%

Пречистване на отпадъчни води

№	Показател	2024 г.	2025 г.	2026 г.	2027 г.	2028 г.	2029 г.	2030 г.	2031 г.
9	**Съществуващи дългосрочни заеми за ДА**								
9.1.	Остатъчна стойност от предишния период		0	0	0	0	0	0	0
9.2.	Получен през периода								
9.3.	Погасяване на главници								
9.4.	Лихви								
9.5.	Лихви (%)	0.00%	0.00%	0.00%	0.00%	0.00%	0.00%	0.00%	0.00%
9.6.	Общо погасителни вноски	0	0	0	0	0	0	0	0
9.7.	Остатък главница	0	0	0	0	0	0	0	0
9.8.	% за собствени активи								
9.9.	% за публични активи								
10	**Нови дългосрочни заеми за изграждане на ДА**								
10.1.	Остатъчна стойност от предишния период			0	0	0	0	0	0
10.2.	Получен през периода			0	0	0	0	0	0
10.3.	Погасяване на главници			0	0	0	0	0	0
10.4.	Лихви			0	0	0	0	0	0
10.5.	Лихви (%)			0.00%	0.00%	0.00%	0.00%	0.00%	0.00%
10.6.	Общо погасителни вноски			0	0	0	0	0	0
10.7.	Остатък главница			0	0	0	0	0	0
10.8.	% за собствени активи			0%	0%	0%	0%	0%	0%
10.9.	% за публични активи			0%	0%	0%	0%	0%	0%
11	**Нов дългосрочен заем за изграждане на ДА по програми с финансиране от ЕС**								
11.1.	Остатъчна стойност от предишния период			0	0	2 396	4 193	5 990	5 590
11.2.	Получен през периода			0	2 396	1 797	1 797	0	0
11.3.	Погасяване на главници			0	0	0	0	399	399
11.4.	Лихви			0	0	0	0	87	81
11.5.	Лихви (%)			0.00%	0.00%	0.00%	0.00%	1.50%	1.50%
11.6.	Общо погасителни вноски			0	0	0	0	486	480
11.7.	Остатък главница			0	2 396	4 193	5 990	5 590	5 191
11.8.	% за собствени активи			0%	0%	0%	0%	0%	0%
11.9.	% за публични активи			0%	100%	100%	100%	100%	100%

Доставяне на вода с непитейни качества

№	Показател	2024 г.	2025 г.	2026 г.	2027 г.	2028 г.	2029 г.	2030 г.	2031 г.
9	**Съществуващи дългосрочни заеми за ДА**								
9.1.	Остатъчна стойност от предишния период		0	0	0	0	0	0	0
9.2.	Получен през периода								
9.3.	Погасяване на главници								
9.4.	Лихви								
9.5.	Лихви (%)	0.00%	0.00%	0.00%	0.00%	0.00%	0.00%	0.00%	0.00%
9.6.	Общо погасителни вноски	0	0	0	0	0	0	0	0
9.7.	Остатък главница	0	0	0	0	0	0	0	0
9.8.	% за собствени активи								
9.9.	% за публични активи								
10	**Нови дългосрочни заеми за изграждане на ДА**								
10.1.	Остатъчна стойност от предишния период			0	0	0	0	0	0
10.2.	Получен през периода			0	0	0	0	0	0
10.3.	Погасяване на главници			0	0	0	0	0	0
10.4.	Лихви			0	0	0	0	0	0
10.5.	Лихви (%)			0.00%	0.00%	0.00%	0.00%	0.00%	0.00%
10.6.	Общо погасителни вноски			0	0	0	0	0	0
10.7.	Остатък главница			0	0	0	0	0	0
10.8.	% за собствени активи			0%	0%	0%	0%	0%	0%
10.9.	% за публични активи			0%	0%	0%	0%	0%	0%
11	**Нов дългосрочен заем за изграждане на ДА по програми с финансиране от ЕС**								
11.1.	Остатъчна стойност от предишния период			0	0	0	0	0	0
11.2.	Получен през периода			0	0	0	0	0	0
11.3.	Погасяване на главници			0	0	0	0	0	0
11.4.	Лихви			0	0	0	0	0	0
11.5.	Лихви (%)			0.00%	0.00%	0.00%	0.00%	1.50%	1.50%
11.6.	Общо погасителни вноски			0	0	0	0	0	0
11.7.	Остатък главница			0	0	0	0	0	0
11.8.	% за собствени активи			0%	0%	0%	0%	0%	0%
11.9.	% за публични активи			0%	0%	0%	0%	0%	0%

Доставяне на вода на друг ВиК оператор

№	Показател	2024 г.	2025 г.	2026 г.	2027 г.	2028 г.	2029 г.	2030 г.	2031 г.
9	**Съществуващи дългосрочни заеми за ДА**								
9.1.	Остатъчна стойност от предишния период		0	0	0	0	0	0	0
9.2.	Получен през периода								
9.3.	Погасяване на главници								
9.4.	Лихви								
9.5.	Лихви (%)	0.00%	0.00%	0.00%	0.00%	0.00%	0.00%	0.00%	0.00%
9.6.	Общо погасителни вноски	0	0	0	0	0	0	0	0
9.7.	Остатък главница	0	0	0	0	0	0	0	0
9.8.	% за собствени активи								
9.9.	% за публични активи								
10	**Нови дългосрочни заеми за изграждане на ДА**								
10.1.	Остатъчна стойност от предишния период			0	0	0	0	0	0
10.2.	Получен през периода			0	0	0	0	0	0
10.3.	Погасяване на главници			0	0	0	0	0	0
10.4.	Лихви			0	0	0	0	0	0
10.5.	Лихви (%)			0.00%	0.00%	0.00%	0.00%	0.00%	0.00%
10.6.	Общо погасителни вноски			0	0	0	0	0	0
10.7.	Остатък главница			0	0	0	0	0	0
10.8.	% за собствени активи			0%	0%	0%	0%	0%	0%
10.9.	% за публични активи			0%	0%	0%	0%	0%	0%
11	**Нов дългосрочен заем за изграждане на ДА по програми с финансиране от ЕС**								
11.1.	Остатъчна стойност от предишния период			0	0	102	179	256	239
11.2.	Получен през периода			0	102	77	77	0	0
11.3.	Погасяване на главници			0	0	0	0	17	17
11.4.	Лихви			0	0	0	0	4	3
11.5.	Лихви (%)			0.00%	0.00%	0.00%	0.00%	1.50%	1.50%
11.6.	Общо погасителни вноски			0	0	0	0	21	21
11.7.	Остатък главница			0	102	179	256	239	222
11.8.	% за собствени активи			0%	0%	0%	0%	0%	0%
11.9.	% за публични активи			0%	100%	100%	100%	100%	100%

Общо за регулирана дейност

№	Показател	2024 г.	2025 г.	2026 г.	2027 г.	2028 г.	2029 г.	2030 г.	2031 г.
9	**Съществуващи дългосрочни заеми за ДА**								
9.1.	Остатъчна стойност от предишния период	816	456	96	0	0	0	0	0
9.2.	Получен през периода	0	0	0	0	0	0	0	0
9.3.	Погасяване на главници	360	360	96	0	0	0	0	0
9.4.	Лихви	14	14	4	0	0	0	0	0
9.5.	Лихви (%)	2.20%	5.07%	8.33%	0.00%	0.00%	0.00%	0.00%	0.00%
9.6.	Общо погасителни вноски	374	374	100	0	0	0	0	0
9.7.	Остатък главница	456	96	0	0	0	0	0	0
9.8.	% за собствени активи								
9.9.	% за публични активи								
10	**Нови дългосрочни заеми за изграждане на ДА**								
10.1.	Остатъчна стойност от предишния период			0	0	0	0	0	0
10.2.	Получен през периода			0	0	0	0	0	0
10.3.	Погасяване на главници								
10.4.	Лихви								
10.5.	Лихви (%)			0.00%	0.00%	0.00%	0.00%	0.00%	0.00%
10.6.	Общо погасителни вноски			0	0	0	0	0	0
10.7.	Остатък главница			0	0	0	0	0	0
10.8.	% за собствени активи			0%	0%	0%	0%	0%	0%
10.9.	% за публични активи			0%	0%	0%	0%	0%	0%
11	**Нов дългосрочен заем за изграждане на ДА по програми с финансиране от ЕС**								
11.1.	Остатъчна стойност от предишния период			0	0	8 777	15 359	21 942	20 479
11.2.	Получен през периода			0	8 777	6 583	6 583	0	0
11.3.	Погасяване на главници							1 462.80	1 462.80
11.4.	Лихви							318	296
11.5.	Лихви (%)			0.00%	0.00%	0.00%	0.00%	1.50%	1.50%
11.6.	Общо погасителни вноски			0	0	0	0	1 781	1 759
11.7.	Остатък главница			0	8 777	15 359	21 942	20 479	19 016
11.8.	% за собствени активи			0%	0%	0%	0%	0%	0%
11.9.	% за публични активи			0%	100%	100%	100%	100%	100%

Дата: 14.04.2026 г.

Указания за попълване на справката

1. Попълват се само клетките в жълт цвят

2. Ред 4 обобщава разходите за главници от текущите инвестиционни заеми, както и от бъдещи заеми за изграждане на публични ДА

*3. Ред 7.2 се попълва **ръчно** от ВиК операторa, в зависимост от недостига изчислен в ред 6.2, и размера на разходите в ред 7.1.*

4. Ред 8 изчислява недостига на собствени средства за инвестиции в публични ДА, след изплащане на разходи за амортизации на активите от група III на амортизационния план.

5. В раздел 9 се посочва обобщена информация за съществуващи инвестиционни заеми, по които са изградени ДА.

№	Дейности	Доставяне вода на потребителите 2024 г.	2025 г.	2026 г.	2027 г.	2028 г.	2029 г.	2030 г.	2031 г.
1	**Планирани инвестиции, общо:**				4 240	3 989	4 941	4 017	4 199
1.1.	*в т.ч. в собствени активи*				153	158	170	179	198
1.2.	*в т.ч. в публични активи*				4 087	3 831	4 771	3 838	4 002
2	**Източници за финансиране, общо, в т.ч.:**				4 240	3 989	4 941	4 017	4 199
2.1.	**Собствени активи**				153	158	170	179	198
2.1.1.	*в т.ч. със собствени средства*				153	158	170	179	198
2.2.2.	*в т.ч. с привлечени средства*				0	0	0	0	0
2.2.	**Публични активи**				4 087	3 831	4 771	3 838	4 002
2.2.1.	*в т.ч. със собствени средства*				2 154	2 382	3 322	3 838	4 002
2.2.2.	*в т.ч. с привлечени средства*				1 932	1 449	1 449	0	0
3.1.	Разлика планирани инвестиции спрямо източници на финансиране				0	0	0	0	0
3.2.	Разлика планирано финансиране на инвестиционната програма със заемни средства, и планирани заеми				0	0	0	0	0
4	Разходи за главници на съществуващи дългосрочни заеми за изграждане на ДА (инвестиционни заеми)				0	0	0	322	322
5.1.	**Разходи за амортизации на собствени активи**				153	158	171	179	198
5.2.	Разлика на разходи за амортизации на собствени активи към инвестиции в собствени активи				0	0	0	0	0
6.1.	**Разходи за амортизации на публични активи, изградени със собствени средства**				282	441	611	790	971
6.2.	Разлика на разходи за амортизации на публични активи, изградени със собствени средства към инвестиции в публични активи и разходи за главници по инвестиционни заеми				-1 873	-1 941	-2 710	-3 370	-3 352
7.1.	**Разходи за амортизации на публични активи, приети за експлоатация и поддръжка**				573	572	1 767	1 765	1 765
7.2.	Разходи за амортизации на публични активи от Група 3 включени в цените на ВиК услуги за финансиране на инвестиции в публични активи и изплащане на главници на инвестиционни заеми				1 873	1 941	2 710	3 370	3 352
7.3.	Дял на разходите за амортизации на публични активи, приети за експлоатация и поддръжка, включени в цените								
8	Недостиг на собствени средства спрямо предвидените инвестиции в публични ДА				0	0	0	0	0
9	**Съществуващи дългосрочни заеми за ДА**								
9.1.	Остатъчна стойност от предишния период	407	227	47	0	0	0	0	0
9.2.	Получен през периода	0	0	0	0	0	0	0	0
9.3.	Погасяване на главници	180	180	47	0	0	0	0	0
9.4.	Лихви	7	7	2	0	0	0	0	0
9.5.	Лихви (%)								
9.6.	Общо погасителни вноски	187	187	49	0	0	0	0	0
9.7.	Остатък главница	227	47	0	0	0	0	0	0
9.8.	% за собствени активи								
9.9.	% за публични активи								
10	**Нови дългосрочни заеми за изграждане на ДА**								
10.1.	Остатъчна стойност от предишния период			0	0	0	0	0	0
10.2.	Получен през периода			0	0	0	0	0	0
10.3.	Погасяване на главници			0	0	0	0	0	0
10.4.	Лихви			0	0	0	0	0	0
10.5.	Лихви (%)								
10.6.	Общо погасителни вноски			0	0	0	0	0	0
10.7.	Остатък главница			0	0	0	0	0	0
10.8.	% за собствени активи								
10.9.	% за публични активи								
11	**Нов дългосрочен заем за изграждане на ДА по програми с финансиране от ЕС**								
11.1.	Остатъчна стойност от предишния период			0	0	1 932	3 382	4 831	4 509
11.2.	Получен през периода			0	1 932	1 449	1 449	0	0
11.3.	Погасяване на главници			0	0	0	0	322	322
11.4.	Лихви			0	0	0	0	70	65
11.5.	Лихви (%)								
11.6.	Общо погасителни вноски			0	0	0	0	392	387
11.7.	Остатък главница			0	1 932	3 382	4 831	4 509	4 187
11.8.	% за собствени активи								
11.9.	% за публични активи								

№	Отвеждане на отпадъчни води 2024 г.	2025 г.	2026 г.	2027 г.	2028 г.	2029 г.	2030 г.	2031 г.
1				1 719	1 422	1 471	556	604
1.1.				123	123	121	128	134
1.2.				1 597	1 298	1 350	428	470
2				1 719	1 422	1 471	556	604
2.1.				123	123	121	128	134
2.1.1.				123	123	121	128	134
2.2.2.				0	0	0	0	0
2.2.				1 597	1 298	1 350	428	470
2.2.1.				319	340	392	428	470
2.2.2.				1 278	958	958	0	0
3.1.				0	0	0	0	0
3.2.				0	0	0	0	0
4				0	0	0	213	213
5.1.				123	123	121	128	134
5.2.				0	0	0	0	0
6.1.				65	99	131	154	164
6.2.				-254	-241	-261	-487	-519
7.1.				1 100	1 097	1 691	1 690	1 689
7.2.				254	241	261	487	519
7.3.								
8				0	0	0	0	0
9								
9.1.	10	6	2	0	0	0	0	0
9.2.	0	0	0	0	0	0	0	0
9.3.	4	4	2	0	0	0	0	0
9.4.	0	0	0	0	0	0	0	0
9.5.								
9.6.	4	4	2	0	0	0	0	0
9.7.	6	2	0	0	0	0	0	0
9.8.								
9.9.								
10								
10.1.			0	0	0	0	0	0
10.2.			0	0	0	0	0	0
10.3.			0	0	0	0	0	0
10.4.			0	0	0	0	0	0
10.5.								
10.6.			0	0	0	0	0	0
10.7.			0	0	0	0	0	0
10.8.								
10.9.								
11								
11.1.			0	0	1 278	2 236	3 195	2 982
11.2.			0	1 278	958	958	0	0
11.3.			0	0	0	0	213	213
11.4.			0	0	0	0	46	43
11.5.								
11.6.			0	0	0	0	259	256
11.7.			0	1 278	2 236	3 195	2 982	2 769
11.8.								
11.9.								

№	Пречистване на отпадъчни води 2024 г.	2025 г.	2026 г.	2027 г.	2028 г.	2029 г.	2030 г.	2031 г.
1				1 825	1 532	1 536	553	598
1.1.				117	112	108	115	118
1.2.				1 708	1 420	1 428	438	480
2				1 825	1 532	1 536	553	598
2.1.				117	112	108	115	118
2.1.1.				117	112	108	115	118
2.2.2.				0	0	0	0	0
2.2.				1 708	1 420	1 428	438	480
2.2.1.				482	501	509	438	480
2.2.2.				1 225	919	919	0	0
3.1.				0	0	0	0	0
3.2.				0	0	0	0	0
4				0	0	0	204	204
5.1.				117	112	108	115	118
5.2.				0	0	0	0	0
6.1.				98	175	243	288	306
6.2.				-385	-326	-266	-354	-378
7.1.				849	849	1 612	1 612	1 612
7.2.				385	326	266	354	378
7.3.								
8				0	0	0	0	0
9								
9.1.	0	0	0	0	0	0	0	0
9.2.	0	0	0	0	0	0	0	0
9.3.	0	0	0	0	0	0	0	0
9.4.	0	0	0	0	0	0	0	0
9.5.								
9.6.	0	0	0	0	0	0	0	0
9.7.	0	0	0	0	0	0	0	0
9.8.								
9.9.								
10								
10.1.			0	0	0	0	0	0
10.2.			0	0	0	0	0	0
10.3.			0	0	0	0	0	0
10.4.			0	0	0	0	0	0
10.5.								
10.6.			0	0	0	0	0	0
10.7.			0	0	0	0	0	0
10.8.								
10.9.								
11								
11.1.			0	0	1 225	2 144	3 063	2 858
11.2.			0	1 225	919	919	0	0
11.3.			0	0	0	0	204	204
11.4.			0	0	0	0	44	41
11.5.								
11.6.			0	0	0	0	249	245
11.7.			0	1 225	2 144	3 063	2 858	2 654
11.8.								
11.9.								

№	Доставяне на вода с непитейни качества 2024 г.	2025 г.	2026 г.	2027 г.	2028 г.	2029 г.	2030 г.	2031 г.
1				0	0	0	0	0
1.1.				0	0	0	0	0
1.2.				0	0	0	0	0
2				0	0	0	0	0
2.1.				0	0	0	0	0
2.1.1.				0	0	0	0	0
2.2.2.				0	0	0	0	0
2.2.				0	0	0	0	0
2.2.1.				0	0	0	0	0
2.2.2.				0	0	0	0	0
3.1.				0	0	0	0	0
3.2.				0	0	0	0	0
4				0	0	0	0	0
5.1.				0	0	0	0	0
5.2.				0	0	0	0	0
6.1.				0	0	0	0	0
6.2.				0	0	0	0	0
7.1.				0	0	0	0	0
7.2.				0	0	0	0	0
7.3.								
8				0	0	0	0	0
9								
9.1.	0	0	0	0	0	0	0	0
9.2.	0	0	0	0	0	0	0	0
9.3.	0	0	0	0	0	0	0	0
9.4.	0	0	0	0	0	0	0	0
9.5.								
9.6.	0	0	0	0	0	0	0	0
9.7.	0	0	0	0	0	0	0	0
9.8.								
9.9.								
10								
10.1.			0	0	0	0	0	0
10.2.			0	0	0	0	0	0
10.3.			0	0	0	0	0	0
10.4.			0	0	0	0	0	0
10.5.								
10.6.			0	0	0	0	0	0
10.7.			0	0	0	0	0	0
10.8.								
10.9.								
11								
11.1.			0	0	0	0	0	0
11.2.			0	0	0	0	0	0
11.3.			0	0	0	0	0	0
11.4.			0	0	0	0	0	0
11.5.								
11.6.			0	0	0	0	0	0
11.7.			0	0	0	0	0	0
11.8.								
11.9.								

№	Дефиниција	Дозволе за експлоатацију отпадних вода										Дозволе за експлоатацију отпадних вода									
		2024 г.	2025 г.	2026 г.	2027 г.	2028 г.	2029 г.	2030 г.	2031 г.	2024 г.	2025 г.	2026 г.	2027 г.	2028 г.	2029 г.	2030 г.	2031 г.
1	Дозвољене врсте отпада	65	51	51	51	12	12	12	12								
1.1	Е м % Е спољног отпада	1	0	1	1	1	1	1	1								
1.2	Е м % Е унутрашњег отпада	61	50	51	11	11	11	11	11								
2	Количине и капацитети, обим, в т/г	7 847	6 993	7 999	5 118	5 413											
2.1	Сабирне јаме	193	394	400	423	450											
2.2	Е м % Е прерађеног отпада	193	394	400	423	450											
2.3	Е м % Е спољног отпада	0	0	0	0	0											
2.4	Е м % Е унутрашњег отпада	7 454	6 599	7 600	4 716	4 963											
3	Капацитет	61	51	51	11	11											
3.1	Капацитет сабирних јама	11	11	11	11	11											
3.2	Капацитет постројења за третман отпадних вода	61	50	51	11	11											
3.3	Е м % Е прерађеног отпада	52	19	19	0	0											
3.4	Е м % Е спољног отпада	4 487	3 566	3 566	0	0											
4	Количина и квалитет отпадних вода																
4.1	Количина отпадних вода																
4.2	Квалитет отпадних вода																
4.3	Количина отпадних вода у канализацију																
4.4	Квалитет отпадних вода у канализацији																
5	Третман отпадних вода																
5.1	Третман у постројењу за третман отпадних вода																
5.2	Третман на месту настанка	0	0	0	0	0											
6	Третман отпадних вода																
6.1	Третман у постројењу за третман отпадних вода	2	4	6	8	8											
6.2	Третман на месту настанка	9	-7	-5	-12	-12											
7	Третман отпадних вода																
7.1	Третман у постројењу за третман отпадних вода	0	0	22	22	22											
7.2	Третман на месту настанка	9	7	5	12	12											
7.3	Квалитет отпадних вода																
8	Квалитет отпадних вода	0	0	0	0	0											
9	Самопраћење квалитета вода																
9.1	Сабирне стубиште	0	0	0	0	0	417	235	49	0	0	0	0	0	0	0	0
9.2	Изгрејане	0	0	0	0	0	0	0	0	0	0	0	0	0	0	0	0
9.3	Изгрејане	0	0	0	0	0	144	184	49	0	0	0	0	0	0	0	0
9.4	Изгрејане	0	0	0	0	0	7	7	2	0	0	0	0	0	0	0	0
9.5	Изгрејане (%)																
9.6	Обиљу изгрејане	0	0	0	0	0	191	191	51	0	0	0	0	0	0	0	0
9.7	Сабране таложине																
9.8	% за одстојећи матрикс						213	49	0	0	0	0	0	0	0	0	0
9.9	% за изгрејени матрикс	0	0	0	0	0	0	0	0	0	0	0	0	0	0	0	0
10	Воде лакопочетне зоне и котрмкиме на ЈА																
10.1	Сабране стубиште	0	0	0	0	0	0	0	0	0	0	0	0	0	0	0	0
10.2	Изгрејане	0	0	0	0	0	0	0	0	0	0	0	0	0	0	0	0
10.3	Изгрејане	0	0	0	0	0	0	0	0	0	0	0	0	0	0	0	0
10.4	Изгрејане	0	0	0	0	0	0	0	0	0	0	0	0	0	0	0	0
10.5	Изгрејане (%)																
10.6	Обиљу изгрејане	0	0	0	0	0	0	0	0	0	0	0	0	0	0	0	0
10.7	Сабране таложине																
10.8	% за одстојећи матрикс	0	0	0	0	0	0	0	0	0	0	0	0	0	0	0	0
10.9	% за изгрејени матрикс																
11	Воде лакопочетне зоне и котрмкиме на ЈА по прочишћ. доцнитерим от ЕС																
11.1	Сабране стубиште	0	0	52	92	92	171	122		0	4 487	7 852	11 219	10 471			
11.2	Изгрејане	0	52	39	39	0	0			0	4 487	3 566	3 566	0	0		
11.3	Изгрејане	0	0	0	0	9	9			0	0	0	0	748	748		
11.5	Изгрејане (%)																
11.6	Обиљу изгрејане	0	0	0	0	2	2			0	0	0	0	163	151		
11.7	Сабране таложине																
11.8	% за одстојећи матрикс	0	52	92	131	122	113			0	4 487	7 852	11 219	10 471	9 723		
11.9	% за изгрејени матрикс																

Фиксиран курс на лева към 1 евро	1.95583 лв.

Приложение № 3

Справка № 11
Амортизационен план на Дълготрайни Активи
на "Водоснабдяване и канализация Йовковци" ООД , гр. Велико Търново
ЕИК по БУЛСТАТ: 104055066

(хил. лв.)

№	Счетоводни сметки	Год. аморт. норми	Описание	Доставяне вода на потребителите							Отвеждане на отпадъчни води							Пречистване на отпадъчни води							Доставяне на вода с непитейни качества							Доставяне на вода на друг ВиК оператор							Проверка/ засичане на баланс
				2025 г.	2026 г.	2027 г.	2028 г.	2029 г.	2030 г.	2031 г.	2025 г.	2026 г.	2027 г.	2028 г.	2029 г.	2030 г.	2031 г.	2025 г.	2026 г.	2027 г.	2028 г.	2029 г.	2030 г.	2031 г.	2025 г.	2026 г.	2027 г.	2028 г.	2029 г.	2030 г.	2031 г.	2025 г.	2026 г.	2027 г.	2028 г.	2029 г.	2030 г.	2031 г.	
I.			**Собствени Дълготрайни Активи**																																				
1.			**Отчетна стойност**	**9 530**	**9 785**	**10 084**	**10 393**	**10 726**	**11 077**	**11 463**	**5 243**	**5 341**	**5 581**	**5 822**	**6 058**	**6 309**	**6 570**	**5 224**	**5 315**	**5 544**	**5 763**	**5 974**	**6 200**	**6 431**	**0**	**0**	**0**	**0**	**0**	**0**	**0**	**79**	**81**	**82**	**83**	**84**	**85**	**86**	0
1	20101	0%	Собствена земя	31	31	31	31	31	31	31	55	55	55	55	55	55	55	56	56	56	56	56	56	56	0	0	0	0	0	0	0	1	1	1	1	1	1	1	
2	20201	3%	Административни и обслужващи сгради	856	863	869	879	879	879	886	548	554	561	571	571	571	578	567	573	580	590	590	590	597	0	0	0	0	0	0	0	5	5	5	5	5	5	5	
3	203		Машини, апаратура и специализирано оборудване	**1 785**	**1 978**	**2 153**	**2 316**	**2 516**	**2 733**	**2 966**	**1 515**	**1 581**	**1 598**	**1 612**	**1 630**	**1 647**	**1 665**	**1 024**	**1 083**	**1 188**	**1 261**	**1 349**	**1 481**	**1 559**	**0**	**0**	**0**	**0**	**0**	**0**	**0**	**10**	**12**	**13**	**13**	**14**	**15**	**16**	
	20301	10%	Машини	300	300	300	300	300	300	300	109	109	109	109	109	109	109	102	102	102	102	102	102	102	0	0	0	0	0	0	0	3	3	3	3	3	3	3	
	20302	10%	Апаратура	34	64	74	84	104	124	144	39	39	39	39	39	39	39	31	76	121	166	211	256	301	0	0	0	0	0	0	0	0	2	3	4	5	6	7	
	20303	10%	Строителна и специализирана механизация	1 066	1 216	1 346	1 471	1 618	1 788	1 968	1 187	1 242	1 242	1 242	1 242	1 242	1 242	587	587	637	657	722	752	772	0	0	0	0	0	0	0	1	1	1	1	1	1	1	
	20306	10%	Друго специализирано оборудване	384	397	433	460	493	520	551	180	190	207	221	239	256	274	304	318	329	336	354	371	384	0	0	0	0	0	0	0	6	6	6	6	6	6	6	
4	20403	4%	Други съоръжения	447	447	447	447	447	447	447	20	20	20	20	20	20	20	63	63	63	63	63	63	63	0	0	0	0	0	0	0	1	1	1	1	1	1	1	
5	205		Транспортни средства	**1 149**	**1 179**	**1 212**	**1 246**	**1 296**	**1 329**	**1 389**	**2 043**	**2 043**	**2 176**	**2 290**	**2 425**	**2 558**	**2 708**	**2 346**	**2 346**	**2 379**	**2 413**	**2 413**	**2 446**	**2 506**	**0**	**0**	**0**	**0**	**0**	**0**	**0**	**39**	**39**	**39**	**39**	**39**	**39**	**39**	
	20501	8%	Тежкотоварни	98	98	132	165	165	198	258	162	162	196	229	229	262	322	188	188	221	255	255	288	348	0	0	0	0	0	0	0	2	2	2	2	2	2	2	
	20502	10%	Лекотоварни	243	243	243	243	243	243	243	474	474	474	474	474	474	474	544	544	544	544	544	544	544	0	0	0	0	0	0	0	15	15	15	15	15	15	15	
	20503	10%	Автомобили	729	759	759	759	809	809	809	1 346	1 346	1 446	1 526	1 661	1 761	1 851	1 543	1 543	1 543	1 543	1 543	1 543	1 543	0	0	0	0	0	0	0	15	15	15	15	15	15	15	
	20504	10%	Други транспортни средства	78	78	78	78	78	78	78	61	61	61	61	61	61	61	71	71	71	71	71	71	71	0	0	0	0	0	0	0	6	6	6	6	6	6	6	
6	208	20%	Компютърна техника	119	136	142	169	176	196	202	193	209	216	243	249	269	276	226	242	249	276	282	302	309	0	0	0	0	0	0	0	4	4	4	4	4	4	4	
7	20601	10%	Стопански инвентар	204.17	212.50	289.17	365.84	442.50	522.50	602.50	296	304	381	458	534	614	694	286	295	371	448	525	605	685	0	0	0	0	0	0	0	11	11	11	11	11	11	11	
8	20602	10%	Офис оборудване	68	68	68	68	68	68	68	77	77	77	77	77	77	77	86	86	86	86	86	86	86	0	0	0	0	0	0	0	4	4	4	4	4	4	4	
9	20603	50%	Мобилни телефони	4.52	4.52	4.52	4.52	4.52	4.52	4.52	10	10	10	10	10	10	10	8	8	8	8	8	8	8	0	0	0	0	0	0	0	0	0	0	0	0	0	0	
10	209	10%	Други ДМА	51	51	51	51	51	51	51	19	19	19	19	19	19	19	22	22	22	22	22	22	22	0	0	0	0	0	0	0	3	3	3	3	3	3	3	
11	207	-	Дълготрайни материални активи в процес на изграждане	4 711	4 711	4 711	4 711	4 711	4 711	4 711	281	281	281	281	281	281	281	263	263	263	263	263	263	263	0	0	0	0	0	0	0	0	0	0	0	0	0	0	
12	212	20%	Програмни продукти	80	80	80	80	80	80	80	153	153	153	153	153	153	153	179	179	179	179	179	179	179	0	0	0	0	0	0	0	2	2	2	2	2	2	2	
13	213	20%	Продукти от развойна дейност	0	0	0	0	0	0	0	0	0	0	0	0	0	0	0	0	0	0	0	0	0	0	0	0	0	0	0	0	0	0	0	0	0	0	0	
14			Право на ползване на публични активи	0	0	0	0	0	0	0	0	0	0	0	0	0	0	0	0	0	0	0	0	0	0	0	0	0	0	0	0	0	0	0	0	0	0	0	
15	207	-	Нематериални активи в процес на изграждане	0	0	0	0	0	0	0	0	0	0	0	0	0	0	0	0	0	0	0	0	0	0	0	0	0	0	0	0	0	0	0	0	0	0	0	
16	219	10%	Други ДНМА	24	24	24	24	24	24	24	34	34	34	34	34	34	34	99	99	99	99	99	99	99	0	0	0	0	0	0	0	0	0	0	0	0	0	0	
2.			**Годишна амортизационна квота**	**269**	**269**	**299**	**309**	**334**	**350**	**387**	**241**	**238**	**240**	**241**	**236**	**251**	**261**	**201**	**222**	**229**	**219**	**211**	**225**	**231**	**0**	**0**	**0**	**0**	**0**	**0**	**0**	**3**	**2**	**1**	**1**	**1**	**1**	**1**	0
1	20101	0%	Собствена земя	0	0	0	0	0	0	0	0	0	0	0	0	0	0	0	0	0	0	0	0	0	0	0	0	0	0	0	0	0	0	0	0	0	0	0	
2	20201	3%	Административни и обслужващи сгради	21	21	22	22	22	22	22	13	13	13	13	12	12	12	10	9	8	8	6	6	6	0	0	0	0	0	0	0	0	0	0	0	0	0	0	
3	203		Машини, апаратура и специализирано оборудване	**117**	**101**	**119**	**113**	**125**	**115**	**121**	**24**	**10**	**13**	**14**	**14**	**15**	**16**	**23**	**26**	**33**	**31**	**37**	**48**	**53**	**0**	**0**	**0**	**0**	**0**	**0**	**0**	**1**	**1**	**0**	**0**	**0**	**0**	**1**	
	20301	10%	Машини	1	1	1	1	1	1	1	3	1	1	1	0	0	0	3	3	3	3	0	0	0	0	0	0	0	0	0	0	0	0	0	0	0	0	0	
	20302	10%	Апаратура	0	2	4	5	6	8	10	0	0	0	0	0	0	0	0	2	7	11	16	20	25	0	0	0	0	0	0	0	0	0	0	0	0	1	1	
	20303	10%	Строителна и специализирана механизация	98	76	90	82	95	86	88	18	6	9	9	9	9	9	11	11	14	7	11	16	19	0	0	0	0	0	0	0	0	0	0	0	0	0	0	
	20306	10%	Друго специализирано оборудване	17	22	24	26	23	21	22	3	3	3	4	4	6	7	9	10	10	10	10	11	10	0	0	0	0	0	0	0	1	0	0	0	0	0	0	
4	20403	4%	Други съоръжения	8	8	8	8	8	8	8	1	1	1	0	0	0	0	1	1	0	0	0	0	0	0	0	0	0	0	0	0	0	0	0	0	0	0	0	
5	205		Транспортни средства	**88**	**95**	**99**	**100**	**102**	**106**	**112**	**151**	**155**	**158**	**162**	**168**	**179**	**186**	**112**	**124**	**125**	**120**	**114**	**113**	**111**	**0**	**0**	**0**	**0**	**0**	**0**	**0**	**1**	**1**	**1**	**0**	**0**	**0**	**0**	
	20501	8%	Тежкотоварни	0	2	5	10	12	15	23	1	4	5	6	7	7	8	1	5	6	8	9	10	12	0	0	0	0	0	0	0	0	0	0	0	0	0	0	
	20502	10%	Лекотоварни	0	0	0	0	0	0	0	8	1	0	0	0	0	0	5	5	5	5	4	4	4	0	0	0	0	0	0	0	0	0	0	0	0	0	0	
	20503	10%	Автомобили	86	91	93	89	88	90	88	142	149	154	157	162	172	178	106	114	114	108	101	100	96	0	0	0	0	0	0	0	1	1	1	0	0	0	0	
	20504	10%	Други транспортни средства	2	2	1	1	1	1	1	0	0	0	0	0	0	0	0	0	0	0	0	0	0	0	0	0	0	0	0	0	0	0	0	0	0	0	0	
6	208	20%	Компютърна техника	10	13	15	19	20	26	32	16	16	14	11	4	5	5	18	18	18	15	8	9	10	0	0	0	0	0	0	0	0	0	0	0	0	0	0	
7	20601	10%	Стопански инвентар	15	19	26	40	53	69	87	22	26	27	30	32	33	35	21	24	28	34	39	42	45	0	0	0	0	0	0	0	1	1	1	0	0	0	0	
8	20602	10%	Офис оборудване	1	1	1	1	1	0	0	2	2	2	2	0	0	0	2	2	1	0	0	0	0	0	0	0	0	0	0	0	0	0	0	0	0	0	0	
9	20603	50%	Мобилни телефони	0.00	0	0	0	0	0	0	1	0	0	0	0	0	0	1	0	0	0	0	0	0	0	0	0	0	0	0	0	0	0	0	0	0	0	0	
10	209	10%	Други ДМА	2	2	1	1	0	0	0	0	0	0	0	0	0	0	0	0	0	0	0	0	0	0	0	0	0	0	0	0	0	0	0	0	0	0	0	
11	207	-	Дълготрайни материални активи в процес на изграждане	0	0	0	0	0	0	0	0	0	0	0	0	0	0	0	0	0	0	0	0	0	0	0	0	0	0	0	0	0	0	0	0	0	0	0	
12	212	20%	Програмни продукти	7	9	8	6	3	3	3	12	16	11	9	6	6	6	14	18	16	11	7	7	7	0	0	0	0	0	0	0	0	0	0	0	0	0	0	
13	213	20%	Продукти от развойна дейност	0	0	0	0	0	0	0	0	0	0	0	0	0	0	0	0	0	0	0	0	0	0	0	0	0	0	0	0	0	0	0	0	0	0	0	
14			Право на ползване на публични активи	0	0	0	0	0	0	0	0	0	0	0	0	0	0	0	0	0	0	0	0	0	0	0	0	0	0	0	0	0	0	0	0	0	0	0	
15	207	-	Нематериални активи в процес на изграждане	0	0	0	0	0	0	0	0	0	0	0	0	0	0	0	0	0	0	0	0	0	0	0	0	0	0	0	0	0	0	0	0	0	0	0	
16	219	10%	Други ДНМА	0	0	0	0	0	0	0	0	0	0	0	0	0	0	0	0	0	0	0	0	0	0	0	0	0	0	0	0	0	0	0	0	0	0	0	
3.			**Начислена до момента амортизация**	**2 912**	**3 181**	**3 480**	**3 789**	**4 123**	**4 473**	**4 859**	**3 368**	**3 606**	**3 846**	**4 087**	**4 323**	**4 574**	**4 835**	**3 010**	**3 232**	**3 460**	**3 680**	**3 890**	**4 115**	**4 347**	**0**	**0**	**0**	**0**	**0**	**0**	**0**	**76**	**78**	**79**	**79**	**80**	**81**	**82**	
1	20101	0%	Собствена земя	0	0	0	0	0	0	0	0	0	0	0	0	0	0	0	0	0	0	0	0	0	0	0	0	0	0	0	0	0	0	0	0	0	0	0	
2	20201	3%	Административни и обслужващи сгради	604	625	647	669	691	713	735	399	412	425	438	451	463	475	453	461	470	477	484	490	496	0	0	0	0	0	0	0	6	6	6	6	6	6	6	
3	203		Машини, апаратура и специализирано оборудване	**1 138**	**1 239**	**1 358**	**1 471**	**1 596**	**1 711**	**1 832**	**1 482**	**1 492**	**1 506**	**1 520**	**1 533**	**1 548**	**1 565**	**864**	**890**	**923**	**954**	**992**	**1 040**	**1 093**	**0**	**0**	**0**	**0**	**0**	**0**	**0**	**9**	**10**	**10**	**10**	**11**	**11**	**12**	
	20301	10%	Машини	133	135	136	137	138	138	139	106	107	108	109	109	109	109	93	96	99	102	102	102	102	0	0	0	0	0	0	0	2	2	2	2	2	2	2	
	20302	10%	Апаратура	28	30	33	38	44	52	62	38	38	38	39	39	39	39	29	31	38	50	66	86	111	0	0	0	0	0	0	0	0	0	1	1	1	2	2	
	20303	10%	Строителна и специализирана механизация	753	828	918	1 000	1 096	1 181	1 269	1 167	1 174	1 183	1 192	1 201	1 211	1 220	510	521	534	542	553	569	588	0	0	0	0	0	0	0	1	1	1	1	1	1	1	
	20306	10%	Друго специализирано оборудване	224	246	270	296	318	339	362	171	173	176	180	184	190	197	232	241	251	261	271	283	292	0	0	0	0	0	0	0	6	6	6	6	6	6	6	
4	20403	4%	Други съоръжения	242	250	259	267	275	283	291	17	18	19	19	20	20	20	58	59	59	59	60	60	60	0	0	0	0	0	0	0	1	1	1	1	1	1	1	
5	205		Транспортни средства	**607**	**703**	**802**	**902**	**1 004**	**1 110**	**1 222**	**1 045**	**1 200**	**1 358**	**1 520**	**1 688**	**1 866**	**2 052**	**1 082**	**1 206**	**1 331**	**1 451**	**1 565**	**1 678**	**1 790**	**0**	**0**	**0**	**0**	**0**	**0**	**0**	**38**	**38**	**39**	**39**	**39**	**39**	**39**	
	20501	8%	Тежкотоварни	29	32	37	46	59	74	97	65	70	75	81	87	94	102	77	82	88	96	106	116	128	0	0	0	0	0	0	0	2	2	2	2	2	2	2	
	20502	10%	Лекотоварни	243	243	243	243	243	243	243	473	474	474	473	473	473	473	518	523	528	532	536	540	543	0	0	0	0	0	0	0	15	15	15	15	15	15	15	
	20503	10%	Автомобили	263	354	447	537	625	715	804	446	595	749	905	1 067	1 239	1 418	415	530	644	751	853	953	1 049	0	0	0	0	0	0	0	14	15	15	16	16	16	16	
	20504	10%	Други транспортни средства	72	74	75	76	77	78	79	61	61	61	61	60	60	59	71	71	71	71	71	70	70	0	0	0	0	0	0	0	6	6	6	6	6	6	6	
6	208	20%	Компютърна техника	88	100	116	134	154	180	212	139	155	169	180	184	189	194	166	184	202	217	225	234	244	0	0	0	0	0	0	0	4	4	4	4	4	4	4	
7	20601	10%	Стопански инвентар	55	73	99	139	193	262	349	57	82	109	139	171	204	239	66	90	118	151	190	232	277	0	0	0	0	0	0	0	9	10	10	11	11	11	11	
8	20602	10%	Офис оборудване	62	63	65	66	66	67	67	71	73	75	77	77	77	77	83	85	86	86	86	86	86	0	0	0	0	0	0	0	4	4	4	4	4	4	4	
9	20603	50%	Мобилни телефони	4	5	4	4	4	3	3	5	5	6	6	6	6	6	5	4	4	3	3	2	2	0	0	0	0	0	0	0	0	0	0	0	0	0	0	
10	209	10%	Други ДМА	47	49	50	50	51	51	51	18	18	18	18	18	18	18	22	22	22	22	22	22	22	0	0	0	0	0	0	0	3	3	3	3	3	3	3	
11	207	-	Дълготрайни материални активи в процес на изграждане	0	0	0	0	0	0	0	0	0	0	0	0	0	0	0	0	0	0	0	0	0	0	0	0	0	0	0	0	0	0	0	0	0	0	0	
12	212	20%	Програмни продукти	47	56	64	70	73	76	79	100	116	127	136	142	148	154	114	132	148	159	166	172	179	0	0	0	0	0	0	0	2	2	2	2	2	2	2	
13	213	20%	Продукти от развойна дейност	0	0	0	0	0	0	0	0	0	0	0	0	0	0	0	0	0	0	0	0	0	0	0	0	0	0	0	0	0	0	0	0	0	0	0	
14			Право на ползване на публични активи	0	0	0	0	0	0	0	0	0	0	0	0	0	0	0	0	0	0	0	0	0	0	0	0	0	0	0	0	0	0	0	0	0	0	0	
15	207	-	Нематериални активи в процес на изграждане	0	0	0	0	0	0	0	0	0	0	0	0	0	0	0	0	0	0	0	0	0	0	0	0	0	0	0	0	0	0	0	0	0	0	0	
16	219	10%	Други ДНМА	18	18	18	18	18	18	18	34	34	34	34	34	34	34	99	99	99	99	99	99	99	0	0	0	0	0	0	0	0	0	0	0	0	0	0	
4.			**Балансова стойност**	**6 618**	**6 604**	**6 604**	**6 604**	**6 603**	**6 604**	**6 603**	**1 875**	**1 735**	**1 735**	**1 735**	**1 735**	**1 735**	**1 735**	**2 214**	**2 083**	**2 084**	**2 083**	**2 084**	**2 084**	**2 084**	**0**	**0**	**0**	**0**	**0**	**0**	**0**	**3**	**3**	**3**	**3**	**4**	**4**	**4**	0
1	20101	0%	Собствена земя	31	31	31	31	31	31	31	55	55	55	55	55	55	55	56	56	56	56	56	56	56	0	0	0	0	0	0	0	1	1	1	1	1	1	1	
2	20201	3%	Административни и обслужващи сгради	252	237	222	210	188	167	151	149	142	136	133	120	108	102	114	112	110	113	106	100	101	0	0	0	0	0	0	0	0	0	0	0	0	0	0	
3	203		Машини, апаратура и специализирано оборудване	**647**	**739**	**796**	**845**	**920**	**1 022**	**1 134**	**33**	**89**	**92**	**93**	**97**	**99**	**100**	**160**	**193**	**265**	**306**	**397**	**441**	**466**	**0**	**0**	**0**	**0**	**0**	**0**	**0**	**1**	**2**	**3**	**3**	**4**	**4**	**5**	
	20301	10%	Машини	167	165	164	163	162	162	161	4	2	1	0	0	0	1	9	6	3	0	0	0	0	0	0	0	0	0	0	0	0	0	0	0	0	0	0	
	20302	10%	Апаратура	6	34	41	46	60	72	82	1	1	1	0	0	0	0	2	44	82	116	145	170	190	0	0	0	0	0	0	0	0	2	3	3	4	4	5	
	20303	10%	Строителна и специализирана механизация	314	388	428	471	523	607	699	20	69	59	50	41	32	23	77	66	102	115	169	183	184	0	0	0	0	0	0	0	0	0	0	0	0	0	0	
	20306	10%	Друго специализирано оборудване	160	151	163	165	175	181	192	9	17	31	42	55	66	77	73	77	78	75	83	89	92	0	0	0	0	0	0	0	0	0	0	0	0	0	0	
4	20403	4%	Други съоръжения	205	197	189	181	172	164	156	3	2	1	1	0	0	0	5	4	4	3	3	3	2	0	0	0	0	0	0	0	0	0	0	0	0	0	0	
5	205		Транспортни средства	**541**	**476**	**410**	**344**	**292**	**219**	**167**	**998**	**843**	**818**	**770**	**737**	**692**	**656**	**1 265**	**1 140**	**1 049**	**962**	**848**	**768**	**716**	**0**	**0**	**0**	**0**	**0**	**0**	**0**	**1**	**0**	**0**	**0**	**0**	**0**	**0**	
	20501	8%	Тежкотоварни	69	67	95	119	106	125	161	97	92	121	148	142	168	220	111	106	133	158	149	172	220	0	0	0	0	0	0	0	0	0	0	0	0	0	0	
	20502	10%	Лекотоварни	0	0	0	0	0	0	0	1	0	0	0	0	1	1	26	21	16	11	8	4	1	0	0	0	0	0	0	0	0	0	0	0	0	0	0	

№	Счетоводна сметка	Год. аморт. норма	Описание	Доставяне вода на потребителите							Отвеждане на отпадъчни води							Пречистване на отпадъчни води							Доставяне на вода с непитейни качества							Доставяне на вода на друг ВиК оператор						
				2025 г.	2026 г.	2027 г.	2028 г.	2029 г.	2030 г.	2031 г.	2025 г.	2026 г.	2027 г.	2028 г.	2029 г.	2030 г.	2031 г.	2025 г.	2026 г.	2027 г.	2028 г.	2029 г.	2030 г.	2031 г.	2025 г.	2026 г.	2027 г.	2028 г.	2029 г.	2030 г.	2031 г.	2025 г.	2026 г.	2027 г.	2028 г.	2029 г.	2030 г.	2031 г.
	20503	10%	Автомобили	466	405	312	223	184	94	6	900	751	698	621	594	522	434	1 128	1 014	900	792	691	591	494	0	0	0	0	0	0	0	1	1	0	0	0	0	0
	20504	10%	Други транспортни средства	6	5	3	2	1	1	0	0	0	0	0	1	1	2	0	0	0	0	0	1	1	0	0	0	0	0	0	0	0	0	0	0	0	0	0
6	208	20%	Компютърна техника	31	35	27	35	22	16	-10	53	55	47	63	65	81	82	60	58	47	59	58	69	65	0	0	0	0	0	0	0	0	0	0	0	0	0	0
7	20601	10%	Стопански инвентар	150	139	190	227	250	261	254	239	222	272	319	364	410	455	221	205	254	297	335	373	408	0	0	0	0	0	0	0	2	1	1	0	0	0	0
8	20602	10%	Офис оборудване	7	5	4	3	2	1	1	6	4	2	0	0	0	0	3	1	0	0	0	0	0	0	0	0	0	0	0	0	0	0	0	0	0	0	0
9	20603	50%	Мобилни телефони	0	0	0	1	1	1	2	4	4	4	4	4	3	3	3	4	4	5	5	6	6	0	0	0	0	0	0	0	0	0	0	0	0	0	0
10	209	10%	Други ДМА	4	2	1	1	0	0	0	1	1	1	1	1	1	1	0	0	0	0	0	0	0	0	0	0	0	0	0	0	0	0	0	0	0	0	0
11	207	-	Дълготрайни материални активи в процес на изграждане	4 711	4 711	4 711	4 711	4 711	4 711	4 711	281	281	281	281	281	281	281	263	263	263	263	263	263	263	0	0	0	0	0	0	0	0	0	0	0	0	0	0
12	212	20%	Програмни продукти	33	24	17	11	8	4	1	53	37	26	17	11	6	0	65	47	32	21	14	7	0	0	0	0	0	0	0	0	0	0	0	0	0	0	0
13	213	20%	Продукти от развойна дейност	0	0	0	0	0	0	0	0	0	0	0	0	0	0	0	0	0	0	0	0	0	0	0	0	0	0	0	0	0	0	0	0	0	0	0
14			Право на ползване на публични активи	0	0	0	0	0	0	0	0	0	0	0	0	0	0	0	0	0	0	0	0	0	0	0	0	0	0	0	0	0	0	0	0	0	0	0
15	207	-	Нематериални активи в процес на изграждане	0	0	0	0	0	0	0	0	0	0	0	0	0	0	0	0	0	0	0	0	0	0	0	0	0	0	0	0	0	0	0	0	0	0	0
16	219	10%	Други ДНМА	6	6	6	6	6	6	6	0	0	0	0	0	0	0	0	0	0	0	0	0	0	0	0	0	0	0	0	0	0	0	0	0	0	0	0
II.			**Публични Дълготрайни Активи, изградени със собствени средства**																																			
1.			**Отчетна стойност**	**16 397**	**19 267**	**27 260**	**34 752**	**44 083**	**51 590**	**59 417**	**2 221**	**2 616**	**5 738**	**8 278**	**10 919**	**11 757**	**12 676**	**1 485**	**2 215**	**5 555**	**8 332**	**11 124**	**11 981**	**12 919**	**0**	**0**	**0**	**0**	**0**	**0**	**0**	**8**	**21**	**144**	**242**	**341**	**363**	**385**
1	20102	0%	Земя публична собственост	0	0	0	0	0	0	0	0	0	0	0	0	0	0	0	0	0	0	0	0	0	0	0	0	0	0	0	0	0	0	0	0	0	0	0
2	20202	3%	Производствени сгради	50	60	75	90	105	120	135	0	0	0	0	0	0	0	0	0	0	0	0	0	0	0	0	0	0	0	0	0	0	0	0	0	0	0	0
3	2030401	10%	Помпи, вкл. хидрофорни уредби	1 233	1 483	1 678	1 873	2 123	2 323	2 528	0	0	0	0	0	0	0	0	0	0	0	0	0	0	0	0	0	0	0	0	0	1	1	3	5	7	9	11
4	2030402	10%	Ел. табла	7	7	7	7	7	7	7	0	0	0	0	0	0	0	0	0	0	0	0	0	0	0	0	0	0	0	0	0	0	0	0	0	0	0	0
5	2030501	10%	Измервателни уреди	1 144	1 434	2 004	2 602	3 256	3 937	4 694	1 413	1 593	2 107	2 657	3 252	3 896	4 614	1 262	1 442	1 956	2 506	3 101	3 745	4 463	0	0	0	0	0	0	0	1	1	1	1	1	1	1
6	2030502	10%	Арматури (спирателни кранове, хидранти, редуцир вентили, въздушници, др.)	1 226	1 336	1 486	1 656	1 906	2 186	2 486	14	14	14	14	14	14	14	58	58	58	58	58	58	58	0	0	0	0	0	0	0	2	7	13	19	25	31	37
7	2030503	10%	Оборудване за СКАДА	144	194	323	430	547	597	637	0	0	0	0	0	0	0	0	200	280	360	440	520	600	0	0	0	0	0	0	0	0	0	0	0	0	0	0
8	2040101	10%	Трафопост (трансформатор)	0	0	0	0	0	0	0	0	0	0	0	0	0	0	0	0	0	0	0	0	0	0	0	0	0	0	0	0	0	0	0	0	0	0	0
9	2040102	4%	Електропровод	0	0	0	0	0	0	0	0	0	0	0	0	0	0	0	0	0	0	0	0	0	0	0	0	0	0	0	0	0	0	0	0	0	0	0
10	2040201	2%	Язовири	0	30	40	50	80	110	140	0	0	0	0	0	0	0	0	0	0	0	0	0	0	0	0	0	0	0	0	0	0	3	5	7	10	13	16
11	2040202	2%	Водоеми и водохващания	0	0	0	0	0	0	0	0	0	0	0	0	0	0	0	0	0	0	0	0	0	0	0	0	0	0	0	0	0	0	0	0	0	0	0
12	2040203	2%	Каптажи	0	0	0	0	0	0	0	0	0	0	0	0	0	0	0	0	0	0	0	0	0	0	0	0	0	0	0	0	0	0	0	0	0	0	0
13	2040204	2%	Сондажни и шахтови кладенци	0	20	60	100	140	180	220	0	0	0	0	0	0	0	0	0	0	0	0	0	0	0	0	0	0	0	0	0	0	0	0	0	0	0	0
14	2040205	2%	Водопроводи, вкл.СВО	12 538	14 488	19 785	24 941	31 683	37 748	44 033	0	0	0	0	0	0	0	0	0	0	0	0	0	0	0	0	0	0	0	0	0	3	3	13	23	33	43	53
15	2040206	2%	Канализация, вкл. СКО	0	0	0	0	0	0	0	791	946	3 505	5 457	7 440	7 576	7 712	0	0	0	0	0	0	0	0	0	0	0	0	0	0	0	0	0	0	0	0	0
16	2040207	4%	Съоръжения в пречиствателни, помпени, хлораторни станции и резервоари	0	90	1 612	2 765	3 921	3 973	4 028	0	0	26	45	69	74	79	146	456	3 177	5 306	7 405	7 505	7 605	0	0	0	0	0	0	0	0	5	108	186	264	265	266
17	2040208	4%	Други ВиК съоръжения	0	0	0	0	0	0	0	0	0	0	0	0	0	0	0	0	0	0	0	0	0	0	0	0	0	0	0	0	0	0	0	0	0	0	0
18	20403-	4%	Други съоръжения	3	3	3	3	3	3	3	0	0	0	0	0	0	0	0	0	0	0	0	0	0	0	0	0	0	0	0	0	0	0	0	0	0	0	0
19	215	20%	Права върху интелектуална собственост (ГИС, Хидравлични модели, др.)	53	123	187	235	313	407	507	3	63	87	105	143	197	257	19	59	83	101	119	153	193	0	0	0	0	0	0	0	0	0	0	0	0	0	0
2.			**Годишна амортизационна квота**	**147**	**312**	**551**	**862**	**1 196**	**1 545**	**1 900**	**53**	**81**	**127**	**194**	**256**	**302**	**321**	**39**	**84**	**192**	**342**	**476**	**563**	**599**	**0**	**0**	**0**	**0**	**0**	**0**	**0**	**1**	**1**	**4**	**8**	**12**	**15**	**16**
1	20102	0%	Земя публична собственост	0	0	0	0	0	0	0	0	0	0	0	0	0	0	0	0	0	0	0	0	0	0	0	0	0	0	0	0	0	0	0	0	0	0	0
2	20202	3%	Производствени сгради	1	0	0	0	0	1	1	0	0	0	0	0	0	0	0	0	0	0	0	0	0	0	0	0	0	0	0	0	0	0	0	0	0	0	0
3	2030401	10%	Помпи, вкл. хидрофорни уредби	9	34	57	76	95	111	132	0	0	0	0	0	0	0	0	0	0	0	0	0	0	0	0	0	0	0	0	0	0	0	0	0	1	1	1
4	2030402	10%	Ел. табла	0	0	0	0	0	0	0	0	0	0	0	0	0	0	0	0	0	0	0	0	0	0	0	0	0	0	0	0	0	0	0	0	0	0	0
5	2030501	10%	Измервателни устройства	30	69	141	237	346	477	632	50	73	86	105	124	142	152	39	64	91	133	172	205	225	0	0	0	0	0	0	0	0	0	0	0	0	0	0
6	2030502	10%	Арматури (спирателни кранове, хидранти, редуцир вентили, въздушници, др.)	81	97	110	120	133	149	168	0	0	0	0	0	0	0	0	1	1	1	1	1	1	0	0	0	0	0	0	0	0	0	1	1	2	3	3
7	2030503	10%	Оборудване за СКАДА	0	3	12	24	35	44	48	0	0	0	0	0	0	0	0	10	24	32	40	48	56	0	0	0	0	0	0	0	0	0	0	0	0	0	0
8	2040101	10%	Трафопост (трансформатор)	0	0	0	0	0	0	0	0	0	0	0	0	0	0	0	0	0	0	0	0	0	0	0	0	0	0	0	0	0	0	0	0	0	0	0
9	2040102	4%	Електропровод	0	0	0	0	0	0	0	0	0	0	0	0	0	0	0	0	0	0	0	0	0	0	0	0	0	0	0	0	0	0	0	0	0	0	0
10	2040201	2%	Язовири	0	0	1	1	1	2	3	0	0	0	0	0	0	0	0	0	0	0	0	0	0	0	0	0	0	0	0	0	0	0	0	0	0	0	0
11	2040202	2%	Водоеми и водохващания	0	0	0	0	0	0	0	0	0	0	0	0	0	0	0	0	0	0	0	0	0	0	0	0	0	0	0	0	0	0	0	0	0	0	0
12	2040203	2%	Каптажи	0	0	0	0	0	0	0	0	0	0	0	0	0	0	0	0	0	0	0	0	0	0	0	0	0	0	0	0	0	0	0	0	0	0	0
13	2040204	2%	Сондажни и шахтови кладенци	0	0	1	2	2	3	4	0	0	0	0	0	0	0	0	0	0	0	0	0	0	0	0	0	0	0	0	0	0	0	0	0	0	0	0
14	2040205	2%	Водопроводи, вкл.СВО	25	94	166	271	390	518	642	0	0	0	0	0	0	0	0	0	0	0	0	0	0	0	0	0	0	0	0	0	1	1	1	1	1	1	1
15	2040206	2%	Канализация, вкл. СКО	0	0	0	0	0	0	0	3	6	33	78	117	139	141	0	0	0	0	0	0	0	0	0	0	0	0	0	0	0	0	0	0	0	0	0
16	2040207	4%	Съоръжения в пречиствателни, помпени, хлораторни станции и резервоари	0	2	34	88	134	158	160	0	0	1	1	2	3	3	0	6	67	164	248	292	296	0	0	0	0	0	0	0	0	0	2	6	9	11	11
17	2040208	4%	Други ВиК съоръжения	0	0	0	0	0	0	0	0	0	0	0	0	0	0	0	0	0	0	0	0	0	0	0	0	0	0	0	0	0	0	0	0	0	0	0
18	20403-	4%	Други съоръжения	0	0	0	0	0	0	0	0	0	0	0	0	0	0	0	0	0	0	0	0	0	0	0	0	0	0	0	0	0	0	0	0	0	0	0
19	215	20%	Права върху интелектуална собственост (ГИС, Хидравлични модели, др.)	0	11	30	44	59	82	111	0	3	8	10	13	19	25	0	3	8	12	14	17	20	0	0	0	0	0	0	0	0	0	0	0	0	0	0
3.			**Начислена до момента амортизация**	**777**	**1 089**	**1 641**	**2 502**	**3 698**	**5 243**	**7 143**	**203**	**284**	**411**	**604**	**860**	**1 162**	**1 483**	**148**	**231**	**423**	**764**	**1 240**	**1 803**	**2 402**	**0**	**0**	**0**	**0**	**0**	**0**	**0**	**3**	**5**	**9**	**17**	**29**	**45**	**61**
1	20102	0%	Земя публична собственост	0	0	0	0	0	0	0	0	0	0	0	0	0	0	0	0	0	0	0	0	0	0	0	0	0	0	0	0	0	0	0	0	0	0	0
2	20202	3%	Производствени сгради	7	7	7	7	8	9	10	0	0	0	0	0	0	0	0	0	0	0	0	0	0	0	0	0	0	0	0	0	0	0	0	0	0	0	0
3	2030401	10%	Помпи, вкл. хидрофорни уредби	63	97	154	230	325	436	567	0	0	0	0	0	0	0	0	0	0	0	0	0	0	0	0	0	0	0	0	0	0	0	0	1	1	2	3
4	2030402	10%	Ел. табла	0	0	0	0	0	0	0	0	0	0	0	0	0	0	0	0	0	0	0	0	0	0	0	0	0	0	0	0	0	0	0	0	0	0	0
5	2030501	10%	Измервателни устройства	124	193	334	571	917	1 394	2 025	181	254	339	444	567	709	862	134	197	289	421	593	797	1 023	0	0	0	0	0	0	0	1	1	1	1	1	1	1
6	2030502	10%	Арматури (спирателни кранове, хидранти, редуцир вентили, въздушници, др.)	340	437	547	667	800	949	1 118	0	0	0	0	0	0	0	1	2	3	5	6	7	8	0	0	0	0	0	0	0	1	2	2	4	6	8	12
7	2030503	10%	Оборудване за СКАДА	1	4	17	41	76	119	167	0	0	0	0	0	0	0	0	10	34	66	106	154	210	0	0	0	0	0	0	0	0	0	0	0	0	0	0
8	2040101	10%	Трафопост (трансформатор)	0	0	0	0	0	0	0	0	0	0	0	0	0	0	0	0	0	0	0	0	0	0	0	0	0	0	0	0	0	0	0	0	0	0	0
9	2040102	4%	Електропровод	0	0	0	0	0	0	0	0	0	0	0	0	0	0	0	0	0	0	0	0	0	0	0	0	0	0	0	0	0	0	0	0	0	0	0
10	2040201	2%	Язовири	0	0	1	2	3	5	8	0	0	0	0	0	0	0	0	0	0	0	0	0	0	0	0	0	0	0	0	0	0	0	0	0	0	1	1
11	2040202	2%	Водоеми и водохващания	0	0	0	0	0	0	0	0	0	0	0	0	0	0	0	0	0	0	0	0	0	0	0	0	0	0	0	0	0	0	0	0	0	0	0
12	2040203	2%	Каптажи	0	0	0	0	0	0	0	0	0	0	0	0	0	0	0	0	0	0	0	0	0	0	0	0	0	0	0	0	0	0	0	0	0	0	0
13	2040204	2%	Сондажни и шахтови кладенци	0	0	1	3	5	8	12	0	0	0	0	0	0	0	0	0	0	0	0	0	0	0	0	0	0	0	0	0	0	0	0	0	0	0	0
14	2040205	2%	Водопроводи, вкл.СВО	189	283	450	721	1 111	1 629	2 270	0	0	0	0	0	0	0	0	0	0	0	0	0	0	0	0	0	0	0	0	0	1	2	3	3	4	5	6
15	2040206	2%	Канализация, вкл. СКО	0	0	0	0	0	0	0	21	27	60	138	255	393	535	0	0	0	0	0	0	0	0	0	0	0	0	0	0	0	0	0	0	0	0	0
16	2040207	4%	Съоръжения в пречиствателни, помпени, хлораторни станции и резервоари	0	2	36	123	257	415	575	0	0	1	2	4	7	10	0	6	73	237	485	778	1 074	0	0	0	0	0	0	0	0	0	2	8	17	28	38
17	2040208	4%	Други ВиК съоръжения	0	0	0	0	0	0	0	0	0	0	0	0	0	0	0	0	0	0	0	0	0	0	0	0	0	0	0	0	0	0	0	0	0	0	0
18	20403-	4%	Други съоръжения	0	0	0	0	0	0	0	0	0	0	0	0	0	0	0	0	0	0	0	0	0	0	0	0	0	0	0	0	0	0	0	0	0	0	0
19	215	20%	Права върху интелектуална собственост (ГИС, Хидравлични модели, др.)	53	65	94	138	197	280	391	1	4	11	21	34	53	78	13	16	24	36	50	67	87	0	0	0	0	0	0	0	0	0	0	0	0	0	0
4.			**Балансова стойност**	**15 620**	**18 178**	**25 620**	**32 250**	**40 385**	**46 347**	**52 273**	**2 018**	**2 331**	**5 328**	**7 674**	**10 059**	**10 595**	**11 193**	**1 337**	**1 984**	**5 132**	**7 567**	**9 884**	**10 178**	**10 517**	**0**	**0**	**0**	**0**	**0**	**0**	**0**	**4**	**16**	**135**	**225**	**311**	**318**	**324**
1	20102	0%	Земя публична собственост	0	0	0	0	0	0	0	0	0	0	0	0	0	0	0	0	0	0	0	0	0	0	0	0	0	0	0	0	0	0	0	0	0	0	0
2	20202	3%	Производствени сгради	43	52	67	82	97	111	125	0	0	0	0	0	0	0	0	0	0	0	0	0	0	0	0	0	0	0	0	0	0	0	0	0	0	0	0
3	2030401	10%	Помпи, вкл. хидрофорни уредби	1 170	1 385	1 524	1 643	1 798	1 887	1 960	0	0	0	0	0	0	0	0	0	0	0	0	0	0	0	0	0	0	0	0	0	1	1	3	4	6	7	8
4	2030402	10%	Ел. табла	7	7	7	7	7	7	7	0	0	0	0	0	0	0	0	0	0	0	0	0	0	0	0	0	0	0	0	0	0	0	0	0	0	0	0
5	2030501	10%	Измервателни устройства	1 020	1 241	1 670	2 031	2 339	2 544	2 669	1 232	1 340	1 768	2 213	2 685	3 186	3 753	1 129	1 245	1 667	2 085	2 509	2 947	3 441	0	0	0	0	0	0	0	0	0	0	0	0	0	0
6	2030502	10%	Арматури (спирателни кранове, хидранти, редуцир вентили, въздушници, др.)	886	899	939	989	1 106	1 236	1 368	14	14	14	14	14	14	14	57	56	55	53	52	51	50	0	0	0	0	0	0	0	1	5	11	15	19	23	25
7	2030503	10%	Оборудване за СКАДА	143	190	307	390	471	478	470	0	0	0	0	0	0	0	0	190	246	294	334	366	390	0	0	0	0	0	0	0	0	0	0	0	0	0	0
8	2040101	10%	Трафопост (трансформатор)	0	0	0	0	0	0	0	0	0	0	0	0	0	0	0	0	0	0	0	0	0	0	0	0	0	0	0	0	0	0	0	0	0	0	0
9	2040102	4%	Електропровод	0	0	0	0	0	0	0	0	0	0	0	0	0	0	0	0	0	0	0	0	0	0	0	0	0	0	0	0	0	0	0	0	0	0	0
10	2040201	2%	Язовири	0	30	39	48	77	105	132	0	0	0	0	0	0	0	0	0	0	0	0	0	0	0	0	0	0	0	0	0	0	3	5	7	10	12	15
11	2040202	2%	Водоеми и водохващания	0	0	0	0	0	0	0	0	0	0	0	0	0	0	0	0	0	0	0	0	0	0	0	0	0	0	0	0	0	0	0	0	0	0	0
12	2040203	2%	Каптажи	0	0	0	0	0	0	0	0	0	0	0	0	0	0	0	0	0	0	0	0	0	0	0	0	0	0	0	0	0	0	0	0	0	0	0
13	2040204	2%	Сондажни и шахтови кладенци	0	20	59	97	135	172	208	0	0	0	0	0	0	0	0	0	0	0	0	0	0	0	0	0	0	0	0	0	0	0	0	0	0	0	0
14	2040205	2%	Водопроводи, вкл.СВО	12 348	14 204	19 336	24 221	30 572	36 119	41 763	0	0	0	0	0	0	0	0	0	0	0	0	0	0	0	0	0	0	0	0	0	2	1	10	20	29	38	47
15	2040206	2%	Канализация, вкл. СКО	0	0	0	0	0	0	0	770	919	3 445	5 319	7 185	7 183	7 177	0	0	0	0	0	0	0	0	0	0	0	0	0	0	0	0	0	0	0	0	0
16	2040207	4%	Съоръжения в пречиствателни, помпени, хлораторни станции и резервоари	0	88	1 576	2 642	3 664	3 558	3 453	0	0	25	43	65	67	69	146	449	3 104	5 069	6 920	6 727	6 531	0	0	0	0	0	0	0	0	5	106	178	247	237	228
17	2040208	4%	Други ВиК съоръжения	0	0	0	0	0	0	0	0	0	0	0	0	0	0	0	0	0	0	0	0	0	0	0	0	0	0	0	0	0	0	0	0	0	0	0
18	20403-	4%	Други съоръжения	3	3	3	3	3	3	3	0	0	0	0	0	0	0	0	0	0	0	0	0	0	0	0	0	0	0	0	0	0	0	0	0	0	0	0
19	215	20%	Права върху интелектуална собственост (ГИС, Хидравлични модели, др.)	0	58	93	97	116	127	116	2	59	76	84	109	144	179	6	43	59	66	69	86	105	0	0	0	0	0	0	0	0	0	0	0	0	0	0
III.			**Публични Дълготрайни Активи, предоставени на ВиК оператора за експлоатация и поддръжка**																																			
1.			**Отчетна стойност**	**72 634**	**88 743**	**91 089**	**91 089**	**170 763**	**170 763**	**170 763**	**94 379**	**97 774**	**112 613**	**112 613**	**165 129**	**165 129**	**165 129**	**49 514**	**49 514**	**53 514**	**53 514**	**103 260**	**103 260**	**103 260**	**0**	**0**	**0**	**0**	**0**	**0**	**0**	**18**	**18**	**18**	**18**	**2 166**	**2 166**	**2 166**
1	911102	0%	Земя публична собственост	24	24	24	24	24	24	24	0	0	0	0	0	0	0	0	0	0	0	0	0	0	0	0	0	0	0	0	0	0	0	0	0	0	0	0
2	911202	3%	Производствени сгради	687	687	687	687	23 863	23 863	23 863	450	450	450	450	989	989	989	23 822	23 822	23 822	23 822	73 568	73 568	73 568	0	0	0	0	0	0	0	3	3	3	3	3	3	3
3	911301	10%	Машини	0	0	0	0	0	0	0	0	0	0	0	0	0	0	0	0	0	0	0	0	0	0	0	0	0	0	0	0	0	0	0	0	0	0	0
4	911302	10%	Апаратура	0	0	0	0	0	0	0	0	0	0	0	0	0	0	0	0	0	0	0	0	0	0	0	0	0	0	0	0	0	0	0	0	0	0	0
5	911304	10%	Ел. оборудване	72	72	72	72	72	72	72	53	53	53	53	53	53	53	998	998	998	998	998	998	998	0	0	0	0	0	0	0	0	0	0	0	0	0	0
6	91130501	10%	Измервателни уреди	7	7	7	7	564	564	564	0	0	0	0	0	0	0	82	82	82	82	82	82	82	0	0	0	0	0	0	0	0	0	0	0	0	0	0
7	91130502	10%	Арматури (спирателни кранове, хидранти, редуцир вентили, въздушници, др.)	29	29	29	29	29	29	29	0	0	0	0	0	0	0	2	2	2	2	2	2	2	0	0	0	0	0	0	0	0	0	0	0	0	0	0
8	91130503	10%	Оборудване за СКАДА	45	45	45	45	1 916	1 916	1 916	316	316	316	316	316	316	316	87	87	87	87	87	87	87	0	0	0	0	0	0	0	0	0	0	0	0	0	0
9	911306	10%	Друго специализирано оборудване	7	7	7	7	7	7	7	0	0	0	0	0	0	0	4 582	4 582	4 582	4 582	4 582	4 582	4 582	0	0	0	0	0	0	0	0	0	0	0	0	0	0
10	91140101	10%	Трафопост (трансформатор)	17	17	17	17	17	17	17	0	0	0	0	0	0	0	128	128	128	128	128	128	128	0	0	0	0	0	0	0	0	0	0	0	0	0	0

Проверка/ засичане на данни

№	Счето-водна сметка	Год. аморт. норма	Описание	Доставяне вода на потребителите							Отвеждане на отпадъчни води							Пречистване на отпадъчни води							Доставяне на вода с непитейни качества							Доставяне на вода на друг ВиК оператор						
				2025 г.	2026 г.	2027 г.	2028 г.	2029 г.	2030 г.	2031 г.	2025 г.	2026 г.	2027 г.	2028 г.	2029 г.	2030 г.	2031 г.	2025 г.	2026 г.	2027 г.	2028 г.	2029 г.	2030 г.	2031 г.	2025 г.	2026 г.	2027 г.	2028 г.	2029 г.	2030 г.	2031 г.	2025 г.	2026 г.	2027 г.	2028 г.	2029 г.	2030 г.	2031 г.
11	91140102	4%	Електропровод	54	54	54	54	54	54	54	0	0	0	0	0	0	0	931	931	931	931	931	931	931	0	0	0	0	0	0	0	0	0	0	0	0	0	0
12	91140201	2%	Язовири	437	437	437	437	437	437	437	0	0	0	0	0	0	0	0	0	0	0	0	0	0	0	0	0	0	0	0	0	0	0	0	0	0	0	0
13	91140202	2%	Водоеми и водохващания	888	888	888	888	888	888	888	3	3	3	3	3	3	3	0	0	0	0	0	0	0	0	0	0	0	0	0	0	0	0	0	0	0	0	0
14	91140203	2%	Каптажи	28	28	28	28	28	28	28	0	0	0	0	0	0	0	0	0	0	0	0	0	0	0	0	0	0	0	0	0	0	0	0	0	0	0	0
15	91140204	2%	Сондажи и шахтови кладенци	264	264	264	264	264	264	264	0	0	0	0	0	0	0	0	0	0	0	0	0	0	0	0	0	0	0	0	0	0	0	0	0	0	0	0
16	91140205	2%	Водопроводи, вкл СВО	69 195	85 304	87 650	87 650	133 117	133 117	133 117	0	0	0	0	0	0	0	0	0	0	0	0	0	0	0	0	0	0	0	0	0	15	15	15	15	2 163	2 163	2 163
17	91140206	2%	Канализация, вкл. СКО	0	0	0	0	0	0	0	93 474	96 869	111 708	111 708	163 082	163 082	163 082	0	0	0	0	0	0	0	0	0	0	0	0	0	0	0	0	0	0	0	0	0
18	91140207	4%	Съоръжения в пречиствателни, помпени, хлораторни станции и резервоари	623	623	623	623	8 311	8 311	8 311	0	0	0	0	0	0	0	16 095	16 095	20 095	20 095	20 095	20 095	20 095	0	0	0	0	0	0	0	0	0	0	0	0	0	0
19	91140208	4%	Други ВиК съоръжения	31	31	31	31	31	31	31	0	0	0	0	0	0	0	0	0	0	0	0	0	0	0	0	0	0	0	0	0	0	0	0	0	0	0	0
20	911403	4%	Други съоръжения	227	227	227	227	227	227	227	83	83	83	83	83	83	83	2 787	2 787	2 787	2 787	2 787	2 787	2 787	0	0	0	0	0	0	0	0	0	0	0	0	0	0
21	9115	20%	Права върху интелектуална собственост (ГИС, Хидравлични модели, др.)	0	0	0	0	915	915	915	0	0	0	0	603	603	603	0	0	0	0	0	0	0	0	0	0	0	0	0	0	0	0	0	0	0	0	0
2.			**Годишна амортизационна квота**	**759**	**1 081**	**1 121**	**1 120**	**3 457**	**3 453**	**3 452**	**1 786**	**1 854**	**2 151**	**2 147**	**3 307**	**3 305**	**3 304**	**2 085**	**1 085**	**1 661**	**1 661**	**3 153**	**3 152**	**3 152**	**0**	**0**	**0**	**0**	**0**	**0**	**0**	**0**	**0**	**0**	**0**	**43**	**43**	**43**
1	911102	0%	Земя публична собственост	0	0	0	0	0	0	0	0	0	0	0	0	0	0	0	0	0	0	0	0	0	0	0	0	0	0	0	0	0	0	0	0	0	0	0
2	911202	3%	Производствени сгради	14	14	14	14	709	709	709	13	13	13	13	30	30	30	714	714	714	714	2 207	2 207	2 206	0	0	0	0	0	0	0	0	0	0	0	0	0	0
3	911301	10%	Машини	0	0	0	0	0	0	0	0	0	0	0	0	0	0	0	0	0	0	0	0	0	0	0	0	0	0	0	0	0	0	0	0	0	0	0
4	911302	10%	Апаратура	0	0	0	0	0	0	0	0	0	0	0	0	0	0	0	0	0	0	0	0	0	0	0	0	0	0	0	0	0	0	0	0	0	0	0
5	911304	10%	Ел. оборудване	4	4	0	0	0	0	0	0	0	0	0	0	0	0	97	97	0	0	0	0	0	0	0	0	0	0	0	0	0	0	0	0	0	0	0
6	91130501	10%	Измервателни уреди	0	0	0	0	56	56	56	0	0	0	0	0	0	0	8	8	0	0	0	0	0	0	0	0	0	0	0	0	0	0	0	0	0	0	0
7	91130502	10%	Арматури (спирателни кранове, хидранти, редуцир вентили, въздушници, др.)	0	0	0	0	0	0	0	0	0	0	0	0	0	0	0	0	0	0	0	0	0	0	0	0	0	0	0	0	0	0	0	0	0	0	0
8	91130503	10%	Оборудване за СКАДА	0	0	0	0	187	187	187	0	0	0	0	0	0	0	9	9	0	0	0	0	0	0	0	0	0	0	0	0	0	0	0	0	0	0	0
9	911306	10%	Друго специализирано оборудване	0	0	0	0	0	0	0	0	0	0	0	0	0	0	458	458	0	0	0	0	0	0	0	0	0	0	0	0	0	0	0	0	0	0	0
10	91140101	10%	Трафопост (трансформатор)	1	1	0	0	0	0	0	0	0	0	0	0	0	0	13	13	0	0	0	0	0	0	0	0	0	0	0	0	0	0	0	0	0	0	0
11	91140102	4%	Електропровод	2	2	2	2	2	2	2	0	0	0	0	0	0	0	37	37	37	37	37	37	37	0	0	0	0	0	0	0	0	0	0	0	0	0	0
12	91140201	2%	Язовири	9	9	9	9	9	9	9	0	0	0	0	0	0	0	0	0	0	0	0	0	0	0	0	0	0	0	0	0	0	0	0	0	0	0	0
13	91140202	2%	Водоеми и водохващания	17	17	17	17	17	17	17	0	0	0	0	0	0	0	0	0	0	0	0	0	0	0	0	0	0	0	0	0	0	0	0	0	0	0	0
14	91140203	2%	Каптажи	1	1	1	1	1	1	1	0	0	0	0	0	0	0	0	0	0	0	0	0	0	0	0	0	0	0	0	0	0	0	0	0	0	0	0
15	91140204	2%	Сондажи и шахтови кладенци	5	5	5	5	5	5	5	0	0	0	0	0	0	0	0	0	0	0	0	0	0	0	0	0	0	0	0	0	0	0	0	0	0	0	0
16	91140205	2%	Водопроводи, вкл СВО	681	1 003	1 050	1 050	1 959	1 955	1 955	0	0	0	0	0	0	0	0	0	0	0	0	0	0	0	0	0	0	0	0	0	0	0	0	0	43	43	43
17	91140206	2%	Канализации, вкл. СКО	0	0	0	0	0	0	0	1 769	1 837	2 134	2 130	3 153	3 151	3 150	0	0	0	0	0	0	0	0	0	0	0	0	0	0	0	0	0	0	0	0	0
18	91140207	4%	Съоръжения в пречиствателни, помпени, хлораторни станции и резервоари	19	19	19	19	326	326	326	0	0	0	0	0	0	0	638	638	798	798	798	797	797	0	0	0	0	0	0	0	0	0	0	0	0	0	0
19	91140208	4%	Други ВиК съоръжения	0	0	0	0	0	0	0	0	0	0	0	0	0	0	0	0	0	0	0	0	0	0	0	0	0	0	0	0	0	0	0	0	0	0	0
20	911403	4%	Други съоръжения	6	6	6	4	4	4	4	3	3	3	3	3	3	3	111	111	111	111	111	111	111	0	0	0	0	0	0	0	0	0	0	0	0	0	0
21	9115	20%	Права върху интелектуална собственост (ГИС, Хидравлични модели, др.)	0	0	0	0	183	183	183	0	0	0	0	121	121	121	0	0	0	0	0	0	0	0	0	0	0	0	0	0	0	0	0	0	0	0	0
3.			**Натрупана до момента амортизация**	**11 546**	**12 647**	**13 768**	**14 888**	**18 345**	**21 797**	**25 249**	**24 134**	**27 988**	**30 139**	**32 285**	**35 592**	**38 894**	**42 200**	**24 776**	**26 861**	**28 521**	**30 183**	**33 336**	**36 487**	**39 631**	**0**	**0**	**0**	**0**	**0**	**0**	**0**	**18**	**18**	**18**	**18**	**61**	**104**	**147**
1	911102	0%	Земя публична собственост	0	0	0	0	0	0	0	0	0	0	0	0	0	0	0	0	0	0	0	0	0	0	0	0	0	0	0	0	0	0	0	0	0	0	0
2	911202	3%	Производствени сгради	450	465	479	492	1 201	1 910	2 619	196	209	223	236	266	296	325	11 826	12 541	13 255	13 969	16 175	18 382	20 588	0	0	0	0	0	0	0	3	3	3	3	3	3	3
3	911301	10%	Машини	0	0	0	0	0	0	0	0	0	0	0	0	0	0	0	0	0	0	0	0	0	0	0	0	0	0	0	0	0	0	0	0	0	0	0
4	911302	10%	Апаратура	0	0	0	0	0	0	0	0	0	0	0	0	0	0	0	0	0	0	0	0	0	0	0	0	0	0	0	0	0	0	0	0	0	0	0
5	911304	10%	Ел. оборудване	66	70	70	70	70	71	71	52	52	52	52	52	52	52	870	967	967	967	967	967	967	0	0	0	0	0	0	0	0	0	0	0	0	0	0
6	91130501	10%	Измервателни уреди	7	7	7	7	63	119	175	0	0	0	0	0	0	0	71	79	79	79	79	79	79	0	0	0	0	0	0	0	0	0	0	0	0	0	0
7	91130502	10%	Арматури (спирателни кранове, хидранти, редуцир вентили, въздушници, др.)	13	13	13	13	13	13	13	0	0	0	0	0	0	0	2	2	2	2	2	2	2	0	0	0	0	0	0	0	0	0	0	0	0	0	0
8	91130503	10%	Оборудване за СКАДА	45	45	45	45	232	419	606	316	316	316	316	316	316	316	76	84	84	85	85	85	85	0	0	0	0	0	0	0	0	0	0	0	0	0	0
9	911306	10%	Друго специализирано оборудване	7	7	7	7	7	7	6	0	0	0	0	0	0	0	3 972	4 430	4 430	4 430	4 430	4 470	4 430	0	0	0	0	0	0	0	0	0	0	0	0	0	0
10	91140101	10%	Трафопост (трансформатор)	16	17	17	17	17	17	17	0	0	0	0	0	0	0	111	124	124	124	124	124	124	0	0	0	0	0	0	0	0	0	0	0	0	0	0
11	91140102	4%	Електропровод	31	32	34	36	38	40	41	0	0	0	0	0	0	0	322	359	396	434	471	508	545	0	0	0	0	0	0	0	0	0	0	0	0	0	0
12	91140201	2%	Язовири	286	295	303	312	321	330	338	0	0	0	0	0	0	0	0	0	0	0	0	0	0	0	0	0	0	0	0	0	0	0	0	0	0	0	0
13	91140202	2%	Водоеми и водохващания	370	387	404	421	438	455	472	0	0	0	0	0	0	0	0	0	0	0	0	0	0	0	0	0	0	0	0	0	0	0	0	0	0	0	0
14	91140203	2%	Каптажи	6	6	7	7	8	8	9	0	0	0	0	0	0	0	0	0	0	0	0	0	0	0	0	0	0	0	0	0	0	0	0	0	0	0	0
15	91140204	2%	Сондажи и шахтови кладенци	56	61	66	71	76	82	87	0	0	0	0	0	0	0	0	0	0	0	0	0	0	0	0	0	0	0	0	0	0	0	0	0	0	0	0
16	91140205	2%	Водопроводи, вкл СВО	9 673	10 676	11 725	12 775	14 733	16 688	18 643	0	0	0	0	0	0	0	0	0	0	0	0	0	0	0	0	0	0	0	0	0	15	15	15	15	58	101	144
17	91140206	2%	Канализации, вкл. СКО	0	0	0	0	0	0	0	25 543	27 380	29 514	31 644	34 797	37 948	41 098	0	0	0	0	0	0	0	0	0	0	0	0	0	0	0	0	0	0	0	0	0
18	91140207	4%	Съоръжения в пречиствателни, помпени, хлораторни станции и резервоари	327	346	365	383	709	1 035	1 361	0	0	0	0	0	0	0	6 474	7 112	7 909	8 707	9 505	10 302	11 099	0	0	0	0	0	0	0	0	0	0	0	0	0	0
19	91140208	4%	Други ВиК съоръжения	31	31	31	31	31	31	31	0	0	0	0	0	0	0	0	0	0	0	0	0	0	0	0	0	0	0	0	0	0	0	0	0	0	0	0
20	911403	4%	Други съоръжения	183	189	195	200	204	209	213	27	30	34	37	40	44	47	1 052	1 164	1 275	1 387	1 498	1 610	1 721	0	0	0	0	0	0	0	0	0	0	0	0	0	0
21	9115	20%	Права върху интелектуална собственост (ГИС, Хидравлични модели, др.)	0	0	0	0	183	366	549	0	0	0	0	121	241	362	0	0	0	0	0	0	0	0	0	0	0	0	0	0	0	0	0	0	0	0	0
4.			**Балансова стойност**	**61 068**	**76 096**	**77 321**	**76 202**	**152 419**	**148 966**	**145 514**	**68 245**	**69 786**	**82 475**	**80 328**	**129 538**	**126 233**	**122 929**	**24 738**	**22 654**	**24 993**	**23 332**	**69 925**	**66 773**	**63 621**	**0**	**0**	**0**	**0**	**0**	**0**	**0**	**0**	**0**	**0**	**0**	**2 105**	**2 062**	**2 019**
1	911102	0%	Земя публична собственост	24	24	24	24	24	24	24	0	0	0	0	0	0	0	0	0	0	0	0	0	0	0	0	0	0	0	0	0	0	0	0	0	0	0	0
2	911202	3%	Производствени сгради	237	223	209	195	22 662	21 953	21 244	254	241	227	214	723	693	664	11 996	11 281	10 567	9 853	57 393	55 186	52 980	0	0	0	0	0	0	0	0	0	0	0	0	0	0
3	911301	10%	Машини	0	0	0	0	0	0	0	0	0	0	0	0	0	0	0	0	0	0	0	0	0	0	0	0	0	0	0	0	0	0	0	0	0	0	0
4	911302	10%	Апаратура	0	0	0	0	0	0	0	0	0	0	0	0	0	0	0	0	0	0	0	0	0	0	0	0	0	0	0	0	0	0	0	0	0	0	0
5	911304	10%	Ел. оборудване	5	2	1	1	1	1	1	1	1	1	1	1	1	1	128	32	32	32	32	32	32	0	0	0	0	0	0	0	0	0	0	0	0	0	0
6	91130501	10%	Измервателни уреди	0	0	0	0	501	445	390	0	0	0	0	0	0	0	11	3	3	3	3	3	3	0	0	0	0	0	0	0	0	0	0	0	0	0	0
7	91130502	10%	Арматури (спирателни кранове, хидранти, редуцир вентили, въздушници, др.)	16	16	16	16	16	16	16	0	0	0	0	0	0	0	0	0	0	0	0	0	0	0	0	0	0	0	0	0	0	0	0	0	0	0	0
8	91130503	10%	Оборудване за СКАДА	1	1	1	1	1 684	1 497	1 310	0	0	0	0	0	0	0	11	3	3	3	2	2	2	0	0	0	0	0	0	0	0	0	0	0	0	0	0
9	911306	10%	Друго специализирано оборудване	0	0	0	0	0	0	1	0	0	0	0	0	0	0	610	152	152	152	152	152	152	0	0	0	0	0	0	0	0	0	0	0	0	0	0
10	91140101	10%	Трафопост (трансформатор)	1	0	0	0	0	0	0	0	0	0	0	0	0	0	17	4	4	4	4	4	4	0	0	0	0	0	0	0	0	0	0	0	0	0	0
11	91140102	4%	Електропровод	23	22	20	18	16	14	13	0	0	0	0	0	0	0	609	572	535	498	460	423	386	0	0	0	0	0	0	0	0	0	0	0	0	0	0
12	91140201	2%	Язовири	151	143	134	125	116	108	99	0	0	0	0	0	0	0	0	0	0	0	0	0	0	0	0	0	0	0	0	0	0	0	0	0	0	0	0
13	91140202	2%	Водоеми и водохващания	518	501	484	467	450	433	416	3	3	3	3	3	3	3	0	0	0	0	0	0	0	0	0	0	0	0	0	0	0	0	0	0	0	0	0
14	91140203	2%	Каптажи	22	22	21	21	20	20	19	0	0	0	0	0	0	0	0	0	0	0	0	0	0	0	0	0	0	0	0	0	0	0	0	0	0	0	0
15	91140204	2%	Сондажи и шахтови кладенци	208	203	198	193	188	182	177	0	0	0	0	0	0	0	0	0	0	0	0	0	0	0	0	0	0	0	0	0	0	0	0	0	0	0	0
16	91140205	2%	Водопроводи, вкл СВО	59 522	74 628	75 924	74 875	118 383	116 429	114 474	0	0	0	0	0	0	0	0	0	0	0	0	0	0	0	0	0	0	0	0	0	0	0	0	0	2 105	2 062	2 019
17	91140206	2%	Канализации, вкл. СКО	0	0	0	0	0	0	0	67 910	69 488	82 194	80 065	128 285	125 134	121 984	0	0	0	0	0	0	0	0	0	0	0	0	0	0	0	0	0	0	0	0	0
18	91140207	4%	Съоръжения в пречиствателни, помпени, хлораторни станции и резервоари	296	277	258	240	7 602	7 276	6 950	0	0	0	0	0	0	0	9 621	8 983	12 186	11 388	10 590	9 793	8 996	0	0	0	0	0	0	0	0	0	0	0	0	0	0
19	91140208	4%	Други ВиК съоръжения	0	0	0	0	0	0	0	0	0	0	0	0	0	0	0	0	0	0	0	0	0	0	0	0	0	0	0	0	0	0	0	0	0	0	0
20	911403	4%	Други съоръжения	44	38	32	27	23	18	14	56	53	49	46	43	39	36	1 735	1 623	1 512	1 400	1 289	1 177	1 066	0	0	0	0	0	0	0	0	0	0	0	0	0	0
21	9115	20%	Права върху интелектуална собственост (ГИС, Хидравлични модели, др.)	0	0	0	0	732	549	366	0	0	0	0	482	362	241	0	0	0	0	0	0	0	0	0	0	0	0	0	0	0	0	0	0	0	0	0
			ОБЩО отчетна стойност:	**98 561**	**117 795**	**128 433**	**136 235**	**225 573**	**233 430**	**241 643**	**101 843**	**105 730**	**123 933**	**126 713**	**182 106**	**183 194**	**184 375**	**56 223**	**57 044**	**64 613**	**67 609**	**120 359**	**121 441**	**122 611**	**0**	**0**	**0**	**0**	**0**	**0**	**0**	**105**	**120**	**244**	**342**	**2 590**	**2 613**	**2 636**
			ОБЩО годишна амортизация:	**1 175**	**1 661**	**1 972**	**2 290**	**4 986**	**5 348**	**5 739**	**2 080**	**2 173**	**2 517**	**2 581**	**3 799**	**3 857**	**3 886**	**2 325**	**2 390**	**2 081**	**2 222**	**3 839**	**3 940**	**3 983**	**0**	**0**	**0**	**0**	**0**	**0**	**0**	**4**	**3**	**5**	**9**	**56**	**59**	**60**
			ОБЩО натрупана амортизация:	**15 256**	**16 917**	**18 889**	**21 179**	**26 166**	**31 513**	**37 252**	**29 705**	**31 878**	**34 395**	**36 976**	**40 775**	**44 632**	**48 519**	**27 933**	**30 323**	**32 404**	**34 626**	**38 465**	**42 406**	**46 388**	**0**	**0**	**0**	**0**	**0**	**0**	**0**	**98**	**101**	**106**	**115**	**171**	**230**	**290**
			ОБЩО балансова стойност:	**83 306**	**100 878**	**109 544**	**115 055**	**199 407**	**201 916**	**204 391**	**72 138**	**73 852**	**89 538**	**89 737**	**141 331**	**138 562**	**135 857**	**28 290**	**26 721**	**32 209**	**32 983**	**81 893**	**79 035**	**76 222**	**0**	**0**	**0**	**0**	**0**	**0**	**0**	**7**	**19**	**138**	**228**	**2 419**	**2 384**	**2 347**
			Проверка балансова стойност	0	0	0	0	0	0	0	0	0	0	0	0	0	0	0	0	0	0	0	0	0	0	0	0	0	0	0	0	0	0	0	0	0	0	0

Дата: 14.04.2026 г.

Указания за попълване на справката

1. Справката е в хил. лева

Фиксиран курс на лева към 1 евро	1.95583 лв.

(хил. евро)

№	Счето-водна сметка	Год. аморт. норма	Описание
1.			**Собствени Дълготрайни Активи**
1.			**Отчетна стойност**
1	20101	0%	Собствена земя
2	20201	3%	Административни и обслужващи сгради
3	203		Машини, апаратура и специализирано оборудване
	20301	10%	Машини
	20302	10%	Апаратура
	20303	10%	Строителна и специализирана механизация
	20306	10%	Друго специализирано оборудване
4	20403	4%	Други съоръжения
5	205		Транспортни средства
	20501	8%	Тежкотоварни
	20502	10%	Лекотоварни
	20503	10%	Автомобили
	20504	10%	Други транспортни средства
6	208	20%	Компютърна техника
7	20601	10%	Стопански инвентар
8	20602	10%	Офис оборудване
9	20603	50%	Мобилни телефони
10	209	10%	Други ДМА
11	207	-	Дълготрайни материални активи в процес на изграждане
12	212	20%	Програмни продукти
13	213	20%	Продукти от развойна дейност
14			Право на ползване на публични активи
15	207	-	Нематериални активи в процес на изграждане
16	219	10%	Други ДНМА
2.			**Годишна амортизационна квота**
1	20101	0%	Собствена земя
2	20201	3%	Административни и обслужващи сгради
3	203		Машини, апаратура и специализирано оборудване
	20301	10%	Машини
	20302	10%	Апаратура
	20303	10%	Строителна и специализирана механизация
	20306	10%	Друго специализирано оборудване
4	20403	4%	Други съоръжения
5	205		Транспортни средства
	20501	8%	Тежкотоварни
	20502	10%	Лекотоварни
	20503	10%	Автомобили
	20504	10%	Други транспортни средства
6	208	20%	Компютърна техника
7	20601	10%	Стопански инвентар
8	20602	10%	Офис оборудване
9	20603	50%	Мобилни телефони
10	209	10%	Други ДМА
11	207	-	Дълготрайни материални активи в процес на изграждане
12	212	20%	Програмни продукти
13	213	20%	Продукти от развойна дейност
14			Право на ползване на публични активи
15	207	-	Нематериални активи в процес на изграждане
16	219	10%	Други ДНМА
3.			**Начислена до момента амортизация**
1	20101	0%	Собствена земя
2	20201	3%	Административни и обслужващи сгради
3	203		Машини, апаратура и специализирано оборудване
	20301	10%	Машини
	20302	10%	Апаратура
	20303	10%	Строителна и специализирана механизация
	20306	10%	Друго специализирано оборудване
4	20403	4%	Други съоръжения
5	205		Транспортни средства
	20501	8%	Тежкотоварни
	20502	10%	Лекотоварни
	20503	10%	Автомобили
	20504	10%	Други транспортни средства
6	208	20%	Компютърна техника
7	20601	10%	Стопански инвентар
8	20602	10%	Офис оборудване
9	20603	50%	Мобилни телефони
10	209	10%	Други ДМА
11	207	-	Дълготрайни материални активи в процес на изграждане
12	212	20%	Програмни продукти
13	213	20%	Продукти от развойна дейност
14			Право на ползване на публични активи
15	207	-	Нематериални активи в процес на изграждане
16	219	10%	Други ДНМА
4.			**Балансова стойност**
1	20101	0%	Собствена земя
2	20201	3%	Административни и обслужващи сгради
3	203		Машини, апаратура и специализирано оборудване
	20301	10%	Машини
	20302	10%	Апаратура
	20303	10%	Строителна и специализирана механизация
	20306	10%	Друго специализирано оборудване
4	20403	4%	Други съоръжения
5	205		Транспортни средства
	20501	8%	Тежкотоварни
	20502	10%	Лекотоварни

№	Доставяне вода на потребителите							Отвеждане на отпадъчни води							Пречистване на отпадъчни води						
	2025 г.	2026 г.	2027 г.	2028 г.	2029 г.	2030 г.	2031 г.	2025 г.	2026 г.	2027 г.	2028 г.	2029 г.	2030 г.	2031 г.	2025 г.	2026 г.	2027 г.	2028 г.	2029 г.	2030 г.	2031 г.
1.																					
1.	4 873	5 003	5 156	5 314	5 484	5 663	5 863	2 681	2 731	2 853	2 977	3 097	3 225	3 339	2 671	2 717	2 835	2 947	3 055	3 170	3 288
1	16	16	16	16	16	16	16	28	28	28	28	28	28	28	29	29	29	29	29	29	29
2	438	441	444	450	450	450	453	280	283	287	292	292	292	295	290	293	297	302	302	302	305
3	913	1 011	1 101	1 184	1 286	1 397	1 517	775	808	817	824	833	842	851	523	554	608	645	710	757	797
	153	153	153	153	153	153	153	56	56	56	56	56	56	56	52	52	52	52	52	52	52
	17	33	38	43	53	64	74	20	20	20	20	20	20	20	16	39	62	85	108	131	154
	545	622	688	752	827	914	1 006	607	635	635	635	635	635	635	300	300	326	336	369	384	395
	197	203	221	235	252	266	283	92	97	106	113	122	131	140	156	163	168	172	181	190	196
4	229	229	229	229	229	229	229	10	10	10	10	10	10	10	32	32	32	32	32	32	32
5	587	603	620	637	662	679	710	1 045	1 045	1 113	1 171	1 240	1 308	1 385	1 199	1 199	1 217	1 234	1 234	1 251	1 281
	50	50	67	84	84	101	132	83	83	100	117	117	134	165	96	96	113	130	130	147	178
	124	124	124	124	124	124	124	242	242	242	242	242	242	242	278	278	278	278	278	278	278
	373	388	388	388	414	414	414	688	688	739	780	849	901	947	789	789	789	789	789	789	789
	40	40	40	40	40	40	40	31	31	31	31	31	31	31	36	36	36	36	36	36	36
6	61	69	73	86	90	100	104	98	107	110	124	127	138	141	115	124	127	141	144	155	158
7	104	109	148	187	226	267	308	151	156	195	234	273	314	355	146	151	190	229	268	309	350
8	35	35	35	35	35	35	35	39	39	39	39	39	39	39	44	44	44	44	44	44	44
9	2	2	2	2	2	2	2	5	5	5	5	5	5	5	4	4	4	4	4	4	4
10	26	26	26	26	26	26	26	10	10	10	10	10	10	10	11	11	11	11	11	11	11
11	2 409	2 409	2 409	2 409	2 409	2 409	2 409	144	144	144	144	144	144	144	135	135	135	135	135	135	135
12	41	41	41	41	41	41	41	78	78	78	78	78	78	78	92	92	92	92	92	92	92
13	0	0	0	0	0	0	0	0	0	0	0	0	0	0	0	0	0	0	0	0	0
14	0	0	0	0	0	0	0	0	0	0	0	0	0	0	0	0	0	0	0	0	0
15	0	0	0	0	0	0	0	0	0	0	0	0	0	0	0	0	0	0	0	0	0
16	12	12	12	12	12	12	12	17	17	17	17	17	17	17	51	51	51	51	51	51	51
2.	138	137	153	158	171	179	198	123	122	123	123	121	128	134	103	113	117	112	108	115	118
1	0	0	0	0	0	0	0	0	0	0	0	0	0	0	0	0	0	0	0	0	0
2	11	11	11	11	11	11	11	7	7	7	7	6	6	6	5	4	4	4	3	3	3
3	60	52	64	58	64	59	62	12	5	7	7	7	8	8	12	13	17	16	19	25	27
	1	1	1	1	0	0	0	2	1	1	1	0	0	0	2	2	2	1	0	0	0
	0	1	2	2	3	4	5	0	0	0	0	0	0	0	0	1	4	6	8	10	13
	50	39	46	42	49	44	45	9	3	5	5	5	5	5	6	6	7	4	6	8	10
	9	11	12	13	12	11	11	1	1	1	2	2	3	4	4	5	5	5	5	6	5
4	4	4	4	4	4	4	4	0	0	0	0	0	0	0	0	0	0	0	0	0	0
5	46	49	51	51	52	54	57	77	79	81	83	86	91	95	57	63	64	62	58	58	57
	0	1	3	5	6	8	12	0	2	3	3	3	4	4	0	3	3	4	5	5	6
	0	0	0	0	0	0	0	4	1	0	0	0	0	0	2	2	2	2	2	2	2
	44	47	47	46	45	46	45	73	76	79	80	83	88	91	54	58	58	55	52	51	49
	1	1	1	1	0	0	0	0	0	0	0	0	0	0	0	0	0	0	0	0	0
6	5	6	8	9	10	13	17	8	8	7	6	2	2	3	9	9	9	8	4	5	5
7	8	9	13	20	27	35	45	11	13	14	15	16	17	18	11	13	14	17	20	21	23
8	1	1	1	1	0	0	0	1	1	1	1	0	0	0	1	1	1	0	0	0	0
9	0	0	0	0	0	0	0	1	0	0	0	0	0	0	0	0	0	0	0	0	0
10	1	1	1	0	0	0	0	0	0	0	0	0	0	0	0	0	0	0	0	0	0
11	0	0	0	0	0	0	0	0	0	0	0	0	0	0	0	0	0	0	0	0	0
12	3	4	4	3	2	2	2	6	8	6	5	3	3	3	7	9	8	6	4	4	4
13	0	0	0	0	0	0	0	0	0	0	0	0	0	0	0	0	0	0	0	0	0
14	0	0	0	0	0	0	0	0	0	0	0	0	0	0	0	0	0	0	0	0	0
15	0	0	0	0	0	0	0	0	0	0	0	0	0	0	0	0	0	0	0	0	0
16	0	0	0	0	0	0	0	0	0	0	0	0	0	0	0	0	0	0	0	0	0
3.	1 489	1 626	1 779	1 937	2 108	2 287	2 485	1 722	1 844	1 966	2 089	2 210	2 339	2 472	1 539	1 652	1 769	1 881	1 989	2 104	2 223
1	0	0	0	0	0	0	0	0	0	0	0	0	0	0	0	0	0	0	0	0	0
2	309	320	331	342	353	364	376	204	211	217	224	230	237	243	231	236	240	244	247	250	254
3	582	634	694	752	816	875	937	758	763	770	777	784	792	800	442	455	472	488	507	532	559
	68	69	70	70	71	71	71	54	55	55	56	56	56	56	48	49	51	52	52	52	52
	14	15	17	19	22	27	32	19	20	20	20	20	20	20	15	16	20	25	34	44	57
	385	424	470	511	560	604	649	597	600	605	610	614	619	624	261	266	273	277	283	291	301
	115	126	138	151	163	174	185	87	89	90	92	94	97	101	118	123	128	134	139	144	149
4	124	128	132	136	140	145	149	9	9	9	10	10	10	10	30	30	30	30	31	31	31
5	311	359	410	461	513	567	625	535	614	694	777	863	954	1 049	553	616	680	742	800	858	915
	15	16	19	24	30	38	50	33	36	38	41	45	48	52	39	42	45	49	54	59	65
	124	124	124	124	124	124	124	242	242	242	242	242	242	242	265	267	270	272	274	276	278
	135	181	229	274	320	366	411	228	304	383	463	546	634	725	212	271	329	384	436	487	536
	37	38	38	39	39	40	40	31	31	31	31	31	31	30	36	36	36	36	36	36	36
6	45	51	59	69	79	92	108	71	79	86	92	94	96	99	85	94	103	111	115	119	125
7	28	37	51	71	98	134	178	29	42	56	71	87	104	122	34	46	60	77	97	119	141
8	32	32	33	34	34	34	34	36	37	38	39	39	39	39	42	43	44	44	44	44	44
9	2	2	2	2	2	2	1	3	3	3	3	3	3	3	2	2	2	2	1	1	1
10	24	25	25	26	26	26	26	9	9	9	9	9	9	9	11	11	11	11	11	11	11
11	0	0	0	0	0	0	0	0	0	0	0	0	0	0	0	0	0	0	0	0	0
12	24	29	32	36	37	39	40	51	59	65	70	73	76	79	58	68	76	81	85	88	92
13	0	0	0	0	0	0	0	0	0	0	0	0	0	0	0	0	0	0	0	0	0
14	0	0	0	0	0	0	0	0	0	0	0	0	0	0	0	0	0	0	0	0	0
15	0	0	0	0	0	0	0	0	0	0	0	0	0	0	0	0	0	0	0	0	0
16	9	9	9	9	9	9	9	17	17	17	17	17	17	17	51	51	51	51	51	51	51
4.	3 384	3 376	3 376	3 376	3 376	3 376	3 376	959	887	887	887	887	887	887	1 132	1 065	1 065	1 065	1 065	1 066	1 066
1	16	16	16	16	16	16	16	28	28	28	28	28	28	28	29	29	29	29	29	29	29
2	129	121	114	108	96	85	77	76	73	69	68	62	55	52	58	57	56	58	54	51	51
3	331	378	407	432	470	522	580	17	45	47	47	50	50	51	82	99	136	157	203	226	238
	85	85	84	83	83	83	82	2	1	1	0	0	0	0	5	3	1	0	0	0	0
	3	18	21	24	31	37	42	0	0	0	0	0	0	0	1	23	42	59	74	87	97
	160	198	219	241	267	310	358	10	35	30	26	21	16	12	39	34	52	59	86	93	94
	82	77	83	84	90	93	98	5	9	16	21	28	34	39	37	39	40	38	42	45	47
4	105	101	96	92	88	84	80	1	1	1	1	0	0	0	2	2	2	2	2	1	1
5	277	243	210	176	149	112	85	510	431	418	393	377	354	335	647	583	536	492	433	392	366
	35	34	49	61	54	64	82	49	47	62	76	72	86	112	57	54	68	81	76	88	113
	0	0	0	0	0	0	0	0	0	0	0	0	0	1	13	11	8	6	4	2	0

№	Доставяне на вода с нецитейни качества							Доставяне на вода на друг ВиК оператор						
	2025 г.	2026 г.	2027 г.	2028 г.	2029 г.	2030 г.	2031 г.	2025 г.	2026 г.	2027 г.	2028 г.	2029 г.	2030 г.	2031 г.
1.														
1.	0	0	0	0	0	0	0	40	41	42	42	43	43	44
1	0	0	0	0	0	0	0	1	1	1	1	1	1	1
2	0	0	0	0	0	0	0	3	3	3	3	3	3	3
3	0	0	0	0	0	0	0	5	6	6	7	7	8	8
	0	0	0	0	0	0	0	1	1	1	1	1	1	1
	0	0	0	0	0	0	0	0	1	2	2	3	3	4
	0	0	0	0	0	0	0	1	1	1	1	1	1	1
4	0	0	0	0	0	0	0	3	3	3	3	3	3	3
5	0	0	0	0	0	0	0	0	0	0	0	0	0	0
	0	0	0	0	0	0	0	20	20	20	20	20	20	20
	0	0	0	0	0	0	0	1	1	1	1	1	1	1
	0	0	0	0	0	0	0	8	8	8	8	8	8	8
	0	0	0	0	0	0	0	8	8	8	8	8	8	8
6	0	0	0	0	0	0	0	3	3	3	3	3	3	3
7	0	0	0	0	0	0	0	2	2	2	2	2	2	2
8	0	0	0	0	0	0	0	6	6	6	6	6	6	6
9	0	0	0	0	0	0	0	2	2	2	2	2	2	2
10	0	0	0	0	0	0	0	0	0	0	0	0	0	0
11	0	0	0	0	0	0	0	2	2	2	2	2	2	2
12	0	0	0	0	0	0	0	0	0	0	0	0	0	0
13	0	0	0	0	0	0	0	1	1	1	1	1	1	1
14	0	0	0	0	0	0	0	0	0	0	0	0	0	0
15	0	0	0	0	0	0	0	0	0	0	0	0	0	0
16	0	0	0	0	0	0	0	0	0	0	0	0	0	0
2.	0	0	0	0	0	0	0	1	1	1	1	1	1	1
1	0	0	0	0	0	0	0	0	0	0	0	0	0	0
2	0	0	0	0	0	0	0	0	0	0	0	0	0	0
3	0	0	0	0	0	0	0	1	0	0	0	0	0	0
	0	0	0	0	0	0	0	0	0	0	0	0	0	0
	0	0	0	0	0	0	0	0	0	0	0	0	0	0
	0	0	0	0	0	0	0	1	0	0	0	0	0	0
	0	0	0	0	0	0	0	0	0	0	0	0	0	0
4	0	0	0	0	0	0	0	0	0	0	0	0	0	0
5	0	0	0	0	0	0	0	1	0	0	0	0	0	0
	0	0	0	0	0	0	0	0	0	0	0	0	0	0
	0	0	0	0	0	0	0	0	0	0	0	0	0	0
	0	0	0	0	0	0	0	0	0	0	0	0	0	0
	0	0	0	0	0	0	0	0	0	0	0	0	0	0
6	0	0	0	0	0	0	0	0	0	0	0	0	0	0
7	0	0	0	0	0	0	0	0	0	0	0	0	0	0
8	0	0	0	0	0	0	0	0	0	0	0	0	0	0
9	0	0	0	0	0	0	0	0	0	0	0	0	0	0
10	0	0	0	0	0	0	0	0	0	0	0	0	0	0
11	0	0	0	0	0	0	0	0	0	0	0	0	0	0
12	0	0	0	0	0	0	0	0	0	0	0	0	0	0
13	0	0	0	0	0	0	0	0	0	0	0	0	0	0
14	0	0	0	0	0	0	0	0	0	0	0	0	0	0
15	0	0	0	0	0	0	0	0	0	0	0	0	0	0
16	0	0	0	0	0	0	0	0	0	0	0	0	0	0
3.	0	0	0	0	0	0	0	39	40	40	41	41	41	42
1	0	0	0	0	0	0	0	0	0	0	0	0	0	0
2	0	0	0	0	0	0	0	3	3	3	3	3	3	3
3	0	0	0	0	0	0	0	5	5	5	5	5	6	6
	0	0	0	0	0	0	0	1	1	1	1	1	1	1
	0	0	0	0	0	0	0	0	0	0	0	1	1	1
	0	0	0	0	0	0	0	1	1	1	1	1	1	1
	0	0	0	0	0	0	0	3	3	3	3	3	3	3
4	0	0	0	0	0	0	0	0	0	0	0	0	0	0
5	0	0	0	0	0	0	0	19	20	20	20	20	20	20
	0	0	0	0	0	0	0	1	1	1	1	1	1	1
	0	0	0	0	0	0	0	8	8	8	8	8	8	8
	0	0	0	0	0	0	0	7	8	8	8	8	8	8
6	0	0	0	0	0	0	0	3	3	3	3	3	3	3
7	0	0	0	0	0	0	0	2	2	2	2	2	2	2
8	0	0	0	0	0	0	0	5	5	5	5	6	6	6
9	0	0	0	0	0	0	0	2	2	2	2	2	2	2
10	0	0	0	0	0	0	0	0	0	0	0	0	0	0
11	0	0	0	0	0	0	0	2	2	2	2	2	2	2
12	0	0	0	0	0	0	0	0	0	0	0	0	0	0
13	0	0	0	0	0	0	0	1	1	1	1	1	1	1
14	0	0	0	0	0	0	0	0	0	0	0	0	0	0
15	0	0	0	0	0	0	0	0	0	0	0	0	0	0
16	0	0	0	0	0	0	0	0	0	0	0	0	0	0
4.	0	0	0	0	0	0	0	0	0	0	0	0	0	0
1	0	0	0	0	0	0	0	2	2	2	2	2	2	2
2	0	0	0	0	0	0	0	1	1	1	1	1	1	1
3	0	0	0	0	0	0	0	0	0	0	0	0	0	0
	0	0	0	0	0	0	0	1	1	2	2	2	2	2
	0	0	0	0	0	0	0	0	0	0	0	0	0	0
	0	0	0	0	0	0	0	1	1	2	2	2	2	2
	0	0	0	0	0	0	0	0	0	0	0	0	0	0
4	0	0	0	0	0	0	0	0	0	0	0	0	0	0
5	0	0	0	0	0	0	0	0	0	0	0	0	0	0
	0	0	0	0	0	0	0	0	0	0	0	0	0	0
	0	0	0	0	0	0	0	0	0	0	0	0	0	0

№	Счетоводна сметка	Год. аморт. норма	Описание	Доставяне вода на потребителите 2025 г.	2026 г.	2027 г.	2028 г.	2029 г.	2030 г.	2031 г.	Отвеждане на отпадъчни води 2025 г.	2026 г.	2027 г.	2028 г.	2029 г.	2030 г.	2031 г.	Пречистване на отпадъчни води 2025 г.	2026 г.	2027 г.	2028 г.	2029 г.	2030 г.	2031 г.	Доставяне на вода с непитейни качества 2025 г.	2026 г.	2027 г.	2028 г.	2029 г.	2030 г.	2031 г.	Доставяне на вода на друг ВиК оператор 2025 г.	2026 г.	2027 г.	2028 г.	2029 г.	2030 г.	2031 г.
	20503	10%	Автомобили	238	207	160	114	94	48	3	460	384	357	318	304	267	222	577	518	460	405	353	302	253	0	0	0	0	0	0	0	1	0	0	0	0	0	0
	20504	10%	Други транспортни средства	3	2	2	1	1	0	0	0	0	0	0	0	1	1	0	0	0	0	0	0	1	0	0	0	0	0	0	0	0	0	0	0	0	0	0
6	208	20%	Компютърна техника	16	18	14	18	11	8	-5	27	28	24	32	33	41	42	31	30	24	30	29	35	33	0	0	0	0	0	0	0	0	0	0	0	0	0	0
7	20601	10%	Стопански инвентар	77	71	97	116	128	133	130	122	114	139	163	186	210	233	113	105	130	152	171	191	209	0	0	0	0	0	0	0	1	1	0	0	0	0	0
8	20602	10%	Офис оборудване	3	3	2	1	1	1	1	3	2	1	0	0	0	0	2	1	0	0	0	0	0	0	0	0	0	0	0	0	0	0	0	0	0	0	0
9	20603	50%	Мобилни телефони	0	0	0	0	1	1	1	2	2	2	2	2	2	2	2	2	2	2	3	3	3	0	0	0	0	0	0	0	0	0	0	0	0	0	0
10	209	10%	Други ДМА	2	1	1	0	0	0	0	1	1	1	1	1	1	1	0	0	0	0	0	0	0	0	0	0	0	0	0	0	0	0	0	0	0	0	0
11	207	-	Дълготрайни материални активи в процес на изграждане	2 409	2 409	2 409	2 409	2 409	2 409	2 409	144	144	144	144	144	144	144	135	135	135	135	135	135	135	0	0	0	0	0	0	0	0	0	0	0	0	0	0
12	212	20%	Програмни продукти	17	12	9	5	4	2	1	27	19	13	9	6	3	0	33	24	16	11	7	4	0	0	0	0	0	0	0	0	0	0	0	0	0	0	0
13	213	20%	Продукти от развойна дейност	0	0	0	0	0	0	0	0	0	0	0	0	0	0	0	0	0	0	0	0	0	0	0	0	0	0	0	0	0	0	0	0	0	0	0
14			Право на ползване на публични активи	0	0	0	0	0	0	0	0	0	0	0	0	0	0	0	0	0	0	0	0	0	0	0	0	0	0	0	0	0	0	0	0	0	0	0
15	207	-	Нематериални активи в процес на изграждане	0	0	0	0	0	0	0	0	0	0	0	0	0	0	0	0	0	0	0	0	0	0	0	0	0	0	0	0	0	0	0	0	0	0	0
16	219	10%	Други ДНМА	3	3	3	3	3	3	3	0	0	0	0	0	0	0	0	0	0	0	0	0	0	0	0	0	0	0	0	0	0	0	0	0	0	0	0
II.			**Публични Дълготрайни Активи, изградени със собствени средства**																																			
1.			**Отчетна стойност**	8 384	9 851	13 938	17 769	22 539	26 377	30 379	1 135	1 337	2 934	4 232	5 563	6 011	6 481	759	1 133	2 840	4 260	5 688	6 126	6 606	0	0	0	0	0	0	0	4	11	73	124	174	185	197
1	20102	0%	Земя публична собственост	0	0	0	0	0	0	0	0	0	0	0	0	0	0	0	0	0	0	0	0	0	0	0	0	0	0	0	0	0	0	0	0	0	0	0
2	20202	3%	Производствени сгради	25	31	38	46	54	61	69	0	0	0	0	0	0	0	0	0	0	0	0	0	0	0	0	0	0	0	0	0	0	0	0	0	0	0	0
3	2030401	10%	Помпи, вкл. хидрофорни уредби	630	758	858	957	1 085	1 187	1 292	0	0	0	0	0	0	0	0	0	0	0	0	0	0	0	0	0	0	0	0	0	1	1	2	3	4	5	6
4	2030402	10%	Ел. табла	4	4	4	4	4	4	4	0	0	0	0	0	0	0	0	0	0	0	0	0	0	0	0	0	0	0	0	0	0	0	0	0	0	0	0
5	2030501	10%	Измервателни уреди	585	733	1 025	1 331	1 665	2 013	2 400	722	815	1 077	1 358	1 663	1 992	2 339	645	737	1 000	1 281	1 586	1 915	2 282	0	0	0	0	0	0	0	1	1	1	1	1	1	1
6	2030502	10%	Арматури (спирателни кранове, хидранти, редуцир вентили, въздушници, др.)	627	683	760	847	974	1 118	1 271	7	7	7	7	7	7	7	30	30	30	30	30	30	30	0	0	0	0	0	0	0	1	4	7	10	13	16	19
7	2030503	10%	Оборудване за СКАДА	74	99	165	220	280	305	326	0	0	0	0	0	0	0	0	102	143	184	225	266	307	0	0	0	0	0	0	0	0	0	0	0	0	0	0
8	2040101	10%	Трафопост (трансформатор)	0	0	0	0	0	0	0	0	0	0	0	0	0	0	0	0	0	0	0	0	0	0	0	0	0	0	0	0	0	0	0	0	0	0	0
9	2040102	4%	Електропровод	0	0	0	0	0	0	0	0	0	0	0	0	0	0	0	0	0	0	0	0	0	0	0	0	0	0	0	0	0	0	0	0	0	0	0
10	2040201	2%	Язовири	0	15	20	26	41	56	72	0	0	0	0	0	0	0	0	0	0	0	0	0	0	0	0	0	0	0	0	0	0	2	3	4	5	7	8
11	2040202	2%	Водоеми и водохващания	0	0	0	0	0	0	0	0	0	0	0	0	0	0	0	0	0	0	0	0	0	0	0	0	0	0	0	0	0	0	0	0	0	0	0
12	2040203	2%	Каптажи	0	0	0	0	0	0	0	0	0	0	0	0	0	0	0	0	0	0	0	0	0	0	0	0	0	0	0	0	0	0	0	0	0	0	0
13	2040204	2%	Сондажни и шахтови кладенци	0	10	31	51	72	92	112	0	0	0	0	0	0	0	0	0	0	0	0	0	0	0	0	0	0	0	0	0	0	0	0	0	0	0	0
14	2040205	2%	Водопроводи, вкл.СВО	6 410	7 407	10 116	12 752	16 199	19 300	22 514	0	0	0	0	0	0	0	0	0	0	0	0	0	0	0	0	0	0	0	0	0	2	2	7	12	17	22	27
15	2040206	2%	Канализация, вкл. СКО	0	0	0	0	0	0	0	404	483	1 792	2 790	3 804	3 874	3 943	0	0	0	0	0	0	0	0	0	0	0	0	0	0	0	0	0	0	0	0	0
16	2040207	4%	Съоръжения в пречиствателни, помпени, хлораторни станции и резервоари	0	46	824	1 414	2 005	2 031	2 059	0	0	13	23	35	38	41	74	233	1 625	2 713	3 786	3 837	3 888	0	0	0	0	0	0	0	0	3	55	95	135	135	136
17	2040208	4%	Други ВиК съоръжения	0	0	0	0	0	0	0	0	0	0	0	0	0	0	0	0	0	0	0	0	0	0	0	0	0	0	0	0	0	0	0	0	0	0	0
18	20403-	4%	Други съоръжения	2	2	2	2	2	2	2	0	0	0	0	0	0	0	0	0	0	0	0	0	0	0	0	0	0	0	0	0	0	0	0	0	0	0	0
19	215	20%	Права върху интелектуална собственост (ГИС, Хидравлични модели, др.)	27	63	96	120	160	268	259	2	32	45	54	73	101	131	10	30	43	52	61	78	99	0	0	0	0	0	0	0	0	0	0	0	0	0	0
2.			**Годишна амортизационна квота**	75	160	282	441	611	790	971	27	42	65	99	131	154	164	20	43	98	175	243	288	306	0	0	0	0	0	0	0	1	1	2	4	6	8	8
1	20102	0%	Земя публична собственост	0	0	0	0	0	0	0	0	0	0	0	0	0	0	0	0	0	0	0	0	0	0	0	0	0	0	0	0	0	0	0	0	0	0	0
2	20202	3%	Производствени сгради	1	0	0	0	0	0	1	0	0	0	0	0	0	0	0	0	0	0	0	0	0	0	0	0	0	0	0	0	0	0	0	0	0	0	0
3	2030401	10%	Помпи, вкл. хидрофорни уредби	4	18	29	39	48	57	67	0	0	0	0	0	0	0	0	0	0	0	0	0	0	0	0	0	0	0	0	0	0	0	0	0	0	0	0
4	2030402	10%	Ел. табла	0	0	0	0	0	0	0	0	0	0	0	0	0	0	0	0	0	0	0	0	0	0	0	0	0	0	0	0	0	0	0	0	0	0	0
5	2030501	10%	Измервателни устройства	15	35	72	121	177	244	323	25	37	44	53	63	73	78	20	32	47	68	88	105	115	0	0	0	0	0	0	0	0	0	0	0	0	0	0
6	2030502	10%	Арматури (спирателни кранове, хидранти, редуцир вентили, въздушници, др.)	42	50	56	61	68	76	86	0	0	0	0	0	0	0	0	1	1	1	1	1	1	0	0	0	0	0	0	0	0	0	0	1	1	1	2
7	2030503	10%	Оборудване за СКАДА	0	2	6	12	18	22	25	0	0	0	0	0	0	0	0	5	12	16	20	25	29	0	0	0	0	0	0	0	0	0	0	0	0	0	0
8	2040101	10%	Трафопост (трансформатор)	0	0	0	0	0	0	0	0	0	0	0	0	0	0	0	0	0	0	0	0	0	0	0	0	0	0	0	0	0	0	0	0	0	0	0
9	2040102	4%	Електропровод	0	0	0	0	0	0	0	0	0	0	0	0	0	0	0	0	0	0	0	0	0	0	0	0	0	0	0	0	0	0	0	0	0	0	0
10	2040201	2%	Язовири	0	0	0	0	1	1	1	0	0	0	0	0	0	0	0	0	0	0	0	0	0	0	0	0	0	0	0	0	0	0	0	0	0	0	0
11	2040202	2%	Водоеми и водохващания	0	0	0	0	0	0	0	0	0	0	0	0	0	0	0	0	0	0	0	0	0	0	0	0	0	0	0	0	0	0	0	0	0	0	0
12	2040203	2%	Каптажи	0	0	0	0	0	0	0	0	0	0	0	0	0	0	0	0	0	0	0	0	0	0	0	0	0	0	0	0	0	0	0	0	0	0	0
13	2040204	2%	Сондажни и шахтови кладенци	0	0	0	1	1	2	2	0	0	0	0	0	0	0	0	0	0	0	0	0	0	0	0	0	0	0	0	0	0	0	0	0	0	0	0
14	2040205	2%	Водопроводи, вкл.СВО	13	48	85	139	199	265	328	0	0	0	0	0	0	0	0	0	0	0	0	0	0	0	0	0	0	0	0	0	1	1	0	0	0	0	1
15	2040206	2%	Канализация, вкл. СКО	0	0	0	0	0	0	0	2	3	17	40	60	71	72	0	0	0	0	0	0	0	0	0	0	0	0	0	0	0	0	0	0	0	0	0
16	2040207	4%	Съоръжения в пречиствателни, помпени, хлораторни станции и резервоари	0	1	17	45	68	81	82	0	0	0	1	1	1	2	0	3	34	84	127	149	152	0	0	0	0	0	0	0	0	0	1	3	5	5	5
17	2040208	4%	Други ВиК съоръжения	0	0	0	0	0	0	0	0	0	0	0	0	0	0	0	0	0	0	0	0	0	0	0	0	0	0	0	0	0	0	0	0	0	0	0
18	20403-	4%	Други съоръжения	0	0	0	0	0	0	0	0	0	0	0	0	0	0	0	0	0	0	0	0	0	0	0	0	0	0	0	0	0	0	0	0	0	0	0
19	215	20%	Права върху интелектуална собственост (ГИС, Хидравлични модели, др.)	0	6	15	22	30	42	57	0	1	4	5	7	10	13	0	1	4	6	7	9	10	0	0	0	0	0	0	0	0	0	0	0	0	0	0
3.			**Начислена до момента амортизация**	397	557	839	1 279	1 891	2 681	3 652	104	145	210	309	440	594	758	76	118	216	391	634	922	1 228	0	0	0	0	0	0	0	2	2	4	9	15	23	32
1	20102	0%	Земя публична собственост	0	0	0	0	0	0	0	0	0	0	0	0	0	0	0	0	0	0	0	0	0	0	0	0	0	0	0	0	0	0	0	0	0	0	0
2	20202	3%	Производствени сгради	4	4	4	4	4	4	5	0	0	0	0	0	0	0	0	0	0	0	0	0	0	0	0	0	0	0	0	0	0	0	0	0	0	0	0
3	2030401	10%	Помпи, вкл. хидрофорни уредби	32	50	79	118	166	223	290	0	0	0	0	0	0	0	0	0	0	0	0	0	0	0	0	0	0	0	0	0	0	0	0	0	1	1	1
4	2030402	10%	Ел. табла	0	0	0	0	0	0	0	0	0	0	0	0	0	0	0	0	0	0	0	0	0	0	0	0	0	0	0	0	0	0	0	0	0	0	0
5	2030501	10%	Измервателни устройства	63	99	171	292	469	713	1 035	92	130	173	227	290	363	440	68	101	148	213	303	408	523	0	0	0	0	0	0	0	1	1	1	1	1	1	1
6	2030502	10%	Арматури (спирателни кранове, хидранти, редуцир вентили, въздушници, др.)	174	223	280	341	409	485	571	0	0	0	0	0	0	0	1	1	2	2	3	4	4	0	0	0	0	0	0	0	1	1	1	2	3	4	6
7	2030503	10%	Оборудване за СКАДА	1	2	8	21	39	61	86	0	0	0	0	0	0	0	0	5	17	34	54	79	107	0	0	0	0	0	0	0	0	0	0	0	0	0	0
8	2040101	10%	Трафопост (трансформатор)	0	0	0	0	0	0	0	0	0	0	0	0	0	0	0	0	0	0	0	0	0	0	0	0	0	0	0	0	0	0	0	0	0	0	0
9	2040102	4%	Електропровод	0	0	0	0	0	0	0	0	0	0	0	0	0	0	0	0	0	0	0	0	0	0	0	0	0	0	0	0	0	0	0	0	0	0	0
10	2040201	2%	Язовири	0	0	1	1	2	3	4	0	0	0	0	0	0	0	0	0	0	0	0	0	0	0	0	0	0	0	0	0	0	0	0	0	0	0	0
11	2040202	2%	Водоеми и водохващания	0	0	0	0	0	0	0	0	0	0	0	0	0	0	0	0	0	0	0	0	0	0	0	0	0	0	0	0	0	0	0	0	0	0	0
12	2040203	2%	Каптажи	0	0	0	0	0	0	0	0	0	0	0	0	0	0	0	0	0	0	0	0	0	0	0	0	0	0	0	0	0	0	0	0	0	0	0
13	2040204	2%	Сондажни и шахтови кладенци	0	0	1	1	3	4	6	0	0	0	0	0	0	0	0	0	0	0	0	0	0	0	0	0	0	0	0	0	0	0	0	0	0	0	0
14	2040205	2%	Водопроводи, вкл.СВО	97	145	230	368	568	833	1 161	0	0	0	0	0	0	0	0	0	0	0	0	0	0	0	0	0	0	0	0	0	1	1	1	2	2	3	3
15	2040206	2%	Канализация, вкл. СКО	0	0	0	0	0	0	0	11	14	30	70	130	201	273	0	0	0	0	0	0	0	0	0	0	0	0	0	0	0	0	0	0	0	0	0
16	2040207	4%	Съоръжения в пречиствателни, помпени, хлораторни станции и резервоари	0	1	18	63	131	212	294	0	0	0	1	2	4	5	0	3	37	121	248	398	549	0	0	0	0	0	0	0	0	0	1	4	9	14	20
17	2040208	4%	Други ВиК съоръжения	0	0	0	0	0	0	0	0	0	0	0	0	0	0	0	0	0	0	0	0	0	0	0	0	0	0	0	0	0	0	0	0	0	0	0
18	20403-	4%	Други съоръжения	0	0	0	0	0	0	0	0	0	0	0	0	0	0	0	0	0	0	0	0	0	0	0	0	0	0	0	0	0	0	0	0	0	0	0
19	215	20%	Права върху интелектуална собственост (ГИС, Хидравлични модели, др.)	27	33	48	70	101	143	200	1	2	6	11	17	27	40	7	8	12	18	26	34	45	0	0	0	0	0	0	0	0	0	0	0	0	0	0
4.			**Балансова стойност**	7 986	9 294	13 099	16 489	20 649	23 697	26 727	1 032	1 192	2 724	3 923	5 143	5 417	5 723	684	1 014	2 624	3 869	5 054	5 204	5 377	0	0	0	0	0	0	0	2	8	69	115	159	163	166
1	20102	0%	Земя публична собственост	0	0	0	0	0	0	0	0	0	0	0	0	0	0	0	0	0	0	0	0	0	0	0	0	0	0	0	0	0	0	0	0	0	0	0
2	20202	3%	Производствени сгради	22	27	34	42	50	57	64	0	0	0	0	0	0	0	0	0	0	0	0	0	0	0	0	0	0	0	0	0	0	0	0	0	0	0	0
3	2030401	10%	Помпи, вкл. хидрофорни уредби	598	708	779	840	919	965	1 002	0	0	0	0	0	0	0	0	0	0	0	0	0	0	0	0	0	0	0	0	0	1	0	1	2	3	4	4
4	2030402	10%	Ел. табла	4	4	4	4	4	4	4	0	0	0	0	0	0	0	0	0	0	0	0	0	0	0	0	0	0	0	0	0	0	0	0	0	0	0	0
5	2030501	10%	Измервателни устройства	522	634	854	1 038	1 196	1 301	1 365	630	685	904	1 131	1 373	1 629	1 919	577	637	852	1 066	1 283	1 507	1 739	0	0	0	0	0	0	0	0	0	0	0	0	0	0
6	2030502	10%	Арматури (спирателни кранове, хидранти, редуцир вентили, въздушници, др.)	453	460	480	506	565	632	700	7	7	7	7	7	7	7	29	29	28	27	27	26	25	0	0	0	0	0	0	0	0	3	5	8	10	12	13
7	2030503	10%	Оборудване за СКАДА	73	97	157	199	241	244	240	0	0	0	0	0	0	0	0	97	126	150	171	187	199	0	0	0	0	0	0	0	0	0	0	0	0	0	0
8	2040101	10%	Трафопост (трансформатор)	0	0	0	0	0	0	0	0	0	0	0	0	0	0	0	0	0	0	0	0	0	0	0	0	0	0	0	0	0	0	0	0	0	0	0
9	2040102	4%	Електропровод	0	0	0	0	0	0	0	0	0	0	0	0	0	0	0	0	0	0	0	0	0	0	0	0	0	0	0	0	0	0	0	0	0	0	0
10	2040201	2%	Язовири	0	15	20	25	39	54	68	0	0	0	0	0	0	0	0	0	0	0	0	0	0	0	0	0	0	0	0	0	0	2	3	3	5	6	8
11	2040202	2%	Водоеми и водохващания	0	0	0	0	0	0	0	0	0	0	0	0	0	0	0	0	0	0	0	0	0	0	0	0	0	0	0	0	0	0	0	0	0	0	0
12	2040203	2%	Каптажи	0	0	0	0	0	0	0	0	0	0	0	0	0	0	0	0	0	0	0	0	0	0	0	0	0	0	0	0	0	0	0	0	0	0	0
13	2040204	2%	Сондажни и шахтови кладенци	0	10	30	50	69	88	106	0	0	0	0	0	0	0	0	0	0	0	0	0	0	0	0	0	0	0	0	0	0	0	0	0	0	0	0
14	2040205	2%	Водопроводи, вкл.СВО	6 314	7 263	9 886	12 384	15 631	18 468	21 353	0	0	0	0	0	0	0	0	0	0	0	0	0	0	0	0	0	0	0	0	0	1	1	5	10	15	20	24
15	2040206	2%	Канализация, вкл. СКО	0	0	0	0	0	0	0	393	470	1 762	2 720	3 674	3 672	3 670	0	0	0	0	0	0	0	0	0	0	0	0	0	0	0	0	0	0	0	0	0
16	2040207	4%	Съоръжения в пречиствателни, помпени, хлораторни станции и резервоари	0	45	806	1 351	1 873	1 819	1 765	0	0	13	22	33	34	35	74	230	1 587	2 592	3 538	3 440	3 339	0	0	0	0	0	0	0	0	3	54	91	126	121	116
17	2040208	4%	Други ВиК съоръжения	0	0	0	0	0	0	0	0	0	0	0	0	0	0	0	0	0	0	0	0	0	0	0	0	0	0	0	0	0	0	0	0	0	0	0
18	20403-	4%	Други съоръжения	2	2	2	2	2	2	2	0	0	0	0	0	0	0	0	0	0	0	0	0	0	0	0	0	0	0	0	0	0	0	0	0	0	0	0
19	215	20%	Права върху интелектуална собственост (ГИС, Хидравлични модели, др.)	0	30	47	50	59	65	59	1	30	39	43	56	74	92	3	22	30	34	35	44	54	0	0	0	0	0	0	0	0	0	0	0	0	0	0
III.			**Публични Дълготрайни Активи, предоставени на ВиК оператора за експлоатация и поддръжка**																																			
1.			**Отчетна стойност**	37 137	45 374	46 573	46 573	87 310	87 310	87 310	48 255	49 991	57 578	57 578	84 429	84 429	84 429	25 316	25 316	27 361	27 361	52 796	52 796	52 796	0	0	0	0	0	0	0	9	9	9	9	1 107	1 107	1 107
1	911102	0%	Земя публична собственост	12	12	12	12	12	12	12	0	0	0	0	0	0	0	0	0	0	0	0	0	0	0	0	0	0	0	0	0	0	0	0	0	0	0	0
2	911202	3%	Производствени сгради	351	351	351	351	12 201	12 201	12 201	230	230	230	230	506	506	506	12 180	12 180	12 180	12 180	37 615	37 615	37 615	0	0	0	0	0	0	0	2	2	2	2	2	2	2
3	911301	10%	Машини	0	0	0	0	0	0	0	0	0	0	0	0	0	0	0	0	0	0	0	0	0	0	0	0	0	0	0	0	0	0	0	0	0	0	0
4	911302	10%	Апаратура	0	0	0	0	0	0	0	0	0	0	0	0	0	0	0	0	0	0	0	0	0	0	0	0	0	0	0	0	0	0	0	0	0	0	0
5	911304	10%	Ел. оборудване	37	37	37	37	37	37	37	27	27	27	27	27	27	27	510	510	510	510	510	510	510	0	0	0	0	0	0	0	0	0	0	0	0	0	0
6	91130501	10%	Измервателни уреди	4	4	4	4	288	288	288	0	0	0	0	0	0	0	42	42	42	42	42	42	42	0	0	0	0	0	0	0	0	0	0	0	0	0	0
7	91130502	10%	Арматури (спирателни кранове, хидранти, редуцир вентили, въздушници, др.)	15	15	15	15	15	15	15	0	0	0	0	0	0	0	1	1	1	1	1	1	1	0	0	0	0	0	0	0	0	0	0	0	0	0	0
8	91130503	10%	Оборудване за СКАДА	23	23	23	23	980	980	980	162	162	162	162	162	162	162	44	44	44	44	44	44	44	0	0	0	0	0	0	0	0	0	0	0	0	0	0
9	911306	10%	Друго специализирано оборудване	4	4	4	4	4	4	4	0	0	0	0	0	0	0	2 343	2 343	2 343	2 343	2 343	2 343	2 343	0	0	0	0	0	0	0	0	0	0	0	0	0	0
10	91140101	10%	Трафопост (трансформатор)	9	9	9	9	9	9	9	0	0	0	0	0	0	0	65	65	65	65	65	65	65	0	0	0	0	0	0	0	0	0	0	0	0	0	0

№	Сметоводна сметка	Год. аморт. норма	Описание	Доставяне вода на потребителите							Отвеждане на отпадъчни води					
				2025 г.	2026 г.	2027 г.	2028 г.	2029 г.	2030 г.	2031 г.	2025 г.	2026 г.	2027 г.	2028 г.	2029 г.	2030 г.
11	91140102	4%	Електропроводи	28	28	28	28	28	28	28	0	0	0	0	0	0
12	91140201	2%	Язовири	223	223	223	223	223	223	223	0	0	0	0	0	0
13	91140202	2%	Водоеми и водохващания	454	454	454	454	454	454	454	2	2	2	2	2	2
14	91140203	2%	Кладенци	14	14	14	14	14	14	14	0	0	0	0	0	0
15	91140204	2%	Сондажни и шахтови кладенци	135	135	135	135	135	135	135	0	0	0	0	0	0
16	91140205	2%	Водопроводи, вкл СВО	35 379	43 615	44 815	44 815	68 061	68 061	68 061	0	0	0	0	0	0
17	91140206	2%	Канализация, вкл. СКО	0	0	0	0	0	0	0	47 792	49 528	57 116	57 116	83 383	83 383
18	91140207	4%	Съоръжения в пречиствателни, помпени, хлораторни станции и резервоари	319	319	319	319	4 249	4 249	4 249	0	0	0	0	0	0
19	91140208	4%	Други ВиК съоръжения	16	16	16	16	16	16	16	0	0	0	0	0	0
20	911403	4%	Други съоръжения	116	116	116	116	116	116	116	42	42	42	42	42	42
21	9115	20%	Права върху интелектуална собственост (ГИС, Хидравлични модели, др.)	0	0	0	0	468	468	468	0	0	0	0	308	308
2.			**Годишна амортизационна вноска**	388	553	573	572	1 767	1 765	1 765	913	948	1 100	1 097	1 691	1 690
1	911102	0%	Земя публична собственост	0	0	0	0	0	0	0	0	0	0	0	0	0
2	911202	3%	Производствени сгради	7	7	7	7	362	362	362	7	7	7	7	15	15
3	911301	10%	Машини	0	0	0	0	0	0	0	0	0	0	0	0	0
4	911302	10%	Апаратура	0	0	0	0	0	0	0	0	0	0	0	0	0
5	911304	10%	Ел. оборудване	2	2	0	0	0	0	0	0	0	0	0	0	0
6	91130501	10%	Измервателни уреди	0	0	0	0	28	28	28	0	0	0	0	0	0
7	91130502	10%	Арматури (спирателни кранове, хидранти, редуцир вентили, въздушници, др.)	0	0	0	0	0	0	0	0	0	0	0	0	0
8	91130503	10%	Оборудване за СКАДА	0	0	0	0	96	96	96	0	0	0	0	0	0
9	911306	10%	Друго специализирано оборудване	0	0	0	0	0	0	0	0	0	0	0	0	0
10	91140101	10%	Трафопост (трансформатор)	1	1	0	0	0	0	0	0	0	0	0	0	0
11	91140102	4%	Електропровод	1	1	1	1	1	1	1	0	0	0	0	0	0
12	91140201	2%	Язовири	4	4	4	4	4	4	4	0	0	0	0	0	0
13	91140202	2%	Водоеми и водохващания	9	9	9	9	9	9	9	0	0	0	0	0	0
14	91140203	2%	Кладенци	0	0	0	0	0	0	0	0	0	0	0	0	0
15	91140204	2%	Сондажни и шахтови кладенци	3	3	3	3	3	3	3	0	0	0	0	0	0
16	91140205	2%	Водопроводи, вкл СВО	348	513	537	537	1 001	999	999	0	0	0	0	0	0
17	91140206	2%	Канализация, вкл. СКО	0	0	0	0	0	0	0	905	939	1 091	1 089	1 612	1 611
18	91140207	4%	Съоръжения в пречиствателни, помпени, хлораторни станции и резервоари	9	9	9	9	167	167	167	0	0	0	0	0	0
19	91140208	4%	Други ВиК съоръжения	0	0	0	0	0	0	0	0	0	0	0	0	0
20	911403	4%	Други съоръжения	3	3	3	2	2	2	2	2	2	2	2	2	2
21	9115	20%	Права върху интелектуална собственост (ГИС, Хидравлични модели, др.)	0	0	0	0	94	94	94	0	0	0	0	62	62
3.			**Начислена до момента амортизация**	5 914	6 466	7 040	7 612	9 379	11 145	12 910	13 362	14 310	15 410	16 507	18 198	19 887
1	911102	0%	Земя публична собственост	0	0	0	0	0	0	0	0	0	0	0	0	0
2	911202	3%	Производствени сгради	230	238	245	252	614	977	1 339	100	107	114	121	136	151
3	911301	10%	Машини	0	0	0	0	0	0	0	0	0	0	0	0	0
4	911302	10%	Апаратура	0	0	0	0	0	0	0	0	0	0	0	0	0
5	911304	10%	Ел. оборудване	34	36	36	36	36	36	36	27	27	27	27	27	27
6	91130501	10%	Измервателни уреди	4	4	4	4	32	61	89	0	0	0	0	0	0
7	91130502	10%	Арматури (спирателни кранове, хидранти, редуцир вентили, въздушници, др.)	7	7	7	7	7	7	7	0	0	0	0	0	0
8	91130503	10%	Оборудване за СКАДА	23	23	23	23	118	214	310	161	161	161	161	161	161
9	911306	10%	Друго специализирано оборудване	4	4	4	4	4	3	3	0	0	0	0	0	0
10	91140101	10%	Трафопост (трансформатор)	8	9	9	9	8	8	8	0	0	0	0	0	0
11	91140102	4%	Електропровод	16	17	18	18	19	20	21	0	0	0	0	0	0
12	91140201	2%	Язовири	146	151	155	160	164	168	173	0	0	0	0	0	0
13	91140202	2%	Водоеми и водохващания	189	198	207	215	224	233	241	0	0	0	0	0	0
14	91140203	2%	Кладенци	3	3	3	4	4	4	4	0	0	0	0	0	0
15	91140204	2%	Сондажни и шахтови кладенци	28	31	34	36	39	42	44	0	0	0	0	0	0
16	91140205	2%	Водопроводи, вкл СВО	4 946	5 458	5 995	6 532	7 533	8 532	9 532	0	0	0	0	0	0
17	91140206	2%	Канализация, вкл. СКО	0	0	0	0	0	0	0	13 060	13 999	15 090	16 179	17 791	19 402
18	91140207	4%	Съоръжения в пречиствателни, помпени, хлораторни станции и резервоари	167	177	186	196	363	529	696	0	0	0	0	0	0
19	91140208	4%	Други ВиК съоръжения	16	16	16	16	16	16	16	0	0	0	0	0	0
20	911403	4%	Други съоръжения	94	97	100	102	104	107	109	14	16	17	19	21	22
21	9115	20%	Права върху интелектуална собственост (ГИС, Хидравлични модели, др.)	0	0	0	0	94	187	281	0	0	0	0	62	123
4.			**Балансова стойност**	31 224	38 907	39 534	38 961	77 930	76 165	74 400	34 893	35 681	42 169	41 071	66 232	64 542
1	911102	0%	Земя публична собственост	12	12	12	12	12	12	12	0	0	0	0	0	0
2	911202	3%	Производствени сгради	121	114	107	100	11 587	11 224	10 862	130	123	116	109	370	354
3	911301	10%	Машини	0	0	0	0	0	0	0	0	0	0	0	0	0
4	911302	10%	Апаратура	0	0	0	0	0	0	0	0	0	0	0	0	0
5	911304	10%	Ел. оборудване	3	1	1	1	1	1	0	0	0	0	0	0	0
6	91130501	10%	Измервателни уреди	0	0	0	0	256	228	199	0	0	0	0	0	0
7	91130502	10%	Арматури (спирателни кранове, хидранти, редуцир вентили, въздушници, др.)	8	8	8	8	8	8	8	0	0	0	0	0	0
8	91130503	10%	Оборудване за СКАДА	0	0	0	0	861	766	670	0	0	0	0	0	0
9	911306	10%	Друго специализирано оборудване	0	0	0	0	0	0	0	0	0	0	0	0	0
10	91140101	10%	Трафопост (трансформатор)	1	0	0	0	0	0	0	0	0	0	0	0	0
11	91140102	4%	Електропровод	12	11	10	9	8	7	6	0	0	0	0	0	0
12	91140201	2%	Язовири	77	73	68	64	59	55	50	0	0	0	0	0	0
13	91140202	2%	Водоеми и водохващания	265	256	247	239	230	221	213	1	1	1	1	1	1
14	91140203	2%	Кладенци	11	11	11	11	10	10	10	0	0	0	0	0	0
15	91140204	2%	Сондажни и шахтови кладенци	106	104	101	99	96	93	91	0	0	0	0	0	0
16	91140205	2%	Водопроводи, вкл СВО	30 433	38 157	38 820	38 283	60 528	59 529	58 530	0	0	0	0	0	0
17	91140206	2%	Канализация, вкл. СКО	0	0	0	0	0	0	0	34 732	35 529	42 025	40 936	65 591	63 980
18	91140207	4%	Съоръжения в пречиствателни, помпени, хлораторни станции и резервоари	151	142	132	123	3 887	3 720	3 554	0	0	0	0	0	0
19	91140208	4%	Други ВиК съоръжения	0	0	0	0	0	0	0	0	0	0	0	0	0
20	911403	4%	Други съоръжения	22	19	16	14	12	9	7	29	27	25	24	22	20
21	9115	20%	Права върху интелектуална собственост (ГИС, Хидравлични модели, др.)	0	0	0	0	374	281	187	0	0	0	0	247	185
			ОБЩО начална стойност:	50 394	60 228	65 667	69 656	115 334	119 351	123 550	52 071	54 059	63 366	64 787	93 110	93 666
			ОБЩО годишна амортизация:	601	850	1 008	1 171	2 549	2 734	2 934	1 063	1 111	1 287	1 320	1 942	1 972
			ОБЩО натрупана амортизация:	7 800	8 650	9 658	10 829	13 378	16 113	19 047	15 188	16 299	17 586	18 906	20 848	22 820
			ОБЩО балансова стойност:	42 594	51 578	56 009	58 827	101 955	103 238	104 503	36 884	37 760	45 780	45 882	72 262	70 846
			Приходна балансова стойност	0	0	0	0	0	0	0	0	0	0	0	0	0

Дата: 14.04.2026 г.

Указания за попълване на справката

1. Справката е результативна.

	Пречистване на отпадъчни води							Доставяне на вода с нормативно качество							Доставяне на вода на друг ВиК оператор						
2031 г.	2025 г.	2026 г.	2027 г.	2028 г.	2029 г.	2030 г.	2031 г.	2025 г.	2026 г.	2027 г.	2028 г.	2029 г.	2030 г.	2031 г.	2025 г.	2026 г.	2027 г.	2028 г.	2029 г.	2030 г.	2031 г.
0	476	476	476	476	476	476	476	0	0	0	0	0	0	0	0	0	0	0	0	0	0
0	0	0	0	0	0	0	0	0	0	0	0	0	0	0	0	0	0	0	0	0	0
2	0	0	0	0	0	0	0	0	0	0	0	0	0	0	0	0	0	0	0	0	0
0	0	0	0	0	0	0	0	0	0	0	0	0	0	0	0	0	0	0	0	0	0
0	0	0	0	0	0	0	0	0	0	0	0	0	0	0	0	0	0	0	0	0	0
0	0	0	0	0	0	0	0	0	0	0	0	0	0	0	0	0	0	0	0	0	0
83 383	0	0	0	0	0	0	0	0	0	0	0	0	0	0	8	8	8	8	1 106	1 106	1 106
0	8 229	8 229	10 274	10 274	10 274	10 274	10 274	0	0	0	0	0	0	0	0	0	0	0	0	0	0
0	0	0	0	0	0	0	0	0	0	0	0	0	0	0	0	0	0	0	0	0	0
42	1 425	1 425	1 425	1 425	1 425	1 425	1 425	0	0	0	0	0	0	0	0	0	0	0	0	0	0
308	0	0	0	0	0	0	0	0	0	0	0	0	0	0	0	0	0	0	0	0	0
1 689	1 066	1 066	849	849	1 612	1 612	1 612	0	0	0	0	0	0	0	0	0	0	0	22	22	22
0	0	0	0	0	0	0	0	0	0	0	0	0	0	0	0	0	0	0	0	0	0
15	365	365	365	365	1 128	1 128	1 128	0	0	0	0	0	0	0	0	0	0	0	0	0	0
0	0	0	0	0	0	0	0	0	0	0	0	0	0	0	0	0	0	0	0	0	0
0	0	0	0	0	0	0	0	0	0	0	0	0	0	0	0	0	0	0	0	0	0
0	49	49	0	0	0	0	0	0	0	0	0	0	0	0	0	0	0	0	0	0	0
0	4	4	0	0	0	0	0	0	0	0	0	0	0	0	0	0	0	0	0	0	0
0	0	0	0	0	0	0	0	0	0	0	0	0	0	0	0	0	0	0	0	0	0
0	4	4	0	0	0	0	0	0	0	0	0	0	0	0	0	0	0	0	0	0	0
0	234	234	0	0	0	0	0	0	0	0	0	0	0	0	0	0	0	0	0	0	0
0	7	7	0	0	0	0	0	0	0	0	0	0	0	0	0	0	0	0	0	0	0
0	19	19	19	19	19	19	19	0	0	0	0	0	0	0	0	0	0	0	0	0	0
0	0	0	0	0	0	0	0	0	0	0	0	0	0	0	0	0	0	0	0	0	0
0	0	0	0	0	0	0	0	0	0	0	0	0	0	0	0	0	0	0	0	0	0
0	0	0	0	0	0	0	0	0	0	0	0	0	0	0	0	0	0	0	0	0	0
0	0	0	0	0	0	0	0	0	0	0	0	0	0	0	0	0	0	0	0	0	0
0	0	0	0	0	0	0	0	0	0	0	0	0	0	0	0	0	0	0	0	0	0
1 611	0	0	0	0	0	0	0	0	0	0	0	0	0	0	0	0	0	0	22	22	22
0	326	326	408	408	408	407	407	0	0	0	0	0	0	0	0	0	0	0	0	0	0
0	0	0	0	0	0	0	0	0	0	0	0	0	0	0	0	0	0	0	0	0	0
2	57	57	57	57	57	57	57	0	0	0	0	0	0	0	0	0	0	0	0	0	0
62	0	0	0	0	0	0	0	0	0	0	0	0	0	0	0	0	0	0	0	0	0
21 577	12 668	13 734	14 583	15 432	17 044	18 656	20 267	0	0	0	0	0	0	0	9	9	9	9	31	53	75
0	0	0	0	0	0	0	0	0	0	0	0	0	0	0	0	0	0	0	0	0	0
166	6 047	6 412	6 777	7 142	8 270	9 398	10 527	0	0	0	0	0	0	0	2	2	2	2	2	2	2
0	0	0	0	0	0	0	0	0	0	0	0	0	0	0	0	0	0	0	0	0	0
0	0	0	0	0	0	0	0	0	0	0	0	0	0	0	0	0	0	0	0	0	0
27	445	494	494	494	494	494	494	0	0	0	0	0	0	0	0	0	0	0	0	0	0
0	36	40	40	40	40	40	40	0	0	0	0	0	0	0	0	0	0	0	0	0	0
0	1	1	1	1	1	1	1	0	0	0	0	0	0	0	0	0	0	0	0	0	0
161	39	43	43	43	43	43	43	0	0	0	0	0	0	0	0	0	0	0	0	0	0
0	2 031	2 265	2 265	2 265	2 265	2 265	2 265	0	0	0	0	0	0	0	0	0	0	0	0	0	0
0	57	64	63	63	63	63	63	0	0	0	0	0	0	0	0	0	0	0	0	0	0
0	165	184	203	222	241	260	279	0	0	0	0	0	0	0	0	0	0	0	0	0	0
0	0	0	0	0	0	0	0	0	0	0	0	0	0	0	0	0	0	0	0	0	0
0	0	0	0	0	0	0	0	0	0	0	0	0	0	0	0	0	0	0	0	0	0
0	0	0	0	0	0	0	0	0	0	0	0	0	0	0	0	0	0	0	0	0	0
0	0	0	0	0	0	0	0	0	0	0	0	0	0	0	0	0	0	0	0	0	0
0	0	0	0	0	0	0	0	0	0	0	0	0	0	0	0	0	0	0	0	0	0
21 013	0	0	0	0	0	0	0	0	0	0	0	0	0	0	8	8	8	8	30	52	74
0	3 310	3 636	4 044	4 452	4 860	5 267	5 675	0	0	0	0	0	0	0	0	0	0	0	0	0	0
0	0	0	0	0	0	0	0	0	0	0	0	0	0	0	0	0	0	0	0	0	0
24	538	595	652	709	766	823	880	0	0	0	0	0	0	0	0	0	0	0	0	0	0
185	0	0	0	0	0	0	0	0	0	0	0	0	0	0	0	0	0	0	0	0	0
62 853	12 649	11 583	12 779	11 930	35 752	34 141	32 529	0	0	0	0	0	0	0	0	0	0	0	1 076	1 054	1 032
0	0	0	0	0	0	0	0	0	0	0	0	0	0	0	0	0	0	0	0	0	0
339	6 133	5 768	5 403	5 038	29 344	28 216	27 088	0	0	0	0	0	0	0	0	0	0	0	0	0	0
0	0	0	0	0	0	0	0	0	0	0	0	0	0	0	0	0	0	0	0	0	0
0	0	0	0	0	0	0	0	0	0	0	0	0	0	0	0	0	0	0	0	0	0
0	66	16	16	16	16	16	16	0	0	0	0	0	0	0	0	0	0	0	0	0	0
0	6	2	2	2	2	2	2	0	0	0	0	0	0	0	0	0	0	0	0	0	0
0	0	0	0	0	0	0	0	0	0	0	0	0	0	0	0	0	0	0	0	0	0
0	6	1	1	1	1	1	1	0	0	0	0	0	0	0	0	0	0	0	0	0	0
0	312	78	78	78	78	78	78	0	0	0	0	0	0	0	0	0	0	0	0	0	0
0	8	2	2	2	2	2	2	0	0	0	0	0	0	0	0	0	0	0	0	0	0
0	312	292	273	254	235	216	197	0	0	0	0	0	0	0	0	0	0	0	0	0	0
0	0	0	0	0	0	0	0	0	0	0	0	0	0	0	0	0	0	0	0	0	0
1	0	0	0	0	0	0	0	0	0	0	0	0	0	0	0	0	0	0	0	0	0
0	0	0	0	0	0	0	0	0	0	0	0	0	0	0	0	0	0	0	0	0	0
0	0	0	0	0	0	0	0	0	0	0	0	0	0	0	0	0	0	0	0	0	0
0	0	0	0	0	0	0	0	0	0	0	0	0	0	0	0	0	0	0	0	0	0
62 369	0	0	0	0	0	0	0	0	0	0	0	0	0	0	0	0	0	0	1 076	1 054	1 032
0	4 919	4 593	6 230	5 823	5 415	5 007	4 600	0	0	0	0	0	0	0	0	0	0	0	0	0	0
0	0	0	0	0	0	0	0	0	0	0	0	0	0	0	0	0	0	0	0	0	0
18	887	830	773	716	659	602	545	0	0	0	0	0	0	0	0	0	0	0	0	0	0
123	0	0	0	0	0	0	0	0	0	0	0	0	0	0	0	0	0	0	0	0	0
94 270	28 747	29 166	33 036	34 568	61 538	62 092	62 690	0	0	0	0	0	0	0	53	61	125	175	1 324	1 336	1 348
1 987	1 189	1 222	1 064	1 136	1 963	2 015	2 036	0	0	0	0	0	0	0	2	2	3	5	29	30	31
24 807	14 282	15 504	16 568	17 704	19 667	21 682	23 718	0	0	0	0	0	0	0	50	51	54	59	87	117	148
69 463	14 465	13 662	16 468	16 864	41 871	40 410	38 972	0	0	0	0	0	0	0	4	10	70	116	1 237	1 219	1 200
0	0	0	0	0	0	0	0	0	0	0	0	0	0	0	0	0	0	0	0	0	0

Фиксиран курс на лева към 1 евро	1.95583 лв.

Приложение № 3

Справка № 11.1.

Амортизация на новопридобити активи

на "Водоснабдяване и канализация Йовковци" ООД , гр. Велико Търново
ЕИК по БУЛСТАТ: 104055066

	% инвестиции, които се заприхождават като активи	1
	период на амортизация в годината на заприхождаване	2

№	Счетоводна сметка	Год. аморт. норма	Описание	Доставяне на вода на потребителите 2025 г.	2026 г.	2027 г.	2028 г.	2029 г.	2030 г.	2031 г.	Отвеждане на отпадъчни води 2025 г.	2026 г.	2027 г.	2028 г.	2029 г.	2030 г.	2031 г.
1.			**Отчетна стойност**	6 013	2 870	7 628	7 083	8 964	7 042	7 298	910	238	2 699	2 062	2 177	273	266
1	201	0%	**Земя**	0	0	0	0	0	0	0	0	0	0	0	0	0	0
	20101	0%	Собствена земя	0	0	0	0	0	0	0	0	0	0	0	0	0	0
	20102	0%	Земя публична собственост	0	0	0	0	0	0	0	0	0	0	0	0	0	0
2	202	3%	**Сгради и конструкции**	0	10	15	15	15	15	15	0	0	0	0	0	0	0
	20201	3%	Административни и обслужващи сгради	0	0	0	0	0	0	0	0	0	0	0	0	0	0
	20202	3%	Производствени сгради	0	10	15	15	15	15	15	0	0	0	0	0	0	0
3	203		**Машини, апаратура и специализирано оборудване**	858	710	704	679	872	780	813	423	63	14	11	15	12	15
	20301	10%	Машини	2	0	0	0	0	0	0	0	0	0	0	0	0	0
	20302	10%	Апаратура	0	30	10	10	20	20	20	0	0	0	0	0	0	0
	20303	10%	Строителна и специализирана механизация	0	150	130	125	147	170	110	0	55	0	0	0	0	0
	20304	10%	Ел. оборудване	262	250	195	195	250	200	205	0	0	0	0	0	0	0
	2030401	10%	*Помпи (вкл. хидрофори)*	262	250	195	195	250	200	205	0	0	0	0	0	0	0
	2030402	10%	*Ел. табла*	0	0	0	0	0	0	0	0	0	0	0	0	0	0
	20305		ВиК оборудване	513	270	334	325	425	348	378	423	0	0	0	0	0	0
	2030501	10%	*Измервателни уреди*	297	110	57	48	58	36	38	423	0	0	0	0	0	0
	2030502	10%	*Арматури (спирателни кранове, хидранти, редуцир. вентили, въздушници, др.)*	201	110	150	170	250	280	300	0	0	0	0	0	0	0
	2030503	10%	*Оборудване за СКАДА*	15	50	129	107	117	50	40	0	0	0	0	0	0	0
	20306	10%	Друго специализирано оборудване	80	10	33	24	30	22	30	0	8	14	11	15	12	15
4	204		**Съоръжения**	4 941	2 090	4 870	6 359	7 967	6 187	6 410	118	155	2 585	1 971	2 007	141	141
	20401		Ел. съоръжения	0	0	0	0	0	0	0	0	0	0	0	0	0	0
	2040101	10%	*Трафопости*	0	0	0	0	0	0	0	0	0	0	0	0	0	0
	2040102	4%	*Електропровод*	0	0	0	0	0	0	0	0	0	0	0	0	0	0
	20402		ВиК съоръжения	4 941	2 090	4 870	6 359	7 967	6 187	6 410	118	155	2 585	1 971	2 007	141	141
	2040201	2%	*Язовири*	0	30	10	10	30	30	30	0	0	0	0	0	0	0
	2040202	2%	*Водоеми и водохващания*	0	0	0	0	0	0	0	0	0	0	0	0	0	0
	2040203	2%	*Каптажи*	0	0	0	0	0	0	0	0	0	0	0	0	0	0
	2040204	2%	*Сондажни и шахтови кладенци*	0	20	40	40	40	40	40	0	0	0	0	0	0	0
	2040205	2%	*Водопроводи, вкл СВО*	4 941	1 950	5 298	5 156	6 742	6 065	6 285	0	0	0	0	0	0	0
	2040206	2%	*Канализация, вкл. СКО*	0	0	0	0	0	0	0	118	155	2 559	1 952	1 983	136	136
	2040207	4%	*Съоръжения в пречиствателни, помпени, хлораторни станции и резервоари*	0	90	1 522	1 153	1 155	52	55	0	0	26	19	24	5	5
	2040208	4%	*Други ВиК съоръжения*	0	0	0	0	0	0	0	0	0	0	0	0	0	0
	20403	4%	Други съоръжения- собствени активи	0	0	0	0	0	0	0	0	0	0	0	0	0	0
	20403-	4%	Други съоръжения - публични активи, изградени със собствени средства	0	0	0	0	0	0	0	0	0	0	0	0	0	0
5	205		**Транспортни средства**	139	30	0	0	50	0	0	252	0	100	80	135	100	90
	20501	8%	Тежкотоварни	53	0	0	0	0	0	0	95	0	0	0	0	0	0
	20502	10%	Лекотоварни	0	0	0	0	0	0	0	0	0	0	0	0	0	0
	20503	10%	Автомобили	86	30	0	0	50	0	0	156	0	100	80	135	100	90
	20504	10%	Други транспортни средства	0	0	0	0	0	0	0	0	0	0	0	0	0	0
6	206	10%	**Стопански инвентар и офис оборудване**	48	0	0	0	0	0	0	73	0	0	0	0	0	0
	20601	10%	Стопански инвентар	47	0	0	0	0	0	0	72	0	0	0	0	0	0
	20602	10%	Офис оборудване	0	0	0	0	0	0	0	0	0	0	0	0	0	0
	20603	50%	Мобилни телефони	1	0	0	0	0	0	0	1	0	0	0	0	0	0
7	208	20%	**Компютърна техника**	4	0	0	0	0	0	0	4	0	0	0	0	0	0
8	209	10%	**Други ДМА**	0	0	0	0	0	0	0	0	0	0	0	0	0	0
9	212	20%	**Програмни продукти**	23	0	0	0	0	0	0	41	0	0	0	0	0	0
10	213	20%	**Продукти от развойна дейност**	0	0	0	0	0	0	0	0	0	0	0	0	0	0
11	215	20%	**Права върху интелектуална собственост (ГИС, Хидравлични модели, др.)**	0	30	40	30	60	60	60	0	20	0	0	20	20	20
12	219	10%	**Други ДНМА**	0	0	0	0	0	0	0	0	0	0	0	0	0	0
2.			**Годишни амортизационни квоти**	104	62	247	483	730	900	1 209	42	7	45	101	156	195	212
1	201	0%	**Земя**	0	0	0	0	0	0	0	0	0	0	0	0	0	0
	20101	0%	Собствена земя	0	0	0	0	0	0	0	0	0	0	0	0	0	0
	20102	0%	Земя публична собственост	0	0	0	0	0	0	0	0	0	0	0	0	0	0
2	202	3%	**Сгради и конструкции**	0	0	1	1	1	2	2	0	0	0	0	0	0	0
	20201	3%	Административни и обслужващи сгради	0	0	0	0	0	0	0	0	0	0	0	0	0	0
	20202	3%	Производствени сгради	0	0	1	1	1	2	2	0	0	0	0	0	0	0
3	203		**Машини, апаратура и специализирано оборудване**	43	36	106	175	253	335	415	21	3	7	8	10	11	12
	20301	10%	Машини	0	0	0	0	0	0	0	0	0	0	0	0	0	0
	20302	10%	Апаратура	0	2	4	5	6	8	10	0	0	0	0	0	0	0
	20303	10%	Строителна и специализирана механизация	0	6	22	34	48	64	81	0	3	6	6	6	6	6
	20304	10%	Ел. оборудване	13	13	35	54	77	99	119	0	0	0	0	0	0	0
	2030401	10%	*Помпи (вкл. хидрофори)*	13	13	35	54	77	99	119	0	0	0	0	0	0	0
	2030402	10%	*Ел. табла*	0	0	0	0	0	0	0	0	0	0	0	0	0	0
	20305		ВиК оборудване	26	14	44	77	114	154	191	21	0	0	0	0	0	0
	2030501	10%	*Измервателни уреди*	15	6	14	19	24	29	33	21	0	0	0	0	0	0
	2030502	10%	*Арматури (спирателни кранове, хидранти, редуцир. вентили, въздушници, др.)*	10	6	19	35	56	82	111	0	0	0	0	0	0	0
	2030503	10%	*Оборудване за СКАДА*	1	1	11	23	34	43	47	0	0	0	0	0	0	0
	20306	10%	Друго специализирано оборудване	4	1	3	6	5	11	13	0	0	1	3	4	5	7
4	204		**Съоръжения**	49	22	128	287	453	607	734	1	2	29	75	115	137	140
	20401		Ел. съоръжения	0	0	0	0	0	0	0	0	0	0	0	0	0	0
	2040101	10%	*Трафопости*	0	0	0	0	0	0	0	0	0	0	0	0	0	0
	2040102	4%	*Електропровод*	0	0	0	0	0	0	0	0	0	0	0	0	0	0
	20402		ВиК съоръжения	49	22	128	287	453	607	734	1	2	29	75	115	137	140
	2040201	2%	*Язовири*	0	0	1	1	1	2	3	0	0	0	0	0	0	0
	2040202	2%	*Водоеми и водохващания*	0	0	0	0	0	0	0	0	0	0	0	0	0	0
	2040203	2%	*Каптажи*	0	0	0	0	0	0	0	0	0	0	0	0	0	0
	2040204	2%	*Сондажни и шахтови кладенци*	0	0	1	2	2	3	4	0	0	0	0	0	0	0
	2040205	2%	*Водопроводи, вкл СВО*	49	20	92	197	315	444	567	0	0	0	0	0	0	0
	2040206	2%	*Канализация, вкл. СКО*	0	0	0	0	0	0	0	1	2	29	74	113	134	137
	2040207	4%	*Съоръжения в пречиствателни, помпени, хлораторни станции и резервоари*	0	2	34	88	134	158	160	0	0	1	1	2	3	3
	2040208	4%	*Други ВиК съоръжения*	0	0	0	0	0	0	0	0	0	0	0	0	0	0
	20403	4%	Други съоръжения- собствени активи	0	0	0	0	0	0	0	0	0	0	0	0	0	0
	20403-	4%	Други съоръжения - публични активи, изградени със собствени средства	0	0	0	0	0	0	0	0	0	0	0	0	0	0
5	205		**Транспортни средства**	6	2	3	3	6	8	8	12	0	5	14	25	37	46
	20501	5%	Тежкотоварни	2	0	0	0	0	0	0	4	0	0	0	0	0	0
	20502	10%	Лекотоварни	0	0	0	0	0	0	0	0	0	0	0	0	0	0
	20503	10%	Автомобили	4	2	3	3	6	8	8	8	0	5	14	25	37	46
	20504	10%	Други транспортни средства	0	0	0	0	0	0	0	0	0	0	0	0	0	0
6	206	10%	**Стопански инвентар и офис оборудване**	2	0	0	0	0	0	0	4	0	0	0	0	0	0
	20601	10%	Стопански инвентар	2	0	0	0	0	0	0	4	0	0	0	0	0	0
	20602	10%	Офис оборудване	0	0	0	0	0	0	0	0	0	0	0	0	0	0
	20603	50%	Мобилни телефони	0	0	0	0	0	0	0	0	0	0	0	0	0	0
7	208	20%	**Компютърна техника**	0	0	0	0	0	0	0	0	0	0	0	0	0	0
8	209	10%	**Други ДМА**	0	0	0	0	0	0	0	0	0	0	0	0	0	0
9	212	20%	**Програмни продукти**	2	0	0	0	0	0	0	4	0	0	0	0	0	0
10	213	20%	**Продукти от развойна дейност**	0	0	0	0	0	0	0	0	0	0	0	0	0	0
11	215	20%	**Права върху интелектуална собственост (ГИС, Хидравлични модели, др.)**	0	3	10	17	26	38	50	0	2	4	4	6	10	14
12	219	10%	**Други ДНМА**	0	0	0	0	0	0	0	0	0	0	0	0	0	0

Счетоводна сметка	Пречистване на отпадъчни води 2025 г.	2026 г.	2027 г.	2028 г.	2029 г.	2030 г.	2031 г.	Доставяне на вода с непитейни качества 2025 г.	2026 г.	2027 г.	2028 г.	2029 г.	2030 г.	2031 г.	Доставяне на вода на друг ВиК оператор 2025 г.	2026 г.	2027 г.	2028 г.	2029 г.	2030 г.	2031 г.	Общо за регулирани дейности 2025 г.	2026 г.	2027 г.	2028 г.	2029 г.	2030 г.	2031 г.
1. Отчетна стойност	832	566	2 905	2 278	2 304	267	255	0	0	0	0	0	0	0	9	15	124	99	100	23	23	0	764	1 991	2 154	2 100	2 445	2 745
201	0	0	0	0	0	0	0	0	0	0	0	0	0	0	0	0	0	0	0	0	0	0	0	0	0	0	0	0
20101	0	0	0	0	0	0	0	0	0	0	0	0	0	0	0	0	0	0	0	0	0	0	0	0	0	0	0	0
20102	0	0	0	0	0	0	0	0	0	0	0	0	0	0	0	0	0	0	0	0	0	0	0	0	0	0	0	0
202	0	0	0	0	0	0	0	0	0	0	0	0	0	0	0	0	0	0	0	0	0	0	20	20	30	0	0	20
20201	0	0	0	0	0	0	0	0	0	0	0	0	0	0	0	0	0	0	0	0	0	0	20	20	30	0	0	20
20202	0	0	0	0	0	0	0	0	0	0	0	0	0	0	0	0	0	0	0	0	0	0	0	0	0	0	0	0
203	415	256	183	149	205	167	155	0	0	0	0	0	0	0	2	7	9	9	9	9	9	0	549	1 549	1 660	1 796	1 945	2 165
20301	0	0	0	0	0	0	0	0	0	0	0	0	0	0	0	0	0	0	0	0	0	0	0	0	0	0	0	0
20302	0	45	45	45	45	45	45	0	0	0	0	0	0	0	0	2	1	1	1	1	1	0	0	0	0	0	0	0
20303	0	0	50	20	65	30	20	0	0	0	0	0	0	0	0	0	0	0	0	0	0	0	0	0	0	0	0	0
20304	0	0	0	0	0	0	0	0	0	0	0	0	0	0	1	0	2	2	2	2	2	0	0	0	0	0	0	0
2030401	0	0	0	0	0	0	0	0	0	0	0	0	0	0	1	0	2	2	2	2	2	0	0	0	0	0	0	0
2030402	0	0	0	0	0	0	0	0	0	0	0	0	0	0	0	0	0	0	0	0	0	0	0	0	0	0	0	0
20305	394	200	80	80	80	80	80	0	0	0	0	0	0	0	0	5	6	6	6	6	6	0	540	1 541	1 650	1 787	1 930	2 156
2030501	369	0	0	0	0	0	0	0	0	0	0	0	0	0	0	0	0	0	0	0	0	0	540	1 541	1 650	1 787	1 930	2 156
2030502	25	0	0	0	0	0	0	0	0	0	0	0	0	0	0	5	6	6	6	6	6	0	0	0	0	0	0	0
2030503	0	200	80	80	80	80	80	0	0	0	0	0	0	0	0	0	0	0	0	0	0	0	0	0	0	0	0	0
20306	21	11	5	4	15	12	10	0	0	0	0	0	0	0	1	0	0	0	0	0	0	0	9	8	10	9	15	9
204	0	310	2 722	2 129	2 099	100	100	0	0	0	0	0	0	0	3	8	115	90	91	14	14	0	0	0	0	0	0	0
20401	0	0	0	0	0	0	0	0	0	0	0	0	0	0	0	0	0	0	0	0	0	0	0	0	0	0	0	0
2040101	0	0	0	0	0	0	0	0	0	0	0	0	0	0	0	0	0	0	0	0	0	0	0	0	0	0	0	0
2040102	0	0	0	0	0	0	0	0	0	0	0	0	0	0	0	0	0	0	0	0	0	0	0	0	0	0	0	0
20402	0	310	2 722	2 129	2 099	100	100	0	0	0	0	0	0	0	3	8	115	90	91	14	14	0	0	0	0	0	0	0
2040201	0	0	0	0	0	0	0	0	0	0	0	0	0	0	0	3	2	2	3	3	3	0	0	0	0	0	0	0
2040202	0	0	0	0	0	0	0	0	0	0	0	0	0	0	0	0	0	0	0	0	0	0	0	0	0	0	0	0
2040203	0	0	0	0	0	0	0	0	0	0	0	0	0	0	0	0	0	0	0	0	0	0	0	0	0	0	0	0
2040204	0	0	0	0	0	0	0	0	0	0	0	0	0	0	0	0	0	0	0	0	0	0	0	0	0	0	0	0
2040205	0	0	0	0	0	0	0	0	0	0	0	0	0	0	3	0	10	10	10	10	10	0	0	0	0	0	0	0
2040206	0	0	0	0	0	0	0	0	0	0	0	0	0	0	0	0	0	0	0	0	0	0	0	0	0	0	0	0
2040207	0	310	2 722	2 129	2 099	100	100	0	0	0	0	0	0	0	0	5	103	78	78	1	1	0	0	0	0	0	0	0
2040208	0	0	0	0	0	0	0	0	0	0	0	0	0	0	0	0	0	0	0	0	0	0	0	0	0	0	0	0
20403	0	0	0	0	0	0	0	0	0	0	0	0	0	0	0	0	0	0	0	0	0	0	0	0	0	0	0	0
20403-	0	0	0	0	0	0	0	0	0	0	0	0	0	0	0	0	0	0	0	0	0	0	0	0	0	0	0	0
205	290	0	0	0	0	0	0	0	0	0	0	0	0	0	2	0	0	0	0	0	0	0	0	100	100	0	100	180
20501	110	0	0	0	0	0	0	0	0	0	0	0	0	0	0	0	0	0	0	0	0	0	0	100	100	0	100	110
20502	0	0	0	0	0	0	0	0	0	0	0	0	0	0	0	0	0	0	0	0	0	0	0	0	0	0	0	0
20503	180	0	0	0	0	0	0	0	0	0	0	0	0	0	2	0	0	0	0	0	0	0	0	0	0	0	0	0
20504	0	0	0	0	0	0	0	0	0	0	0	0	0	0	0	0	0	0	0	0	0	0	0	0	0	0	0	0
206	76	0	0	0	0	0	0	0	0	0	0	0	0	0	2	0	0	0	0	0	0	0	25	230	230	230	240	240
20601	75	0	0	0	0	0	0	0	0	0	0	0	0	0	2	0	0	0	0	0	0	0	25	230	230	230	240	240
20602	0	0	0	0	0	0	0	0	0	0	0	0	0	0	0	0	0	0	0	0	0	0	0	0	0	0	0	0
20603	1	0	0	0	0	0	0	0	0	0	0	0	0	0	0	0	0	0	0	0	0	0	0	0	0	0	0	0
208	4	0	0	0	0	0	0	0	0	0	0	0	0	0	0	0	0	0	0	0	0	0	50	20	80	20	60	20
209	0	0	0	0	0	0	0	0	0	0	0	0	0	0	0	0	0	0	0	0	0	0	0	0	0	0	0	0
212	48	0	0	0	0	0	0	0	0	0	0	0	0	0	0	0	0	0	0	0	0	0	0	0	0	0	0	0
213	0	0	0	0	0	0	0	0	0	0	0	0	0	0	0	0	0	0	0	0	0	0	0	0	0	0	0	0
215	0	0	0	0	0	0	0	0	0	0	0	0	0	0	0	0	0	0	0	0	0	0	120	72	54	54	100	120
219	0	0	0	0	0	0	0	0	0	0	0	0	0	0	0	0	0	0	0	0	0	0	0	0	0	0	0	0
2. Годишни амортизационни квоти	43	19	102	215	317	380	400	0	0	0	0	0	0	0	0	0	4	8	13	15	17	0	46	194	409	630	868	1 139
201	0	0	0	0	0	0	0	0	0	0	0	0	0	0	0	0	0	0	0	0	0	0	0	0	0	0	0	0
20101	0	0	0	0	0	0	0	0	0	0	0	0	0	0	0	0	0	0	0	0	0	0	0	0	0	0	0	0
20102	0	0	0	0	0	0	0	0	0	0	0	0	0	0	0	0	0	0	0	0	0	0	0	0	0	0	0	0
202	0	0	0	0	0	0	0	0	0	0	0	0	0	0	0	0	0	0	0	0	0	0	0	1	2	2	2	2
20201	0	0	0	0	0	0	0	0	0	0	0	0	0	0	0	0	0	0	0	0	0	0	0	1	2	2	2	2
20202	0	0	0	0	0	0	0	0	0	0	0	0	0	0	0	0	0	0	0	0	0	0	0	0	0	0	0	0
203	21	13	35	51	69	88	104	0	0	0	0	0	0	0	0	0	1	2	3	4	5	0	27	132	203	466	653	858
20301	0	0	0	0	0	0	0	0	0	0	0	0	0	0	0	0	0	0	0	0	0	0	0	0	0	0	0	0
20302	0	2	7	11	16	20	25	0	0	0	0	0	0	0	0	0	0	0	0	1	1	0	0	0	0	0	0	0
20303	0	0	3	8	10	15	18	0	0	0	0	0	0	0	0	0	0	0	0	0	0	0	0	0	0	0	0	0
20304	0	0	0	0	0	0	0	0	0	0	0	0	0	0	0	0	0	0	1	1	1	0	0	0	0	0	0	0
2030401	0	0	0	0	0	0	0	0	0	0	0	0	0	0	0	0	0	0	1	1	1	0	0	0	0	0	0	0
2030402	0	0	0	0	0	0	0	0	0	0	0	0	0	0	0	0	0	0	0	0	0	0	0	0	0	0	0	0
20305	20	10	24	32	40	48	56	0	0	0	0	0	0	0	0	0	1	1	2	3	3	0	27	131	291	462	648	853
2030501	18	0	0	0	0	0	0	0	0	0	0	0	0	0	0	0	0	0	0	0	0	0	27	131	291	462	648	853
2030502	1	0	0	0	0	0	0	0	0	0	0	0	0	0	0	0	1	1	2	3	3	0	0	0	0	0	0	0
2030503	0	10	24	32	40	48	56	0	0	0	0	0	0	0	0	0	0	0	0	0	0	0	0	0	0	0	0	0
20306	1	1	2	2	3	4	6	0	0	0	0	0	0	0	0	0	0	0	0	0	0	0	0	1	2	3	4	6
204	0	6	67	164	248	292	296	0	0	0	0	0	0	0	0	0	2	6	10	12	12	0	0	0	0	0	0	0
20401	0	0	0	0	0	0	0	0	0	0	0	0	0	0	0	0	0	0	0	0	0	0	0	0	0	0	0	0
2040101	0	0	0	0	0	0	0	0	0	0	0	0	0	0	0	0	0	0	0	0	0	0	0	0	0	0	0	0
2040102	0	0	0	0	0	0	0	0	0	0	0	0	0	0	0	0	0	0	0	0	0	0	0	0	0	0	0	0
20402	0	6	67	164	248	292	296	0	0	0	0	0	0	0	0	0	2	6	10	12	12	0	0	0	0	0	0	0
2040201	0	0	0	0	0	0	0	0	0	0	0	0	0	0	0	0	0	0	0	0	0	0	0	0	0	0	0	0
2040202	0	0	0	0	0	0	0	0	0	0	0	0	0	0	0	0	0	0	0	0	0	0	0	0	0	0	0	0
2040203	0	0	0	0	0	0	0	0	0	0	0	0	0	0	0	0	0	0	0	0	0	0	0	0	0	0	0	0
2040204	0	0	0	0	0	0	0	0	0	0	0	0	0	0	0	0	0	0	0	0	0	0	0	0	0	0	0	0
2040205	0	0	0	0	0	0	0	0	0	0	0	0	0	0	0	0	0	0	1	1	1	0	0	0	0	0	0	0
2040206	0	0	0	0	0	0	0	0	0	0	0	0	0	0	0	0	0	0	0	0	0	0	0	0	0	0	0	0
2040207	0	6	67	164	248	292	296	0	0	0	0	0	0	0	0	0	2	6	9	11	11	0	0	0	0	0	0	0
2040208	0	0	0	0	0	0	0	0	0	0	0	0	0	0	0	0	0	0	0	0	0	0	0	0	0	0	0	0
20403	0	0	0	0	0	0	0	0	0	0	0	0	0	0	0	0	0	0	0	0	0	0	0	0	0	0	0	0
20403-	0	0	0	0	0	0	0	0	0	0	0	0	0	0	0	0	0	0	0	0	0	0	0	0	0	0	0	0
205	13	0	0	0	0	0	0	0	0	0	0	0	0	0	0	0	0	0	0	0	0	0	0	4	12	16	20	31
20501	4	0	0	0	0	0	0	0	0	0	0	0	0	0	0	0	0	0	0	0	0	0	0	4	12	16	20	21
20502	0	0	0	0	0	0	0	0	0	0	0	0	0	0	0	0	0	0	0	0	0	0	0	0	0	0	0	0
20503	9	0	0	0	0	0	0	0	0	0	0	0	0	0	0	0	0	0	0	0	0	0	0	0	0	0	0	0
20504	0	0	0	0	0	0	0	0	0	0	0	0	0	0	0	0	0	0	0	0	0	0	0	0	0	0	0	0
206	4	0	0	0	0	0	0	0	0	0	0	0	0	0	0	0	0	0	0	0	0	0	1	14	37	60	84	108
20601	4	0	0	0	0	0	0	0	0	0	0	0	0	0	0	0	0	0	0	0	0	0	1	14	37	60	84	108
20602	0	0	0	0	0	0	0	0	0	0	0	0	0	0	0	0	0	0	0	0	0	0	0	0	0	0	0	0
20603	0	0	0	0	0	0	0	0	0	0	0	0	0	0	0	0	0	0	0	0	0	0	0	0	0	0	0	0
208	0	0	0	0	0	0	0	0	0	0	0	0	0	0	0	0	0	0	0	0	0	0	5	12	22	32	40	48
209	0	0	0	0	0	0	0	0	0	0	0	0	0	0	0	0	0	0	0	0	0	0	0	0	0	0	0	0
212	5	0	0	0	0	0	0	0	0	0	0	0	0	0	0	0	0	0	0	0	0	0	0	0	0	0	0	0
213	0	0	0	0	0	0	0	0	0	0	0	0	0	0	0	0	0	0	0	0	0	0	0	0	0	0	0	0
215	0	0	0	0	0	0	0	0	0	0	0	0	0	0	0	0	0	0	0	0	0	0	12	31	44	55	70	92
219	0	0	0	0	0	0	0	0	0	0	0	0	0	0	0	0	0	0	0	0	0	0	0	0	0	0	0	0

% Водоснабдяване		1	1	1	1	1	1
% Отвеждане		0	0	0	0	0	0
% Пречистване		0	0	0	0	0	0
		1	1	1	1	1	1

Дата: 14.04.2026 г.

Указания за попълване на справката

1. Справката е разумтявана

	% инвестиции, които се заприхождават като активи:
	период на амортизация в годината на заприхождаване:

(хил. лева)

№	Счето-водна сметка	Год. аморт. норма	Описание	Доставяне на вода на потребителите							Отвеждане на отпадъчни води						
				2025 г.	2026 г.	2027 г.	2028 г.	2029 г.	2030 г.	2031 г.	2025 г.	2026 г.	2027 г.	2028 г.	2029 г.	2030 г.	2031 г.
1.			**Отчетна стойност**	3 074	1 467	3 900	3 622	4 593	3 601	3 731	465	122	1 360	1 056	1 113	140	136
1	201	0%	Земя	0	0	0	0	0	0	0	0	0	0	0	0	0	0
	20101	0%	Собствена земя	0	0	0	0	0	0	0	0	0	0	0	0	0	0
	20102	0%	Земя публична собственост	0	0	0	0	0	0	0	0	0	0	0	0	0	0
2	202	3%	Сгради и конструкции	0	5	8	8	8	8	8	0	0	0	0	0	0	0
	20201	3%	Административни и обслужващи сгради	0	0	0	0	0	0	0	0	0	0	0	0	0	0
	20202	3%	Производствени сгради	0	5	8	8	8	8	8	0	0	0	0	0	0	0
3	203		Машини, апаратура и специализирано оборудване	439	363	360	347	446	399	416	216	32	7	6	8	6	8
	20301	10%	Машини	1	0	0	0	0	0	0	0	0	0	0	0	0	0
	20302	10%	Апаратура	0	15	5	5	10	10	10	0	0	0	0	0	0	0
	20303	10%	Строителна и специализирана механизация	0	77	66	64	75	87	92	0	28	0	0	0	0	0
	20304	10%	Ел. оборудване	134	128	100	100	128	102	105	0	0	0	0	0	0	0
	2030401	10%	Помпи (вкл.хидрофори)	134	128	100	100	128	102	105	0	0	0	0	0	0	0
	2030402	10%	Ел. табла	0	0	0	0	0	0	0	0	0	0	0	0	0	0
	20305		ВиК оборудване	262	138	172	166	217	188	193	216	0	0	0	0	0	0
	2030501	10%	Измервателни уреди	152	56	29	25	30	19	19	216	0	0	0	0	0	0
	2030502	10%	Арматури (спирателни кранове, хидранти, редуцир вентили, въздушници, др.)	103	56	77	87	128	143	153	0	0	0	0	0	0	0
	2030503	10%	Оборудване за СКАДА	8	26	66	55	60	26	20	0	0	0	0	0	0	0
	20306	10%	Друго специализирано оборудване	41	5	17	12	15	11	15	0	4	7	6	8	6	8
4	204		Съоръжения	2 527	1 069	3 512	3 251	4 074	3 163	3 277	60	79	1 322	1 008	1 026	72	72
	20401		Ел. съоръжения	0	0	0	0	0	0	0	0	0	0	0	0	0	0
	2040101	10%	Трафопост	0	0	0	0	0	0	0	0	0	0	0	0	0	0
	2040102	4%	Електропровод	0	0	0	0	0	0	0	0	0	0	0	0	0	0
	20402		ВиК съоръжения	2 527	1 069	3 512	3 251	4 074	3 163	3 277	60	79	1 322	1 008	1 026	72	72
	2040201	2%	Язовири	0	15	5	5	15	15	15	0	0	0	0	0	0	0
	2040202	2%	Водоеми и водохващания	0	0	0	0	0	0	0	0	0	0	0	0	0	0
	2040203	2%	Каптажи	0	0	0	0	0	0	0	0	0	0	0	0	0	0
	2040204	2%	Сондажни и шахтови кладенци	0	10	20	20	20	20	20	0	0	0	0	0	0	0
	2040205	2%	Водопроводи, вкл.СВО	2 527	997	2 709	2 636	3 447	3 101	3 213	0	0	0	0	0	0	0
	2040206	2%	Канализация, вкл. СКО	0	0	0	0	0	0	0	60	79	1 309	998	1 014	70	70
	2040207	4%	Съоръжения в пречиствателни, помпени, хлораторни станции и резервоари	0	46	778	590	591	27	28	0	0	13	10	12	3	3
	2040208	4%	Други ВиК съоръжения	0	0	0	0	0	0	0	0	0	0	0	0	0	0
	20403	4%	Други съоръжения- собствени активи	0	0	0	0	0	0	0	0	0	0	0	0	0	0
	20403-	4%	Други съоръжения - публични активи, изградени със собствени средства	0	0	0	0	0	0	0	0	0	0	0	0	0	0
5	205		Транспортни средства	71	15	0	0	36	0	0	129	0	31	41	69	51	46
	20501	8%	Тежкотоварни	27	0	0	0	0	0	0	49	0	0	0	0	0	0
	20502	10%	Лекотоварни	0	0	0	0	0	0	0	0	0	0	0	0	0	0
	20503	10%	Автомобили	44	15	0	0	36	0	0	80	0	31	41	69	51	46
	20504	10%	Други транспортни средства	0	0	0	0	0	0	0	0	0	0	0	0	0	0
6	206	10%	Стопански инвентар и офис оборудване	24	0	0	0	0	0	0	37	0	0	0	0	0	0
	20601	10%	Стопански инвентар	24	0	0	0	0	0	0	37	0	0	0	0	0	0
	20602	10%	Офис оборудване	0	0	0	0	0	0	0	0	0	0	0	0	0	0
	20603	50%	Мобилни телефони	0	0	0	0	0	0	0	0	0	0	0	0	0	0
7	208	20%	Компютърна техника	2	0	0	0	0	0	0	2	0	0	0	0	0	0
8	209	10%	Други ДМА	0	0	0	0	0	0	0	0	0	0	0	0	0	0
9	212	20%	Програмни продукти	12	0	0	0	0	0	0	21	0	0	0	0	0	0
10	213	20%	Продукти от развойна дейност	0	0	0	0	0	0	0	0	0	0	0	0	0	0
11	215	20%	Права върху интелектуална собственост (ГИС, Хидравлични модели, др.)	0	15	20	15	31	31	31	0	10	0	0	10	10	10
12	219	10%	Други ДНМА	0	0	0	0	0	0	0	0	0	0	0	0	0	0
2.			**Годишна амортизационна квота**	53	72	126	247	378	506	618	22	3	23	52	80	99	109
1	201	0%	Земя	0	0	0	0	0	0	0	0	0	0	0	0	0	0
	20101	0%	Собствена земя	0	0	0	0	0	0	0	0	0	0	0	0	0	0
	20102	0%	Земя публична собственост	0	0	0	0	0	0	0	0	0	0	0	0	0	0
2	202	3%	Сгради и конструкции	0	0	0	0	1	1	1	0	0	0	0	0	0	0
	20201	3%	Административни и обслужващи сгради	0	0	0	0	0	0	0	0	0	0	0	0	0	0
	20202	3%	Производствени сгради	0	0	0	0	1	1	1	0	0	0	0	0	0	0
3	203		Машини, апаратура и специализирано оборудване	22	18	54	90	129	172	212	11	2	4	4	5	6	6
	20301	10%	Машини	0	0	0	0	0	0	0	0	0	0	0	0	0	0
	20302	10%	Апаратура	0	1	2	2	3	4	5	0	0	0	0	0	0	0
	20303	10%	Строителна и специализирана механизация	0	4	11	18	24	33	47	0	1	3	3	3	3	3
	20304	10%	Ел. оборудване	7	6	18	28	39	51	61	0	0	0	0	0	0	0
	2030401	10%	Помпи (вкл.хидрофори)	7	6	18	28	39	51	61	0	0	0	0	0	0	0
	2030402	10%	Ел. табла	0	0	0	0	0	0	0	0	0	0	0	0	0	0
	20305		ВиК оборудване	13	7	22	39	58	79	98	11	0	0	0	0	0	0
	2030501	10%	Измервателни уреди	8	3	7	10	12	15	17	11	0	0	0	0	0	0
	2030502	10%	Арматури (спирателни кранове, хидранти, редуцир вентили, въздушници, др.)	5	3	9	18	28	42	57	0	0	0	0	0	0	0
	2030503	10%	Оборудване за СКАДА	0	1	6	12	18	22	24	0	0	0	0	0	0	0
	20306	10%	Друго специализирано оборудване	2	0	1	3	4	6	7	0	0	1	1	2	3	3
4	204		Съоръжения	25	11	65	147	232	310	375	1	1	15	38	59	70	72
	20401		Ел. съоръжения	0	0	0	0	0	0	0	0	0	0	0	0	0	0
	2040101	10%	Трафопост	0	0	0	0	0	0	0	0	0	0	0	0	0	0
	2040102	4%	Електропровод	0	0	0	0	0	0	0	0	0	0	0	0	0	0
	20402		ВиК съоръжения	25	11	65	147	232	310	375	1	1	15	38	59	70	72
	2040201	2%	Язовири	0	0	0	0	1	1	1	0	0	0	0	0	0	0
	2040202	2%	Водоеми и водохващания	0	0	0	0	0	0	0	0	0	0	0	0	0	0
	2040203	2%	Каптажи	0	0	0	0	0	0	0	0	0	0	0	0	0	0
	2040204	2%	Сондажни и шахтови кладенци	0	0	0	1	1	2	2	0	0	0	0	0	0	0
	2040205	2%	Водопроводи, вкл.СВО	25	10	47	100	161	227	290	0	0	0	0	0	0	0
	2040206	2%	Канализация, вкл. СКО	0	0	0	0	0	0	0	1	1	15	36	58	69	70
	2040207	4%	Съоръжения в пречиствателни, помпени, хлораторни станции и резервоари	0	1	17	45	68	81	82	0	0	0	1	1	1	2
	2040208	4%	Други ВиК съоръжения	0	0	0	0	0	0	0	0	0	0	0	0	0	0
	20403	4%	Други съоръжения- собствени активи	0	0	0	0	0	0	0	0	0	0	0	0	0	0
	20403-	4%	Други съоръжения - публични активи, изградени със собствени средства	0	0	0	0	0	0	0	0	0	0	0	0	0	0
5	205		Транспортни средства	3	1	2	2	3	4	4	6	0	3	7	13	19	24
	20501	8%	Тежкотоварни	1	0	0	0	0	0	0	2	0	0	0	0	0	0
	20502	10%	Лекотоварни	0	0	0	0	0	0	0	0	0	0	0	0	0	0
	20503	10%	Автомобили	2	1	2	2	3	4	4	4	0	3	7	13	19	24
	20504	10%	Други транспортни средства	0	0	0	0	0	0	0	0	0	0	0	0	0	0
6	206	10%	Стопански инвентар и офис оборудване	1	0	0	0	0	0	0	2	0	0	0	0	0	0
	20601	10%	Стопански инвентар	1	0	0	0	0	0	0	2	0	0	0	0	0	0
	20602	10%	Офис оборудване	0	0	0	0	0	0	0	0	0	0	0	0	0	0
	20603	50%	Мобилни телефони	0	0	0	0	0	0	0	0	0	0	0	0	0	0
7	208	20%	Компютърна техника	0	0	0	0	0	0	0	0	0	0	0	0	0	0
8	209	10%	Други ДМА	0	0	0	0	0	0	0	0	0	0	0	0	0	0
9	212	20%	Програмни продукти	1	0	0	0	0	0	0	2	0	0	0	0	0	0
10	213	20%	Продукти от развойна дейност	0	0	0	0	0	0	0	0	0	0	0	0	0	0
11	215	20%	Права върху интелектуална собственост (ГИС, Хидравлични модели, др.)	0	2	5	9	13	19	26	0	1	2	2	3	5	7
12	219	10%	Други ДНМА	0	0	0	0	0	0	0	0	0	0	0	0	0	0

Счето-водна сметка	Описание	Пречистване на отпадъчни води							Доставяне на вода с непитейни качества						
		2025 г.	2026 г.	2027 г.	2028 г.	2029 г.	2030 г.	2031 г.	2025 г.	2026 г.	2027 г.	2028 г.	2029 г.	2030 г.	2031 г.
	Отчетна стойност	426	289	1 485	1 165	1 178	137	130	0	0	0	0	0	0	0
201	Земя	0	0	0	0	0	0	0	0	0	0	0	0	0	0
20101	Собствена земя	0	0	0	0	0	0	0	0	0	0	0	0	0	0
20102	Земя публична собственост	0	0	0	0	0	0	0	0	0	0	0	0	0	0
202	Сгради и конструкции	0	0	0	0	0	0	0	0	0	0	0	0	0	0
20201	Административни и обслужващи сгради	0	0	0	0	0	0	0	0	0	0	0	0	0	0
20202	Производствени сгради	0	0	0	0	0	0	0	0	0	0	0	0	0	0
203	Машини, апаратура и специализирано оборудване	212	131	94	76	105	85	79	0	0	0	0	0	0	0
20301	Машини	0	0	0	0	0	0	0	0	0	0	0	0	0	0
20302	Апаратура	0	23	23	23	23	23	23	0	0	0	0	0	0	0
20303	Строителна и специализирана механизация	0	0	26	10	33	15	10	0	0	0	0	0	0	0
20304	Ел. оборудване	0	0	0	0	0	0	0	0	0	0	0	0	0	0
2030401	Помпи (вкл.хидрофори)	0	0	0	0	0	0	0	0	0	0	0	0	0	0
2030402	Ел. табла	0	0	0	0	0	0	0	0	0	0	0	0	0	0
20305	ВиК оборудване	202	102	41	41	41	41	41	0	0	0	0	0	0	0
2030501	Измервателни уреди	189	0	0	0	0	0	0	0	0	0	0	0	0	0
2030502	Арматури (спирателни кранове, хидранти, редуцир вентили, въздушници, др.)	13	0	0	0	0	0	0	0	0	0	0	0	0	0
2030503	Оборудване за СКАДА	0	102	41	41	41	41	41	0	0	0	0	0	0	0
20306	Друго специализирано оборудване	11	6	4	2	8	6	5	0	0	0	0	0	0	0
204	Съоръжения	0	159	1 392	1 088	1 073	51	51	0	0	0	0	0	0	0
20401	Ел. съоръжения	0	0	0	0	0	0	0	0	0	0	0	0	0	0
2040101	Трафопост	0	0	0	0	0	0	0	0	0	0	0	0	0	0
2040102	Електропровод	0	0	0	0	0	0	0	0	0	0	0	0	0	0
20402	ВиК съоръжения	0	159	1 392	1 088	1 073	51	51	0	0	0	0	0	0	0
2040201	Язовири	0	0	0	0	0	0	0	0	0	0	0	0	0	0
2040202	Водоеми и водохващания	0	0	0	0	0	0	0	0	0	0	0	0	0	0
2040203	Каптажи	0	0	0	0	0	0	0	0	0	0	0	0	0	0
2040204	Сондажни и шахтови кладенци	0	0	0	0	0	0	0	0	0	0	0	0	0	0
2040205	Водопроводи, вкл.СВО	0	0	0	0	0	0	0	0	0	0	0	0	0	0
2040206	Канализация, вкл. СКО	0	0	0	0	0	0	0	0	0	0	0	0	0	0
2040207	Съоръжения в пречиствателни, помпени, хлораторни станции и резервоари	0	159	1 392	1 088	1 073	51	51	0	0	0	0	0	0	0
2040208	Други ВиК съоръжения	0	0	0	0	0	0	0	0	0	0	0	0	0	0
20403	Други съоръжения- собствени активи	0	0	0	0	0	0	0	0	0	0	0	0	0	0
20403-	Други съоръжения - публични активи, изградени със собствени средства	0	0	0	0	0	0	0	0	0	0	0	0	0	0
205	Транспортни средства	148	0	0	0	0	0	0	0	0	0	0	0	0	0
20501	Тежкотоварни	56	0	0	0	0	0	0	0	0	0	0	0	0	0
20502	Лекотоварни	0	0	0	0	0	0	0	0	0	0	0	0	0	0
20503	Автомобили	92	0	0	0	0	0	0	0	0	0	0	0	0	0
20504	Други транспортни средства	0	0	0	0	0	0	0	0	0	0	0	0	0	0
206	Стопански инвентар и офис оборудване	39	0	0	0	0	0	0	0	0	0	0	0	0	0
20601	Стопански инвентар	38	0	0	0	0	0	0	0	0	0	0	0	0	0
20602	Офис оборудване	0	0	0	0	0	0	0	0	0	0	0	0	0	0
20603	Мобилни телефони	0	0	0	0	0	0	0	0	0	0	0	0	0	0
208	Компютърна техника	2	0	0	0	0	0	0	0	0	0	0	0	0	0
209	Други ДМА	0	0	0	0	0	0	0	0	0	0	0	0	0	0
212	Програмни продукти	24	0	0	0	0	0	0	0	0	0	0	0	0	0
213	Продукти от развойна дейност	0	0	0	0	0	0	0	0	0	0	0	0	0	0
215	Права върху интелектуална собственост (ГИС, Хидравлични модели, др.)	0	0	0	0	0	0	0	0	0	0	0	0	0	0
219	Други ДНМА	0	0	0	0	0	0	0	0	0	0	0	0	0	0
	Годишна амортизационна квота	22	10	52	110	162	194	205	0	0	0	0	0	0	0
201	Земя	0	0	0	0	0	0	0	0	0	0	0	0	0	0
20101	Собствена земя	0	0	0	0	0	0	0	0	0	0	0	0	0	0
20102	Земя публична собственост	0	0	0	0	0	0	0	0	0	0	0	0	0	0
202	Сгради и конструкции	0	0	0	0	0	0	0	0	0	0	0	0	0	0
20201	Административни и обслужващи сгради	0	0	0	0	0	0	0	0	0	0	0	0	0	0
20202	Производствени сгради	0	0	0	0	0	0	0	0	0	0	0	0	0	0
203	Машини, апаратура и специализирано оборудване	11	7	18	26	35	45	53	0	0	0	0	0	0	0
20301	Машини	0	0	0	0	0	0	0	0	0	0	0	0	0	0
20302	Апаратура	0	1	3	6	8	10	10	0	0	0	0	0	0	0
20303	Строителна и специализирана механизация	0	0	1	3	5	8	9	0	0	0	0	0	0	0
20304	Ел. оборудване	0	0	0	0	0	0	0	0	0	0	0	0	0	0
2030401	Помпи (вкл.хидрофори)	0	0	0	0	0	0	0	0	0	0	0	0	0	0
2030402	Ел. табла	0	0	0	0	0	0	0	0	0	0	0	0	0	0
20305	ВиК оборудване	10	5	12	16	20	25	29	0	0	0	0	0	0	0
2030501	Измервателни уреди	9	0	0	0	0	0	0	0	0	0	0	0	0	0
2030502	Арматури (спирателни кранове, хидранти, редуцир вентили, въздушници, др.)	1	0	0	0	0	0	0	0	0	0	0	0	0	0
2030503	Оборудване за СКАДА	0	5	12	16	20	25	29	0	0	0	0	0	0	0
20306	Друго специализирано оборудване	1	0	1	1	2	2	3	0	0	0	0	0	0	0
204	Съоръжения	0	3	34	84	127	149	152	0	0	0	0	0	0	0
20401	Ел. съоръжения	0	0	0	0	0	0	0	0	0	0	0	0	0	0
2040101	Трафопост	0	0	0	0	0	0	0	0	0	0	0	0	0	0
2040102	Електропровод	0	0	0	0	0	0	0	0	0	0	0	0	0	0
20402	ВиК съоръжения	0	3	34	84	127	149	152	0	0	0	0	0	0	0
2040201	Язовири	0	0	0	0	0	0	0	0	0	0	0	0	0	0
2040202	Водоеми и водохващания	0	0	0	0	0	0	0	0	0	0	0	0	0	0
2040203	Каптажи	0	0	0	0	0	0	0	0	0	0	0	0	0	0
2040204	Сондажни и шахтови кладенци	0	0	0	0	0	0	0	0	0	0	0	0	0	0
2040205	Водопроводи, вкл.СВО	0	0	0	0	0	0	0	0	0	0	0	0	0	0
2040206	Канализация, вкл. СКО	0	0	0	0	0	0	0	0	0	0	0	0	0	0
2040207	Съоръжения в пречиствателни, помпени, хлораторни станции и резервоари	0	3	34	84	127	149	152	0	0	0	0	0	0	0
2040208	Други ВиК съоръжения	0	0	0	0	0	0	0	0	0	0	0	0	0	0
20403	Други съоръжения- собствени активи	0	0	0	0	0	0	0	0	0	0	0	0	0	0
20403-	Други съоръжения - публични активи, изградени със собствени средства	0	0	0	0	0	0	0	0	0	0	0	0	0	0
205	Транспортни средства	7	0	0	0	0	0	0	0	0	0	0	0	0	0
20501	Тежкотоварни	2	0	0	0	0	0	0	0	0	0	0	0	0	0
20502	Лекотоварни	0	0	0	0	0	0	0	0	0	0	0	0	0	0
20503	Автомобили	5	0	0	0	0	0	0	0	0	0	0	0	0	0
20504	Други транспортни средства	0	0	0	0	0	0	0	0	0	0	0	0	0	0
206	Стопански инвентар и офис оборудване	2	0	0	0	0	0	0	0	0	0	0	0	0	0
20601	Стопански инвентар	2	0	0	0	0	0	0	0	0	0	0	0	0	0
20602	Офис оборудване	0	0	0	0	0	0	0	0	0	0	0	0	0	0
20603	Мобилни телефони	0	0	0	0	0	0	0	0	0	0	0	0	0	0
208	Компютърна техника	0	0	0	0	0	0	0	0	0	0	0	0	0	0
209	Други ДМА	0	0	0	0	0	0	0	0	0	0	0	0	0	0
212	Програмни продукти	2	0	0	0	0	0	0	0	0	0	0	0	0	0
213	Продукти от развойна дейност	0	0	0	0	0	0	0	0	0	0	0	0	0	0
215	Права върху интелектуална собственост (ГИС, Хидравлични модели, др.)	0	0	0	0	0	0	0	0	0	0	0	0	0	0
219	Други ДНМА	0	0	0	0	0	0	0	0	0	0	0	0	0	0

Счето-водна сметка	Описание	Доставяне на вода на друг ВиК оператор							Общо за регулирана дейност						
		2025 г.	2026 г.	2027 г.	2028 г.	2029 г.	2030 г.	2031 г.	2025 г.	2026 г.	2027 г.	2028 г.	2029 г.	2030 г.	2031 г.
	Отчетна стойност	3	8	83	51	51	12	12	0	391	1 018	1 101	1 074	1 250	1 403
201	Земя	0	0	0	0	0	0	0	0	0	0	0	0	0	0
20101	Собствена земя	0	0	0	0	0	0	0	0	0	0	0	0	0	0
20102	Земя публична собственост	0	0	0	0	0	0	0	0	0	0	0	0	0	0
202	Сгради и конструкции	0	0	0	0	0	0	0	0	10	10	15	0	0	10
20201	Административни и обслужващи сгради	0	0	0	0	0	0	0	0	10	10	15	0	0	10
20202	Производствени сгради	0	0	0	0	0	0	0	0	0	0	0	0	0	0
203	Машини, апаратура и специализирано оборудване	1	4	5	4	5	5	5	0	211	762	849	918	994	1 107
20301	Машини	0	0	0	0	0	0	0	0	0	0	0	0	0	0
20302	Апаратура	0	1	1	0	1	1	1	0	0	0	0	0	0	0
20303	Строителна и специализирана механизация	0	0	0	0	0	0	0	0	0	0	0	0	0	0
20304	Ел. оборудване	1	0	1	1	1	1	1	0	0	0	0	0	0	0
2030401	Помпи (вкл.хидрофори)	1	0	1	1	1	1	1	0	0	0	0	0	0	0
2030402	Ел. табла	0	0	0	0	0	0	0	0	0	0	0	0	0	0
20305	ВиК оборудване	0	3	3	3	3	3	3	0	276	788	844	914	987	1 102
2030501	Измервателни уреди	0	0	0	0	0	0	0	0	276	788	844	914	987	1 102
2030502	Арматури (спирателни кранове, хидранти, редуцир вентили, въздушници, др.)	0	3	3	3	3	3	3	0	0	0	0	0	0	0
2030503	Оборудване за СКАДА	0	0	0	0	0	0	0	0	0	0	0	0	0	0
20306	Друго специализирано оборудване	1	0	0	0	0	0	0	0	5	4	5	5	8	5
204	Съоръжения	2	4	59	16	47	7	7	0	0	0	0	0	0	0
20401	Ел. съоръжения	0	0	0	0	0	0	0	0	0	0	0	0	0	0
2040101	Трафопост	0	0	0	0	0	0	0	0	0	0	0	0	0	0
2040102	Електропровод	0	0	0	0	0	0	0	0	0	0	0	0	0	0
20402	ВиК съоръжения	2	4	59	16	47	7	7	0	0	0	0	0	0	0
2040201	Язовири	0	2	1	1	2	2	2	0	0	0	0	0	0	0
2040202	Водоеми и водохващания	0	0	0	0	0	0	0	0	0	0	0	0	0	0
2040203	Каптажи	0	0	0	0	0	0	0	0	0	0	0	0	0	0
2040204	Сондажни и шахтови кладенци	0	0	0	0	0	0	0	0	0	0	0	0	0	0
2040205	Водопроводи, вкл.СВО	2	0	5	5	5	5	5	0	0	0	0	0	0	0
2040206	Канализация, вкл. СКО	0	0	0	0	0	0	0	0	0	0	0	0	0	0
2040207	Съоръжения в пречиствателни, помпени, хлораторни станции и резервоари	0	3	53	40	40	1	1	0	0	0	0	0	0	0
2040208	Други ВиК съоръжения	0	0	0	0	0	0	0	0	0	0	0	0	0	0
20403	Други съоръжения- собствени активи	0	0	0	0	0	0	0	0	0	0	0	0	0	0
20403-	Други съоръжения - публични активи, изградени със собствени средства	0	0	0	0	0	0	0	0	0	0	0	0	0	0
205	Транспортни средства	1	0	0	0	0	0	0	0	0	31	31	0	51	92
20501	Тежкотоварни	0	0	0	0	0	0	0	0	0	31	31	0	51	92
20502	Лекотоварни	0	0	0	0	0	0	0	0	0	0	0	0	0	0
20503	Автомобили	1	0	0	0	0	0	0	0	0	0	0	0	0	0
20504	Други транспортни средства	0	0	0	0	0	0	0	0	0	0	0	0	0	0
206	Стопански инвентар и офис оборудване	1	0	0	0	0	0	0	0	13	118	118	118	123	123
20601	Стопански инвентар	1	0	0	0	0	0	0	0	13	118	118	118	123	123
20602	Офис оборудване	0	0	0	0	0	0	0	0	0	0	0	0	0	0
20603	Мобилни телефони	0	0	0	0	0	0	0	0	0	0	0	0	0	0
208	Компютърна техника	0	0	0	0	0	0	0	0	26	30	41	10	51	10
209	Други ДМА	0	0	0	0	0	0	0	0	0	0	0	0	0	0
212	Програмни продукти	0	0	0	0	0	0	0	0	0	0	0	0	0	0
213	Продукти от развойна дейност	0	0	0	0	0	0	0	0	0	0	0	0	0	0
215	Права върху интелектуална собственост (ГИС, Хидравлични модели, др.)	0	0	0	0	0	0	0	0	61	57	38	78	58	61
219	Други ДНМА	0	0	0	0	0	0	0	0	0	0	0	0	0	0
	Годишна амортизационна квота	0	0	2	4	6	8	8	0	24	89	209	322	444	583
201	Земя	0	0	0	0	0	0	0	0	0	0	0	0	0	0
20101	Собствена земя	0	0	0	0	0	0	0	0	0	0	0	0	0	0
20102	Земя публична собственост	0	0	0	0	0	0	0	0	0	0	0	0	0	0
202	Сгради и конструкции	0	0	0	0	0	0	0	0	0	0	1	1	1	1
20201	Административни и обслужващи сгради	0	0	0	0	0	0	0	0	0	0	1	1	1	1
20202	Производствени сгради	0	0	0	0	0	0	0	0	0	0	0	0	0	0
203	Машини, апаратура и специализирано оборудване	0	0	1	1	1	2	2	0	14	68	150	238	334	439
20301	Машини	0	0	0	0	0	0	0	0	0	0	0	0	0	0
20302	Апаратура	0	0	0	0	0	0	0	0	0	0	0	0	0	0
20303	Строителна и специализирана механизация	0	0	0	0	0	0	0	0	0	0	0	0	0	0
20304	Ел. оборудване	0	0	0	0	0	0	0	0	0	0	0	0	0	0
2030401	Помпи (вкл.хидрофори)	0	0	0	0	0	0	0	0	0	0	0	0	0	0
2030402	Ел. табла	0	0	0	0	0	0	0	0	0	0	0	0	0	0
20305	ВиК оборудване	0	0	0	1	1	1	2	0	14	67	149	236	331	416
2030501	Измервателни уреди	0	0	0	0	0	0	0	0	14	67	149	236	331	416
2030502	Арматури (спирателни кранове, хидранти, редуцир вентили, въздушници, др.)	0	0	0	1	1	1	2	0	0	0	0	0	0	0
2030503	Оборудване за СКАДА	0	0	0	0	0	0	0	0	0	0	0	0	0	0
20306	Друго специализирано оборудване	0	0	0	0	0	0	0	0	0	1	1	2	2	3
204	Съоръжения	0	0	1	3	5	6	6	0	0	0	0	0	0	0
20401	Ел. съоръжения	0	0	0	0	0	0	0	0	0	0	0	0	0	0
2040101	Трафопост	0	0	0	0	0	0	0	0	0	0	0	0	0	0
2040102	Електропровод	0	0	0	0	0	0	0	0	0	0	0	0	0	0
20402	ВиК съоръжения	0	0	1	3	5	6	6	0	0	0	0	0	0	0
2040201	Язовири	0	0	0	0	0	0	0	0	0	0	0	0	0	0
2040202	Водоеми и водохващания	0	0	0	0	0	0	0	0	0	0	0	0	0	0
2040203	Каптажи	0	0	0	0	0	0	0	0	0	0	0	0	0	0
2040204	Сондажни и шахтови кладенци	0	0	0	0	0	0	0	0	0	0	0	0	0	0
2040205	Водопроводи, вкл.СВО	0	0	0	0	0	0	0	0	0	0	0	0	0	0
2040206	Канализация, вкл. СКО	0	0	0	0	0	0	0	0	0	0	0	0	0	0
2040207	Съоръжения в пречиствателни, помпени, хлораторни станции и резервоари	0	0	1	3	5	5	5	0	0	0	0	0	0	0
2040208	Други ВиК съоръжения	0	0	0	0	0	0	0	0	0	0	0	0	0	0
20403	Други съоръжения- собствени активи	0	0	0	0	0	0	0	0	0	0	0	0	0	0
20403-	Други съоръжения - публични активи, изградени със собствени средства	0	0	0	0	0	0	0	0	0	0	0	0	0	0
205	Транспортни средства	0	0	0	0	0	0	0	0	0	2	6	8	10	16
20501	Тежкотоварни	0	0	0	0	0	0	0	0	0	2	6	8	10	16
20502	Лекотоварни	0	0	0	0	0	0	0	0	0	0	0	0	0	0
20503	Автомобили	0	0	0	0	0	0	0	0	0	0	0	0	0	0
20504	Други транспортни средства	0	0	0	0	0	0	0	0	0	0	0	0	0	0
206	Стопански инвентар и офис оборудване	0	0	0	0	0	0	0	0	1	7	39	31	43	55
20601	Стопански инвентар	0	0	0	0	0	0	0	0	1	7	39	31	43	55
20602	Офис оборудване	0	0	0	0	0	0	0	0	0	0	0	0	0	0
20603	Мобилни телефони	0	0	0	0	0	0	0	0	0	0	0	0	0	0
208	Компютърна техника	0	0	0	0	0	0	0	0	3	6	11	16	20	25
209	Други ДМА	0	0	0	0	0	0	0	0	0	0	0	0	0	0
212	Програмни продукти	0	0	0	0	0	0	0	0	0	0	0	0	0	0
213	Продукти от развойна дейност	0	0	0	0	0	0	0	0	0	0	0	0	0	0
215	Права върху интелектуална собственост (ГИС, Хидравлични модели, др.)	0	0	0	0	0	0	0	0	6	16	22	29	36	47
219	Други ДНМА	0	0	0	0	0	0	0	0	0	0	0	0	0	0

% Водоснабдяване:
% Отвеждане:
% Пречистване:

11.1.Амортиз нови активи

Фиксиран курс на левовия към 1 евро	1.95583 лв.

Приложение № 3

Справка № 11.2.
Новопридобити активи през отчетната година
Дълготрайни активи за периода на бизнес плана
на "Водоснабдяване и канализация Йонковци" ООД , гр. Велико Търново
ЕИК по БУЛСТАТ: 104055066

(хил. лв.)

№	Счетоводна сметка	Год. аморт. норма	Описание	Доставяне вода на потребителите							Отвеждане на отпадъчни води							Пречистване на отпадъчни води							Доставяне на вода с нормативни качества							Доставяне на вода на друг ВиК оператор						
				2025 г.	2026 г.	2027 г.	2028 г.	2029 г.	2030 г.	2031 г.	2025 г.	2026 г.	2027 г.	2028 г.	2029 г.	2030 г.	2031 г.	2025 г.	2026 г.	2027 г.	2028 г.	2029 г.	2030 г.	2031 г.	2025 г.	2026 г.	2027 г.	2028 г.	2029 г.	2030 г.	2031 г.	2025 г.	2026 г.	2027 г.	2028 г.	2029 г.	2030 г.	2031 г.
1.-11.			Собствени дълготрайни активи и публични дълготрайни активи, придадени със собствени средства	Нови ДА	ДА с изтичащ полезен живот през периода						Нови ДА	ДА с изтичащ полезен живот през периода						Нови ДА	ДА с изтичащ полезен живот през периода						Нови ДА	ДА с изтичащ полезен живот през периода						Нови ДА	ДА с изтичащ полезен живот през периода					
1.			**Отчетна стойност**	6 013	358	61	395	318	507	346	910	261	78	146	218	60	127	832	95	72	297	283	67	178	0	0	0	0	0	0	0	9	12	27	26	0	0	0
1	201	0%	**Земи**	0	0	0	0	0	0	0	0	10	0	0	0	0	0	0	0	0	0	0	0	0	0	0	0	0	0	0	0	0	0	0	0	0	0	0
	20101	0%	Собствена земя	0							0	10						0							0							0						
	20102	0%	Земя публична собственост	0							0							0							0							0						
2	202	3%	**Сгради и конструкции**	0	42	38	13	20	0	0	0	0	5	9	29	0	0	0	60	19	26	50	0	0	0	0	0	0	0	0	0	0	0	0	0	0	0	0
	20201	3%	Административни и обслужващи сгради	0		3	5	13			0		5	9	24			0	[illegible]	[illegible]	[illegible]	50			0							0						
	20202	3%	Производствени сгради	0	42	27	8	7			0				5			0							0							0						
3	203		**Машини, апаратура и специализирано**	858	299	6	313	212	491	322	423	165	18	36	53	31	84	415	7	11	141	79	35	121	0	0	0	0	0	0	0	2	6	5	0	0	0	0
	20301	10%	Машини	2	1			6	1		0	20			11	1		0	1		2	28	1		0							0						
	20302	10%	Апаратура	0							0							0							0							0						
	20303	10%	Строителна и специализирана механизация	0	295		208		257	153	0	140						0			99				0							0						
	20304	10%	Ел. оборудване	262	0	0	3	34	59	0	0	0	0	0	1	0	0	0	0	0	0	1	0	0	0	0	0	0	0	0	1	0	0	0	0	0	0
	2030401	*10%*	*Помпи (вкл.хидрофори)*	262			3	34	59		0				1			0				1			0							1						
	2030402	*10%*	*Ел. табла*	0							0							0							0							0						
	20305	10%	ВиК оборудване	513	0	1	82	109	126	145	423	0	1	29	35	30	83	394	0	1	32	39	33	91	0	0	0	0	0	0	0	0	0	0	0	0	0	0
	2030501	*10%*	*Измервателни уреди*	297		1	22	31	21	46	423		1	29	35	30	83	369		1	32	39	33	91	0							0						
	2030502	*10%*	*Арматури (спирателни кранове, хидранти, редуцир. вентили, въздушници, др.)*	201			60	78	105	99	0							25							0							0						
	2030503	*10%*	*Оборудване за СКАДА*	15							0							0							0							0						
	20306	10%	Друго специализирано оборудване	80	3	5	20	63	48	24	0	5	9	7	6		1	21	6	10	8	11	1	30	0							1	6	5				
4	204		**Съоръжения**	4 941	0	4	3	0	1	0	118	0	6	1	0	2	0	0	0	7	1	0	2	0	0	0	0	0	0	0	0	3	0	22	18	0	0	0
	20401		Ел. съоръжения	0	0	0	2	0	0	0	0	0	0	0	0	0	0	0	0	0	0	0	0	0	0	0	0	0	0	0	0	0	0	0	0	0	0	0
	2040101	*10%*	*Трафопости*	0							0							0							0							0						
	2040102	*4%*	*Електропроводи*	0			2				0							0							0							0						
	20402		ВиК съоръжения	4 941	0	0	0	0	0	0	118	0	0	0	0	0	0	0	0	0	0	0	0	0	0	0	0	0	0	0	0	3	0	22	18	0	0	0
	2040201	2%	*Язовири*	0							0							0							0							0						
	2040202	2%	*Водоеми и водозащитни*	0							0							0							0							0						
	2040203	2%	*Каптажи*	0							0							0							0							0						
	2040204	2%	*Сондажни и шахтови кладенци*	0							0							0							0							0						
	2040205	2%	*Водопроводи, вкл СВО*	4 941							0							0							0							3		22	18			
	2040206	2%	*Канализация, вкл СКО*	0							118							0							0							0						
	2040207	4%	*Съоръжения в пречиствателни, помпени, хлораторни станции и резервоари*	0							0							0							0							0						
	2040208	4%	*Други ВиК съоръжения*	0							0							0							0							0						
	20403	4%	Други съоръжения - собствени активи	0		4	1		1		0		6	1		2		0		7	1		2		0							0						
	20403-	4%	Други съоръжения - публични активи, внесени със собствени средства	0							0							0							0							0						
5	205		**Транспортни средства**	139	6	1	37	36	6	20	252	76	20	61	57	12	36	290	12	2	60	74	13	40	0	0	0	0	0	0	0	2	6	0	4	0	0	0
	20501	8%	Тежкотоварни	53							95							110							0							0						
	20502	10%	Леко товарни	0							0	65	15					0				12			0							0						
	20503	10%	Автомобили	86	6		33	35	6	20	156	11		60	57	11	36	180	12		67	62	12	40	0							2	6		4			
	20504	10%	Други транспортни средства	0		1	4	1			0		5	1		1		0		2	1		1		0							0						
6	206	10%	**Стопански инвентар и офис оборудване**	48	0	3	5	9	8	4	73	2	4	4	20	15	7	76	7	8	11	9	17	9	0	0	0	0	0	0	0	2	0	0	4	0	0	0
	20601	10%	Стопански инвентар	47		1	3	4	6	3	72		2	2	8	12	6	75	1	2	2	8	13	7	0							2			4			
	20602	10%	Офис оборудване	0		1	2	5	2	1	0		2	2	12	3	1	0	3	6	9	1	4	2	0							0						
	20603	50%	Мобилни телефони	1	0	1					1	2						1	3						0							0						
7	208	20%	**Компютърна техника**	4	5	6	13	24			4	6	11	24	42			4	7	13	27	49			0							0						
8	209	10%	**Други ДМА**	0	5	5	4	2	1		0				1			0				1			0							0						
9	212	20%	**Програмни продукти**	23	1	6	7	15			41	2	22	11	16			48	2	12	23	21			0							0						
10	213	20%	**Продукти от развойна дейност**	0							0							0							0							0						
11	215	20%	**Права върху интелектуална собственост (ГИС, Хидравлични модели, др.)**	0							0							0							0							0						
12	219	10%	**Други ДНМА**	0							0							0							0							0						
2.			**Годишна амортизационна квота**	184	174	169	129	94	44	9	42	58	47	30	4	-1	-14	43	79	71	38	7	0	-17	0	0	0	0	0	0	0	0	-1	-1	-3	-3	-3	-3
1	201	0%	**Земи**	0	0	0	0	0	0	0	0	0	0	0	0	0	0	0	0	0	0	0	0	0	0	0	0	0	0	0	0	0	0	0	0	0	0	0
	20101	0%	Собствена земя	0	0	0	0	0	0	0	0	0	0	0	0	0	0	0	0	0	0	0	0	0	0	0	0	0	0	0	0	0	0	0	0	0	0	0
	20102	0%	Земя публична собственост	0	0	0	0	0	0	0	0	0	0	0	0	0	0	0	0	0	0	0	0	0	0	0	0	0	0	0	0	0	0	0	0	0	0	0
2	202	3%	**Сгради и конструкции**	0	-1	-2	-3	-3	-3	-3	0	0	0	0	-1	-1	-1	0	-2	-2	-3	-5	-5	-5	0	0	0	0	0	0	0	0	0	0	0	0	0	0
	20201	3%	Административни и обслужващи сгради	0	0	0	0	-1	-1	-1	0	0	0	0	-1	-1	-1	0	-2	-2	-3	-5	-5	-5	0	0	0	0	0	0	0	0	0	0	0	0	0	0
	20202	3%	Производствени сгради	0	-1	-2	-2	-3	-3	-3	0	0	0	0	0	0	0	0	0	0	0	0	0	0	0	0	0	0	0	0	0	0	0	0	0	0	0	0
3	203		**Машини, апаратура и специализирано**	43	56	55	24	3	-46	-79	21	26	25	21	16	13	4	21	41	48	26	18	14	2	0	0	0	0	0	0	0	0	-1	-1	-1	-1	-1	-1
	20301	10%	Машини	0	0	0	0	0	-1	-1	0	-2	-2	-2	-3	-3	-3	0	0	0	0	-3	-3	-3	0	0	0	0	0	0	0	0	0	0	0	0	0	0
	20302	10%	Апаратура	0	0	0	0	0	0	0	0	0	0	0	0	0	0	0	0	0	0	0	0	0	0	0	0	0	0	0	0	0	0	0	0	0	0	0
	20303	10%	Строителна и специализирана механизация	0	-30	-30	-50	-50	-76	-91	0	-14	-14	-14	-14	-14	-14	0	0	0	-10	-10	-10	-10	0	0	0	0	0	0	0	0	0	0	0	0	0	0
	20304	10%	Ел. оборудване	13	26	26	26	23	17	17	0	0	0	0	0	0	0	0	0	0	0	0	0	0	0	0	0	0	0	0	0	0	0	0	0	0	0	0
	2030401	*10%*	*Помпи (вкл.хидрофори)*	13	26	26	26	23	17	17	0	0	0	0	0	0	0	0	0	0	0	0	0	0	0	0	0	0	0	0	0	0	0	0	0	0	0	0
	2030402	*10%*	*Ел. табла*	0	0	0	0	0	0	0	0	0	0	0	0	0	0	0	0	0	0	0	0	0	0	0	0	0	0	0	0	0	0	0	0	0	0	0
	20305		ВиК оборудване	26	51	51	43	32	20	5	21	42	42	39	36	33	25	20	39	39	36	32	29	20	0	0	0	0	0	0	0	0	0	0	0	0	0	0
	2030501	*10%*	*Измервателни уреди*	15	30	30	27	24	22	18	21	42	42	39	36	33	25	18	37	37	34	30	26	17	0	0	0	0	0	0	0	0	0	0	0	0	0	0
	2030502	*10%*	*Арматури (спирателни кранове, хидранти, редуцир. вентили, въздушници, др.)*	10	20	20	14	6	-4	-14	0	0	0	0	0	0	0	1	2	2	2	2	2	2	0	0	0	0	0	0	0	0	0	0	0	0	0	0
	2030503	*10%*	*Оборудване за СКАДА*	1	1	1	1	1	1	1	0	0	0	0	0	0	0	0	0	0	0	0	0	0	0	0	0	0	0	0	0	0	0	0	0	0	0	0
	20306	10%	Друго специализирано оборудване	4	8	7	5	-1	-6	-8	0	-1	-1	-2	-3	-3	-3	1	1	0	0	-1	-2	-5	0	0	0	0	0	0	0	0	-1	-1	-1	-1	-1	-1
4	204		**Съоръжения**	49	99	99	99	99	99	99	1	2	2	2	2	2	2	0	0	0	0	0	0	0	0	0	0	0	0	0	0	0	0	0	-1	-1	-1	-1
	20401		Ел. съоръжения	0	0	0	0	0	0	0	0	0	0	0	0	0	0	0	0	0	0	0	0	0	0	0	0	0	0	0	0	0	0	0	0	0	0	0
	2040101	*10%*	*Трафопости*	0	0	0	0	0	0	0	0	0	0	0	0	0	0	0	0	0	0	0	0	0	0	0	0	0	0	0	0	0	0	0	0	0	0	0
	2040102	*4%*	*Електропроводи*	0	0	0	0	0	0	0	0	0	0	0	0	0	0	0	0	0	0	0	0	0	0	0	0	0	0	0	0	0	0	0	0	0	0	0
	20402		ВиК съоръжения	49	99	99	99	99	99	99	1	2	2	2	2	2	2	0	0	0	0	0	0	0	0	0	0	0	0	0	0	0	0	0	-1	-1	-1	-1
	2040201	2%	*Язовири*	0	0	0	0	0	0	0	0	0	0	0	0	0	0	0	0	0	0	0	0	0	0	0	0	0	0	0	0	0	0	0	0	0	0	0
	2040202	2%	*Водоеми и водозащитни*	0	0	0	0	0	0	0	0	0	0	0	0	0	0	0	0	0	0	0	0	0	0	0	0	0	0	0	0	0	0	0	0	0	0	0
	2040203	2%	*Каптажи*	0	0	0	0	0	0	0	0	0	0	0	0	0	0	0	0	0	0	0	0	0	0	0	0	0	0	0	0	0	0	0	0	0	0	0
	2040204	2%	*Сондажни и шахтови кладенци*	0	0	0	0	0	0	0	0	0	0	0	0	0	0	0	0	0	0	0	0	0	0	0	0	0	0	0	0	0	0	0	0	0	0	0
	2040205	2%	*Водопроводи, вкл СВО*	49	99	99	99	99	99	99	0	0	0	0	0	0	0	0	0	0	0	0	0	0	0	0	0	0	0	0	0	0	0	0	-1	-1	-1	-1
	2040206	2%	*Канализация, вкл СКО*	0	0	0	0	0	0	0	1	2	2	2	2	2	2	0	0	0	0	0	0	0	0	0	0	0	0	0	0	0	0	0	0	0	0	0
	2040207	4%	*Съоръжения в пречиствателни, помпени, хлораторни станции и резервоари*	0	0	0	0	0	0	0	0	0	0	0	0	0	0	0	0	0	0	0	0	0	0	0	0	0	0	0	0	0	0	0	0	0	0	0

№	Смето-водна сметка	Год. аморт. норма	Описание	Доставяне вода на потребителите							Отвеждане на отпадъчни води							Пречистване на отпадъчни води							Доставяне на вода с нецитейни качества							Доставяне на вода на друг ВиК оператор						
				2025 г.	2026 г.	2027 г.	2028 г.	2029 г.	2030 г.	2031 г.	2025 г.	2026 г.	2027 г.	2028 г.	2029 г.	2030 г.	2031 г.	2025 г.	2026 г.	2027 г.	2028 г.	2029 г.	2030 г.	2031 г.	2025 г.	2026 г.	2027 г.	2028 г.	2029 г.	2030 г.	2031 г.	2025 г.	2026 г.	2027 г.	2028 г.	2029 г.	2030 г.	2031 г.
	2040208	4%	*Други ВиК съоръжения*	0	0	0	0	0	0	0	0	0	0	0	0	0	0	0	0	0	0	0	0	0	0	0	0	0	0	0	0	0	0	0	0	0	0	0
	20403	4%	Други съоръжения - собствени активи	0	0	0	0	0	0	0	0	0	0	0	0	0	0	0	0	0	0	0	0	0	0	0	0	0	0	0	0	0	0	0	0	0	0	0
	20403-	4%	Други съоръжения - публични активи, внесени със собствени средства	0	0	0	0	0	0	0	0	0	0	0	0	0	0	0	0	0	0	0	0	0	0	0	0	0	0	0	0	0	0	0	0	0	0	0
5	205		**Транспортни средства**	6	12	12	8	5	4	2	12	16	14	8	2	1	-3	13	26	25	19	11	10	6	0	0	0	0	0	0	0	0	0	0	-1	-1	-1	-1
	20501	8%	Леконтоварни	2	4	4	4	4	4	4	4	8	8	8	8	8	8	4	9	9	9	9	9	9	0	0	0	0	0	0	0	0	0	0	0	0	0	0
	20502	10%	Декотоварни	0	0	0	0	0	0	0	0	-7	-8	-8	-8	-8	-8	0	0	0	0	-1	-1	-1	0	0	0	0	0	0	0	0	0	0	0	0	0	0
	20503	10%	Автомобили	4	8	8	5	1	1	-1	8	15	15	9	3	2	-2	9	17	17	10	4	3	-1	0	0	0	0	0	0	0	0	0	0	-1	-1	-1	-1
	20504	10%	Други транспортни средства	0	0	0	-1	-1	-1	-1	0	0	-1	-1	-1	-1	-1	0	0	0	0	0	0	0	0	0	0	0	0	0	0	0	0	0	0	0	0	0
6	206	10%	**Стопански инвентар и офис оборудване**	2	5	4	4	3	2	2	4	7	6	6	4	2	2	4	6	5	4	3	1	1	0	0	0	0	0	0	0	0	0	0	0	0	0	0
	20601	10%	Стопански инвентар	2	5	5	4	4	3	3	4	7	7	7	6	5	4	4	7	7	7	6	5	4	0	0	0	0	0	0	0	0	0	0	0	0	0	0
	20602	10%	Офис оборудване	0	0	0	0	-1	-1	-1	0	0	0	0	-2	-2	-2	0	0	-1	-2	-2	-2	-3	0	0	0	0	0	0	0	0	0	0	0	0	0	0
	20603	50%	Мобилни телефони	0	0	0	0	0	0	0	0	-1	-1	-1	-1	-1	-1	0	-1	-1	-1	-1	-1	-1	0	0	0	0	0	0	0	0	0	0	0	0	0	0
7	208	20%	**Компютърна техника**	0	0	-1	-4	-9	-9	-9	0	0	-3	-7	-16	-16	-16	0	-1	-3	-9	-18	-18	-18	0	0	0	0	0	0	0	0	0	0	0	0	0	0
8	209	10%	**Други ДМА**	0	-1	-1	-1	-2	-2	-2	0	0	0	0	0	0	0	0	0	0	0	0	0	0	0	0	0	0	0	0	0	0	0	0	0	0	0	0
9	212	20%	**Пакетажни продукти**	2	4	3	2	-1	-1	-1	4	8	3	1	-2	-2	-2	5	9	7	2	-2	-2	-2	0	0	0	0	0	0	0	0	0	0	0	0	0	0
10	213	20%	**Продукти от вазовина лейност**	0	0	0	0	0	0	0	0	0	0	0	0	0	0	0	0	0	0	0	0	0	0	0	0	0	0	0	0	0	0	0	0	0	0	0
11	215	20%	**Права върху интелектуална собственост (ГИС, Хидравлични модели, др.)**	0	0	0	0	0	0	0	0	0	0	0	0	0	0	0	0	0	0	0	0	0	0	0	0	0	0	0	0	0	0	0	0	0	0	0
12	219	10%	**Други ДНМА**	0	0	0	0	0	0	0	0	0	0	0	0	0	0	0	0	0	0	0	0	0	0	0	0	0	0	0	0	0	0	0	0	0	0	0
III.			**Публични дълготрайни активи, предоставени на ВиК оператори за експлоатация и поддържане**																																			
1.1.			**Отчетна стойност - НОВИ АКТИВИ**	0	16 109	2 346	0	79 674	0	0	0	3 395	14 840	0	52 516	0	0	0	0	4 000	0	49 746	0	0	0	0	0	0	0	0	0	0	0	0	0	2 148	0	0
1	911102	0%	Земя публична собственост																																			
2	911202	3%	Производствени сгради					23 176							539							49 746																
3	911301	10%	Машини																																			
4	911302	10%	Апаратура																																			
5	911304	10%	Ел. оборудване																																			
6	91130501	10%	Измервателни устройства					557																														
7	91130502	10%	Арматури (спирателни кранове, хидранти, редуцир вентили, въздушници, др.)																																			
8	91130503	10%	Оборудване за СКАДА					1 871																														
9	911306	10%	Друго специализирано оборудване																																			
10	91140101	10%	Трафопост (трансформатор)																																			
11	91140102	4%	Електропровод																																			
12	91140201	2%	Яловини																																			
13	91140202	2%	Водоеми и водохващания																																			
14	91140203	2%	Кантажи																																			
15	91140204	2%	Сондажни и шахтови кладенци																																			
16	91140205	2%	Водопроводи, вкл.СПО		16 109	2 346		45 467				3 395	14 840		51 374																				2 148		
17	91140206	2%	Канализация, вкл. ГКО																																			
18	91140207	4%	Съоръжения в пречиствателни, помпени, хлораторни станции и резервоари					7 688												4 000																		
19	91140208	4%	Други ВиК съоръжения																																			
20	911403	4%	Други съоръжения																																			
21	9115	20%	Права върху интелектуална собственост (ГИС, Хидравлични модели, др.)					915							603																							
1.2.			**Отчетна стойност - АКТИВИ С ИЗТИЧАЩ ЖИВОТ**	0	12	75	47	25	199	20	0	5	13	201	205	98	43	0	0	5 841	0	0	20	6	0	0	0	0	0	0	0	0	0	0	0	0	0	0
1	911102	0%	Земя публична собственост																																			
2	911202	3%	Производствени сгради			11	6	6	1															6														
3	911301	10%	Машини																																			
4	911302	10%	Апаратура																																			
5	911304	10%	Ел. оборудване			42														965																		
6	91130501	10%	Измервателни устройства																	82																		
7	91130502	10%	Арматури (спирателни кранове, хидранти, редуцир вентили, въздушници, др.)																																			
8	91130503	10%	Оборудване за СКАДА																	86																		
9	911306	10%	Друго специализирано оборудване			5														4 580																		
10	91140101	10%	Трафопост (трансформатор)			12														128																		
11	91140102	4%	Електропровод		1				5																													
12	91140201	2%	Яловини																																			
13	91140202	2%	Водоеми и водохващания		1				1																													
14	91140203	2%	Кантажи					1																														
15	91140204	2%	Сондажни и шахтови кладенци		1																																	
16	91140205	2%	Водопроводи, вкл.СПО		9	5	4	18	190	4		5	13	201	205	98	43																					
17	91140206	2%	Канализация, вкл. ГКО																																			
18	91140207	4%	Съоръжения в пречиствателни, помпени, хлораторни станции и резервоари						2	6													20															
19	91140208	4%	Други ВиК съоръжения																																			
20	911403	4%	Други съоръжения			37				10																												
21	9115	20%	Права върху интелектуална собственост (ГИС, Хидравлични модели, др.)																																			
2			**Годишна амортизационна квота**	0	322	363	361	2 698	2 694	2 693	0	68	364	360	1 520	1 519	1 518	0	0	-424	-424	1 068	1 067	1 067	0	0	0	0	0	0	0	0	0	0	0	43	43	43
1	911102	0%	Земя публична собственост		0	0	0	0	0	0		0	0	0	0	0	0		0	0	0	0	0	0		0	0	0	0	0	0		0	0	0	0	0	0
2	911202	3%	Производствени сгради		0	0	-1	695	695	695		0	0	0	16	16	16		0	0	0	1 492	1 492	1 492		0	0	0	0	0	0		0	0	0	0	0	0
3	911301	10%	Машини		0	0	0	0	0	0		0	0	0	0	0	0		0	0	0	0	0	0		0	0	0	0	0	0		0	0	0	0	0	0
4	911302	10%	Апаратура		0	0	0	0	0	0		0	0	0	0	0	0		0	0	0	0	0	0		0	0	0	0	0	0		0	0	0	0	0	0
5	911304	10%	Ел. оборудване		0	-4	-4	-4	-4	-4		0	0	0	0	0	0		0	-97	-97	-97	-97	-97		0	0	0	0	0	0		0	0	0	0	0	0
6	91130501	10%	Измервателни устройства		0	0	0	56	56	56		0	0	0	0	0	0		0	-8	-8	-8	-8	-8		0	0	0	0	0	0		0	0	0	0	0	0
7	91130502	10%	Арматури (спирателни кранове, хидранти, редуцир вентили, въздушници, др.)		0	0	0	0	0	0		0	0	0	0	0	0		0	0	0	0	0	0		0	0	0	0	0	0		0	0	0	0	0	0
8	91130503	10%	Оборудване за СКАДА		0	0	0	187	187	187		0	0	0	0	0	0		0	-9	-9	-9	-9	-9		0	0	0	0	0	0		0	0	0	0	0	0
9	911306	10%	Друго специализирано оборудване		0	-1	-1	-1	-1	-1		0	0	0	0	0	0		0	-458	-458	-458	-458	-458		0	0	0	0	0	0		0	0	0	0	0	0
10	91140101	10%	Трафопост (трансформатор)		0	-1	-1	-1	-1	-1		0	0	0	0	0	0		0	-13	-13	-13	-13	-13		0	0	0	0	0	0		0	0	0	0	0	0
11	91140102	4%	Електропровод		0	0	0	0	0	0		0	0	0	0	0	0		0	0	0	0	0	0		0	0	0	0	0	0		0	0	0	0	0	0
12	91140201	2%	Яловини		0	0	0	0	0	0		0	0	0	0	0	0		0	0	0	0	0	0		0	0	0	0	0	0		0	0	0	0	0	0
13	91140202	2%	Водоеми и водохващания		0	0	0	0	0	0		0	0	0	0	0	0		0	0	0	0	0	0		0	0	0	0	0	0		0	0	0	0	0	0
14	91140203	2%	Кантажи		0	0	0	0	0	0		0	0	0	0	0	0		0	0	0	0	0	0		0	0	0	0	0	0		0	0	0	0	0	0
15	91140204	2%	Сондажни и шахтови кладенци		0	0	0	0	0	0		0	0	0	0	0	0		0	0	0	0	0	0		0	0	0	0	0	0		0	0	0	0	0	0
16	91140205	2%	Водопроводи, вкл.СПО		322	369	369	1 278	1 274	1 274		0	0	0	0	0	0		0	0	0	0	0	0		0	0	0	0	0	0		0	0	0	43	43	43
17	91140206	2%	Канализация, вкл. ГКО		0	0	0	0	0	0		68	364	360	1 384	1 382	1 381		0	0	0	0	0	0		0	0	0	0	0	0		0	0	0	0	0	0
18	91140207	4%	Съоръжения в пречиствателни, помпени, хлораторни станции и резервоари		0	0	0	308	307	307		0	0	0	0	0	0		0	160	160	160	159	159		0	0	0	0	0	0		0	0	0	0	0	0
19	91140208	4%	Други ВиК съоръжения		0	0	0	0	0	0		0	0	0	0	0	0		0	0	0	0	0	0		0	0	0	0	0	0		0	0	0	0	0	0
20	911403	4%	Други съоръжения		0	0	-1	-1	-1	-2		0	0	0	0	0	0		0	0	0	0	0	0		0	0	0	0	0	0		0	0	0	0	0	0
21	9115	20%	Права върху интелектуална собственост (ГИС, Хидравлични модели, др.)		0	0	0	183	183	183		0	0	0	121	121	121		0	0	0	0	0	0		0	0	0	0	0	0		0	0	0	0	0	0

Дата: 14.04.2026 г.

Указания за попълване на справката

1. Попълват се само клетките в жълт цвят

2. За периода 2026 г. - 2031 г. се посочва (със знак "-") отчетната стойност на активи, които ще достигнат свой полезен живот през съответната година и не следва да им тече амортизация."

4. В случай, че през периода 2026 г. - 2031 г. ще бъдат придобити нови публични активи за експлоатация и поддържане, тяхната отчетна стойност се посочва в т. 1.1. в категория III -Публични дълготрайни активи, предоставени на ВиК оператора за експлоатация и поддържане. В т. 1.2 на категория III се посочва отчетната стойност на публични активи, чийто полезен живот изтича в

5. Справка №11.2 се попълва за всички ВС

Фиксиран курс на лева към 1 евро	1.95583 лв.

№	Сметка-подсметка	Год. аморт. норма	Описание	Доставяне вода на потребителите 2025 г.	2026 г.	2027 г.	2028 г.	2029 г.	2030 г.	2031 г.	Отвеждане на отпадъчни води 2025 г.	2026 г.	2027 г.	2028 г.	2029 г.	2030 г.	2031 г.	2025 г.
I. II.			**Собствени дълготрайни активи и Публични дълготрайни активи, изградени със собствени средства**															
1.			**Отчетна стойност**	3 074	183	31	202	163	259	177	465	133	40	75	111	31	65	426
1	**201**	**0%**	**Земи**	0	0	0	0	0	0	0	0	5	0	0	0	0	0	0
	20101	0%	Собствена земя	0	0	0	0	0	0	0	0	5	0	0	0	0	0	0
	20102	0%	Земя публична собственост	0	0	0	0	0	0	0	0	0	0	0	0	0	0	0
2	**202**	**3%**	**Сгради и конструкции**	0	21	15	7	10	0	0	0	0	3	5	15	0	0	0
	20201	3%	Административни и обслужващи сгради	0	0	2	3	7	0	0	0	0	3	5	12	0	0	0
	20202	3%	Производствени сгради	0	21	14	4	4	0	0	0	0	0	0	3	0	0	0
3	**203**		**Машини, апаратура и специализирани**	439	153	3	160	108	251	165	216	84	5	18	27	16	43	212
	20301	10%	Машини	1	1	0	0	3	1	0	0	10	0	0	6	1	0	0
	20302	10%	Апаратура	0	0	0	0	0	0	0	0	0	0	0	0	0	0	0
	20303	10%	Стричителна и специализирана механизация	0	151	0	106	0	131	78	0	72	0	0	0	0	0	0
	20304	10%	Ел. оборудване	134	0	0	2	17	30	0	0	0	0	0	1	0	0	0
	2030401	*10%*	*Помпи (вкл хидрофори)*	134	0	0	2	17	30	0	0	0	0	0	1	0	0	0
	2030402	*10%*	*Ел. табла*	0	0	0	0	0	0	0	0	0	0	0	0	0	0	0
	20305	10%	ВиК оборудване	262	0	1	42	56	64	74	216	0	1	15	18	15	42	202
	2030501	*10%*	*Измервателни уреди*	152	0	1	11	16	11	24	216	0	1	15	18	15	42	189
	2030502	*10%*	*Арматури (спирателни кранове, хидранти, редуцир вентили, въздушници, др.)*	103	0	0	31	40	54	51	0	0	0	0	0	0	0	13
	2030503	*10%*	*Оборудване за СКАДА*	8	0	0	0	0	0	0	0	0	0	0	0	0	0	0
	20306	10%	Друго специализирано оборудване	41	2	3	10	32	25	12	0	3	5	4	3	0	1	11
4	**204**		**Съоръжения**	2 527	0	2	2	0	1	0	60	0	3	1	0	1	0	0
	20401		Ел. съоръжения	0	0	0	1	0	0	0	0	0	0	0	0	0	0	0
	2040101	*10%*	*Трафопост*	0	0	0	0	0	0	0	0	0	0	0	0	0	0	0
	2040102	*4%*	*Електропровод*	0	0	0	1	0	0	0	0	0	0	0	0	0	0	0
	20402		ВиК съоръжения	2 527	0	0	0	0	0	0	60	0	0	0	0	0	0	0
	2040201	2%	*Язовири*	0	0	0	0	0	0	0	0	0	0	0	0	0	0	0
	2040202	2%	*Водоеми и водохващания*	0	0	0	0	0	0	0	0	0	0	0	0	0	0	0
	2040203	2%	*Каптажи*	0	0	0	0	0	0	0	0	0	0	0	0	0	0	0
	2040204	2%	*Сондажни и шахтови кладенци*	0	0	0	0	0	0	0	0	0	0	0	0	0	0	0
	2040205	2%	*Водопроводи, вкл СВО*	2 527	0	0	0	0	0	0	0	0	0	0	0	0	0	0
	2040206	2%	*Канализация, вкл СКО*	0	0	0	0	0	0	0	60	0	0	0	0	0	0	0
	2040207	4%	*Съоръжения в пречиствателни, помпени, хлораторни станции и резервоари*	0	0	0	0	0	0	0	0	0	0	0	0	0	0	0
	2040208	4%	*Други ВиК съоръжения*	0	0	0	0	0	0	0	0	0	0	0	0	0	0	0
	20403	4%	Други съоръжения- собствени активи	0	0	2	1	0	1	0	0	0	3	1	0	1	0	0
	20403-	4%	Други съоръжения - публични активи, изградени със собствени средства	0	0	0	0	0	0	0	0	0	0	0	0	0	0	0
5	**205**		**Транспортни средства**	71	3	1	19	18	3	10	129	39	10	31	29	6	18	148
	20501	8%	Тежкотоварни	27	0	0	0	0	0	0	49	0	0	0	0	0	0	56
	20502	10%	Лекотоварни	0	0	0	0	0	0	0	0	33	8	0	0	0	0	0
	20503	10%	Автомобили	44	3	0	17	18	3	10	80	6	0	31	29	6	18	92
	20504	10%	Други транспортни средства	0	0	1	2	1	0	0	0	0	3	1	0	1	0	0
6	**206**	**10%**	**Стопански инвентар и офис оборудване**	24	0	2	3	5	4	2	37	1	2	2	10	8	4	39
	20601	10%	Стопански инвентар	24	0	1	2	2	3	2	37	0	1	1	4	6	3	38
	20602	10%	Офис оборудване	0	0	1	1	3	1	1	0	0	1	1	6	2	1	0
	20603	50%	Мобилни телефони	0	0	1	0	0	0	0	0	1	0	0	0	0	0	0
7	**208**	**20%**	**Компютърна техника**	2	3	3	7	12	0	0	2	3	6	12	21	0	0	2
8	**209**	**10%**	**Други ДМА**	0	3	3	2	1	1	0	0	0	0	0	1	0	0	0
9	**212**	**20%**	**Програмни продукти**	12	1	3	4	8	0	0	21	1	11	6	8	0	0	24
10	**213**	**20%**	**Продукти от развойна дейност**	0	0	0	0	0	0	0	0	0	0	0	0	0	0	0
11	**215**	**20%**	**Права върху интелектуална собственост (ГИС, Хидравлични модели, др.)**	0	0	0	0	0	0	0	0	0	0	0	0	0	0	0
12	**219**	**10%**	**Други ДНМА**	0	0	0	0	0	0	0	0	0	0	0	0	0	0	0
2.			**Годишна амортизационна квота**	53	89	86	66	48	22	5	22	30	24	15	2	-1	-7	22
1	**201**	**0%**	**Земи**	0	0	0	0	0	0	0	0	0	0	0	0	0	0	0
	20101	0%	Собствена земя	0	0	0	0	0	0	0	0	0	0	0	0	0	0	0
	20102	0%	Земя публична собственост	0	0	0	0	0	0	0	0	0	0	0	0	0	0	0
2	**202**	**3%**	**Сгради и конструкции**	0	-1	-1	-1	-2	-2	-2	0	0	0	0	-1	-1	-1	0
	20201	3%	Административни и обслужващи сгради	0	0	0	0	0	0	0	0	0	0	0	-1	-1	-1	0
	20202	3%	Производствени сгради	0	-1	-1	-1	-1	-1	-1	0	0	0	0	0	0	0	0
3	**203**		**Машини, апаратура и специализирани**	22	29	28	12	1	-24	-40	11	13	13	11	8	7	2	11
	20301	10%	Машини	0	0	0	0	0	0	0	0	-1	-1	-1	-2	-2	-2	0
	20302	10%	Апаратура	0	0	0	0	0	0	0	0	0	0	0	0	0	0	0
	20303	10%	Стричителна и специализирана механизация	0	-15	-15	-26	-26	-39	-47	0	-7	-7	-7	-7	-7	-7	0
	20304	10%	Ел. оборудване	7	13	13	13	12	9	9	0	0	0	0	0	0	0	0
	2030401	*10%*	*Помпи (вкл хидрофори)*	7	13	13	13	12	9	9	0	0	0	0	0	0	0	0
	2030402	*10%*	*Ел. табла*	0	0	0	0	0	0	0	0	0	0	0	0	0	0	0
	20305		ВиК оборудване	13	26	26	22	16	10	3	11	22	22	20	18	17	13	10
	2030501	*10%*	*Измервателни уреди*	8	15	15	14	12	11	9	11	22	22	20	18	17	13	9
	2030502	*10%*	*Арматури (спирателни кранове, хидранти, редуцир вентили, въздушници, др.)*	5	10	10	7	3	-2	-7	0	0	0	0	0	0	0	1
	2030503	*10%*	*Оборудване за СКАДА*	0	1	1	1	1	1	1	0	0	0	0	0	0	0	0
	20306	10%	Друго специализирано оборудване	2	4	4	3	-1	-3	-4	0	0	-1	-1	-1	-1	-1	1
4	**204**		**Съоръжения**	25	51	50	50	50	50	50	1	1	1	1	1	1	1	0
	20401		Ел. съоръжения	0	0	0	0	0	0	0	0	0	0	0	0	0	0	0
	2040101	*10%*	*Трафопост*	0	0	0	0	0	0	0	0	0	0	0	0	0	0	0
	2040102	*4%*	*Електропровод*	0	0	0	0	0	0	0	0	0	0	0	0	0	0	0
	20402		ВиК съоръжения	25	51	51	51	51	51	51	1	1	1	1	1	1	1	0
	2040201	2%	*Язовири*	0	0	0	0	0	0	0	0	0	0	0	0	0	0	0
	2040202	2%	*Водоеми и водохващания*	0	0	0	0	0	0	0	0	0	0	0	0	0	0	0
	2040203	2%	*Каптажи*	0	0	0	0	0	0	0	0	0	0	0	0	0	0	0
	2040204	2%	*Сондажни и шахтови кладенци*	0	0	0	0	0	0	0	0	0	0	0	0	0	0	0
	2040205	2%	*Водопроводи, вкл СВО*	25	51	51	51	51	51	51	0	0	0	0	0	0	0	0
	2040206	2%	*Канализация, вкл СКО*	0	0	0	0	0	0	0	1	1	1	1	1	1	1	0
	2040207	4%	*Съоръжения в пречиствателни, помпени, хлораторни станции и резервоари*	0	0	0	0	0	0	0	0	0	0	0	0	0	0	0

(хил. евро)

Пречистване на отпадъчни води						Доставяне на вода с непитейни качества							Доставяне на вода на друг ВиК оператор						
2026 г.	2027 г.	2028 г.	2029 г.	2030 г.	2031 г.	2025 г.	2026 г.	2027 г.	2028 г.	2029 г.	2030 г.	2031 г.	2025 г.	2026 г.	2027 г.	2028 г.	2029 г.	2030 г.	2031 г.
49	37	152	145	34	87	0	0	0	0	0	0	0	5	6	14	13	0	0	0
0	0	0	0	0	0	0	0	0	0	0	0	0	0	0	0	0	0	0	0
0	0	0	0	0	0	0	0	0	0	0	0	0	0	0	0	0	0	0	0
0	0	0	0	0	0	0	0	0	0	0	0	0	0	0	0	0	0	0	0
31	10	13	26	0	0	0	0	0	0	0	0	0	0	0	0	0	0	0	0
31	10	13	26	0	0	0	0	0	0	0	0	0	0	0	0	0	0	0	0
0	0	0	0	0	0	0	0	0	0	0	0	0	0	0	0	0	0	0	0
4	6	72	40	18	62	0	0	0	0	0	0	0	1	3	3	0	0	0	0
1	0	1	14	1	0	0	0	0	0	0	0	0	0	0	0	0	0	0	0
0	0	0	0	0	0	0	0	0	0	0	0	0	0	0	0	0	0	0	0
0	0	51	0	0	0	0	0	0	0	0	0	0	0	0	0	0	0	0	0
0	0	0	1	0	0	0	0	0	0	0	0	0	1	0	0	0	0	0	0
0	0	0	1	0	0	0	0	0	0	0	0	0	1	0	0	0	0	0	0
0	0	0	0	0	0	0	0	0	0	0	0	0	0	0	0	0	0	0	0
0	1	16	20	17	47	0	0	0	0	0	0	0	0	0	0	0	0	0	0
0	1	16	20	17	47	0	0	0	0	0	0	0	0	0	0	0	0	0	0
0	0	0	0	0	0	0	0	0	0	0	0	0	0	0	0	0	0	0	0
0	0	0	0	0	0	0	0	0	0	0	0	0	0	0	0	0	0	0	0
3	5	4	6	1	15	0	0	0	0	0	0	0	1	3	3	0	0	0	0
0	4	1	0	1	0	0	0	0	0	0	0	0	2	0	11	9	0	0	0
0	0	0	0	0	0	0	0	0	0	0	0	0	0	0	0	0	0	0	0
0	0	0	0	0	0	0	0	0	0	0	0	0	0	0	0	0	0	0	0
0	0	0	0	0	0	0	0	0	0	0	0	0	0	0	0	0	0	0	0
0	0	0	0	0	0	0	0	0	0	0	0	0	2	0	11	9	0	0	0
0	0	0	0	0	0	0	0	0	0	0	0	0	0	0	0	0	0	0	0
0	0	0	0	0	0	0	0	0	0	0	0	0	0	0	0	0	0	0	0
0	0	0	0	0	0	0	0	0	0	0	0	0	0	0	0	0	0	0	0
0	0	0	0	0	0	0	0	0	0	0	0	0	0	0	0	0	0	0	0
0	0	0	0	0	0	0	0	0	0	0	0	0	2	0	11	9	0	0	0
0	0	0	0	0	0	0	0	0	0	0	0	0	0	0	0	0	0	0	0
0	0	0	0	0	0	0	0	0	0	0	0	0	0	0	0	0	0	0	0
0	4	1	0	1	0	0	0	0	0	0	0	0	0	0	0	0	0	0	0
0	0	0	0	0	0	0	0	0	0	0	0	0	0	0	0	0	0	0	0
6	1	35	38	7	20	0	0	0	0	0	0	0	1	3	0	2	0	0	0
0	0	0	0	0	0	0	0	0	0	0	0	0	0	0	0	0	0	0	0
0	0	0	6	0	0	0	0	0	0	0	0	0	0	0	0	0	0	0	0
6	0	34	32	6	20	0	0	0	0	0	0	0	1	3	0	2	0	0	0
0	1	1	0	1	0	0	0	0	0	0	0	0	0	0	0	0	0	0	0
4	4	6	5	9	5	0	0	0	0	0	0	0	1	0	0	2	0	0	0
1	1	1	4	7	4	0	0	0	0	0	0	0	1	0	0	2	0	0	0
2	3	5	1	2	1	0	0	0	0	0	0	0	0	0	0	0	0	0	0
2	0	0	0	0	0	0	0	0	0	0	0	0	0	0	0	0	0	0	0
4	7	14	25	0	0	0	0	0	0	0	0	0	0	0	0	0	0	0	0
0	0	0	1	0	0	0	0	0	0	0	0	0	0	0	0	0	0	0	0
1	6	12	11	0	0	0	0	0	0	0	0	0	0	0	0	0	0	0	0
0	0	0	0	0	0	0	0	0	0	0	0	0	0	0	0	0	0	0	0
0	0	0	0	0	0	0	0	0	0	0	0	0	0	0	0	0	0	0	0
0	0	0	0	0	0	0	0	0	0	0	0	0	0	0	0	0	0	0	0
40	36	20	3	0	-9	0	0	0	0	0	0	0	0	0	-1	-1	-1	-1	-1
0	0	0	0	0	0	0	0	0	0	0	0	0	0	0	0	0	0	0	0
0	0	0	0	0	0	0	0	0	0	0	0	0	0	0	0	0	0	0	0
0	0	0	0	0	0	0	0	0	0	0	0	0	0	0	0	0	0	0	0
-1	-1	-2	-2	-2	-2	0	0	0	0	0	0	0	0	0	0	0	0	0	0
-1	-1	-2	-2	-2	-2	0	0	0	0	0	0	0	0	0	0	0	0	0	0
0	0	0	0	0	0	0	0	0	0	0	0	0	0	0	0	0	0	0	0
21	20	13	9	7	1	0	0	0	0	0	0	0	0	0	0	0	0	0	0
0	0	0	-2	-2	-2	0	0	0	0	0	0	0	0	0	0	0	0	0	0
0	0	0	0	0	0	0	0	0	0	0	0	0	0	0	0	0	0	0	0
0	0	-5	-5	-5	-5	0	0	0	0	0	0	0	0	0	0	0	0	0	0
0	0	0	0	0	0	0	0	0	0	0	0	0	0	0	0	0	0	0	0
0	0	0	0	0	0	0	0	0	0	0	0	0	0	0	0	0	0	0	0
0	0	0	0	0	0	0	0	0	0	0	0	0	0	0	0	0	0	0	0
20	20	18	16	15	10	0	0	0	0	0	0	0	0	0	0	0	0	0	0
19	19	17	15	14	9	0	0	0	0	0	0	0	0	0	0	0	0	0	0
1	1	1	1	1	1	0	0	0	0	0	0	0	0	0	0	0	0	0	0
0	0	0	0	0	0	0	0	0	0	0	0	0	0	0	0	0	0	0	0
1	0	0	-1	-1	-2	0	0	0	0	0	0	0	0	0	-1	-1	-1	-1	-1
0	0	0	0	0	0	0	0	0	0	0	0	0	0	0	0	0	0	0	0
0	0	0	0	0	0	0	0	0	0	0	0	0	0	0	0	0	0	0	0
0	0	0	0	0	0	0	0	0	0	0	0	0	0	0	0	0	0	0	0
0	0	0	0	0	0	0	0	0	0	0	0	0	0	0	0	0	0	0	0
0	0	0	0	0	0	0	0	0	0	0	0	0	0	0	0	0	0	0	0
0	0	0	0	0	0	0	0	0	0	0	0	0	0	0	0	0	0	0	0
0	0	0	0	0	0	0	0	0	0	0	0	0	0	0	0	0	0	0	0
0	0	0	0	0	0	0	0	0	0	0	0	0	0	0	0	0	0	0	0
0	0	0	0	0	0	0	0	0	0	0	0	0	0	0	0	0	0	0	0
0	0	0	0	0	0	0	0	0	0	0	0	0	0	0	0	0	0	0	0
0	0	0	0	0	0	0	0	0	0	0	0	0	0	0	0	0	0	0	0
0	0	0	0	0	0	0	0	0	0	0	0	0	0	0	0	0	0	0	0

№	Счето-водна сметка	Год. аморт. норма	Описание	Доставяне вода на потребителите							Отвеждане на отпадъчни води							Пречистване на отпадъчни води							Доставяне на вода с минитейни качества							Доставяне на вода на друг ВиК оператор						
				2025 г.	2026 г.	2027 г.	2028 г.	2029 г.	2030 г.	2031 г.	2025 г.	2026 г.	2027 г.	2028 г.	2029 г.	2030 г.	2031 г.	2025 г.	2026 г.	2027 г.	2028 г.	2029 г.	2030 г.	2031 г.	2025 г.	2026 г.	2027 г.	2028 г.	2029 г.	2030 г.	2031 г.	2025 г.	2026 г.	2027 г.	2028 г.	2029 г.	2030 г.	2031 г.
	2040208	4%	*Други ВиК съоръжения*	0	0	0	0	0	0	0	0	0	0	0	0	0	0	0	0	0	0	0	0	0	0	0	0	0	0	0	0	0	0	0	0	0	0	0
	20403	4%	Други съоръжения- собствени активи	0	0	0	0	0	0	0	0	0	0	0	0	0	0	0	0	0	0	0	0	0	0	0	0	0	0	0	0	0	0	0	0	0	0	0
	20403-	4%	Други съоръжения - публични активи, изградени със собствени средства	0	0	0	0	0	0	0	0	0	0	0	0	0	0	0	0	0	0	0	0	0	0	0	0	0	0	0	0	0	0	0	0	0	0	0
5	205		**Транспортни средства**	3	6	6	4	2	2	1	6	8	7	4	1	0	-1	7	13	13	10	6	5	3	0	0	0	0	0	0	0	0	0	0	0	0	0	0
	20501	8%	Тежкотоварни	1	2	2	2	2	2	2	2	4	4	4	4	4	4	2	4	4	4	4	4	4	0	0	0	0	0	0	0	0	0	0	0	0	0	0
	20502	10%	Лекотоварни	0	0	0	0	0	0	0	0	-3	-4	-4	-4	-4	-4	0	0	0	0	-1	-1	-1	0	0	0	0	0	0	0	0	0	0	0	0	0	0
	20503	10%	Автомобили	2	4	4	2	1	0	-1	4	7	7	4	1	1	-1	5	9	9	5	2	1	-1	0	0	0	0	0	0	0	0	0	0	0	0	0	0
	20504	10%	Други транспортни средства	0	0	0	0	0	0	0	0	0	0	0	0	0	0	0	0	0	0	0	0	0	0	0	0	0	0	0	0	0	0	0	0	0	0	0
6	206	10%	**Стопански инвентар и офис оборудване**	1	3	2	2	1	1	1	2	3	3	3	2	1	1	2	3	3	2	2	1	0	0	0	0	0	0	0	0	0	0	0	0	0	0	0
	20601	10%	Стопански инвентар	1	2	2	2	2	2	2	2	4	4	3	3	2	2	2	4	4	4	3	3	2	0	0	0	0	0	0	0	0	0	0	0	0	0	0
	20602	10%	Офис оборудване	0	0	0	0	0	-1	-1	0	0	0	0	-1	-1	-1	0	0	0	-1	-1	-1	-1	0	0	0	0	0	0	0	0	0	0	0	0	0	0
	20603	50%	Мобилни телефони	0	0	0	0	0	0	0	0	0	0	0	0	0	0	0	-1	-1	-1	-1	-1	-1	0	0	0	0	0	0	0	0	0	0	0	0	0	0
7	208	20%	**Компютърна техника**	0	0	-1	-2	-5	-5	-5	0	0	-1	-4	-8	-8	-8	0	0	-2	-4	-9	-9	-9	0	0	0	0	0	0	0	0	0	0	0	0	0	0
8	209	10%	**Други ДМА**	0	0	-1	-1	-1	-1	-1	0	0	0	0	0	0	0	0	0	0	0	0	0	0	0	0	0	0	0	0	0	0	0	0	0	0	0	0
9	212	20%	**Програмни продукти**	1	2	2	1	-1	-1	-1	2	4	2	1	-1	-1	-1	2	5	3	1	-1	-1	-1	0	0	0	0	0	0	0	0	0	0	0	0	0	0
10	213	20%	**Продукти от развойна дейност**	0	0	0	0	0	0	0	0	0	0	0	0	0	0	0	0	0	0	0	0	0	0	0	0	0	0	0	0	0	0	0	0	0	0	0
11	215	20%	**Права върху интелектуална собственост (ГИС, Хидравлични модели, др.)**	0	0	0	0	0	0	0	0	0	0	0	0	0	0	0	0	0	0	0	0	0	0	0	0	0	0	0	0	0	0	0	0	0	0	0
12	219	10%	**Други ДНМА**	0	0	0	0	0	0	0	0	0	0	0	0	0	0	0	0	0	0	0	0	0	0	0	0	0	0	0	0	0	0	0	0	0	0	0
III.			**Публични Дълготрайни Активи, предоставени на ВиК оператора за експлоатация и поддръжка**																																			
1.1.			**Отчетна стойност - НОВИ АКТИВИ**		8 236	1 199	0	40 737	0	0		1 736	7 587	0	26 851	0	0		0	2 045	0	25 435	0	0		0	0	0	0	0	0		0	0	0	1 098	0	0
1	911102	0%	Земя публична собственост		0	0	0	0	0	0		0	0	0	0	0	0		0	0	0	0	0	0		0	0	0	0	0	0		0	0	0	0	0	0
2	911202	3%	Производствени сгради		0	0	0	11 850	0	0		0	0	0	276	0	0		0	0	0	25 435	0	0		0	0	0	0	0	0		0	0	0	0	0	0
3	911301	10%	Машини		0	0	0	0	0	0		0	0	0	0	0	0		0	0	0	0	0	0		0	0	0	0	0	0		0	0	0	0	0	0
4	911302	10%	Апаратура		0	0	0	0	0	0		0	0	0	0	0	0		0	0	0	0	0	0		0	0	0	0	0	0		0	0	0	0	0	0
5	911304	10%	Ел. оборудване		0	0	0	0	0	0		0	0	0	0	0	0		0	0	0	0	0	0		0	0	0	0	0	0		0	0	0	0	0	0
6	91130501	10%	Измервателни устройства		0	0	0	285	0	0		0	0	0	0	0	0		0	0	0	0	0	0		0	0	0	0	0	0		0	0	0	0	0	0
7	91130502	10%	Арматури (спирателни кранове, хидранти, редуцир вентили, въздушници, др.)		0	0	0	0	0	0		0	0	0	0	0	0		0	0	0	0	0	0		0	0	0	0	0	0		0	0	0	0	0	0
8	91130503	10%	Оборудване за СКАДА		0	0	0	957	0	0		0	0	0	0	0	0		0	0	0	0	0	0		0	0	0	0	0	0		0	0	0	0	0	0
9	911306	10%	Друго специализирано оборудване		0	0	0	0	0	0		0	0	0	0	0	0		0	0	0	0	0	0		0	0	0	0	0	0		0	0	0	0	0	0
10	91140101	10%	Трафопост (трансформатор)		0	0	0	0	0	0		0	0	0	0	0	0		0	0	0	0	0	0		0	0	0	0	0	0		0	0	0	0	0	0
11	91140102	4%	Електропровод		0	0	0	0	0	0		0	0	0	0	0	0		0	0	0	0	0	0		0	0	0	0	0	0		0	0	0	0	0	0
12	91140201	2%	Язовири		0	0	0	0	0	0		0	0	0	0	0	0		0	0	0	0	0	0		0	0	0	0	0	0		0	0	0	0	0	0
13	91140202	2%	Водоеми и водохващания		0	0	0	0	0	0		0	0	0	0	0	0		0	0	0	0	0	0		0	0	0	0	0	0		0	0	0	0	0	0
14	91140203	2%	Каптажи		0	0	0	0	0	0		0	0	0	0	0	0		0	0	0	0	0	0		0	0	0	0	0	0		0	0	0	0	0	0
15	91140204	2%	Сондажни и шахтови кладенци		0	0	0	0	0	0		0	0	0	0	0	0		0	0	0	0	0	0		0	0	0	0	0	0		0	0	0	0	0	0
16	91140205	2%	Водопроводи, вкл.СВО		8 236	1 199	0	23 247	0	0		0	0	0	0	0	0		0	0	0	0	0	0		0	0	0	0	0	0		0	0	0	0	0	0
17	91140206	2%	Канализация, вкл. СКО		0	0	0	0	0	0		1 736	7 587	0	26 267	0	0		0	0	0	0	0	0		0	0	0	0	0	0		0	0	0	1 098	0	0
18	91140207	4%	Съоръжения в пречиствателни, помпени, хлораторни станции и резервоари		0	0	0	3 931	0	0		0	0	0	0	0	0		0	2 045	0	0	0	0		0	0	0	0	0	0		0	0	0	0	0	0
19	91140208	4%	Други ВиК съоръжения		0	0	0	0	0	0		0	0	0	0	0	0		0	0	0	0	0	0		0	0	0	0	0	0		0	0	0	0	0	0
20	911403	4%	Други съоръжения		0	0	0	0	0	0		0	0	0	0	0	0		0	0	0	0	0	0		0	0	0	0	0	0		0	0	0	0	0	0
21	9115	20%	Права върху интелектуална собственост (ГИС, Хидравлични модели, др.)		0	0	0	468	0	0		0	0	0	308	0	0		0	0	0	0	0	0		0	0	0	0	0	0		0	0	0	0	0	0
1.2.			**Отчетна стойност - АКТИВИ С ИЗТИЧАЩ ЖИВОТ**		6	38	24	13	102	10		3	7	103	105	50	32		0	2 986	0	0	10	3		0	0	0	0	0	0		0	0	0	0	0	0
1	911102	0%	Земя публична собственост		0	0	0	0	0	0		0	0	0	0	0	0		0	0	0	0	0	0		0	0	0	0	0	0		0	0	0	0	0	0
2	911202	3%	Производствени сгради		0	6	3	3	1	0		0	0	0	0	0	0		0	0	0	0	0	0		0	0	0	0	0	0		0	0	0	0	0	0
3	911301	10%	Машини		0	0	0	0	0	0		0	0	0	0	0	0		0	0	0	0	0	3		0	0	0	0	0	0		0	0	0	0	0	0
4	911302	10%	Апаратура		0	0	0	0	0	0		0	0	0	0	0	0		0	0	0	0	0	0		0	0	0	0	0	0		0	0	0	0	0	0
5	911304	10%	Ел. оборудване		0	21	0	0	0	0		0	0	0	0	0	0		0	0	0	0	0	0		0	0	0	0	0	0		0	0	0	0	0	0
6	91130501	10%	Измервателни устройства		0	0	0	0	0	0		0	0	0	0	0	0		0	493	0	0	0	0		0	0	0	0	0	0		0	0	0	0	0	0
7	91130502	10%	Арматури (спирателни кранове, хидранти, редуцир вентили, въздушници, др.)		0	0	0	0	0	0		0	0	0	0	0	0		0	42	0	0	0	0		0	0	0	0	0	0		0	0	0	0	0	0
8	91130503	10%	Оборудване за СКАДА		0	0	0	0	0	0		0	0	0	0	0	0		0	0	0	0	0	0		0	0	0	0	0	0		0	0	0	0	0	0
9	911306	10%	Друго специализирано оборудване		0	3	0	0	0	0		0	0	0	0	0	0		0	44	0	0	0	0		0	0	0	0	0	0		0	0	0	0	0	0
10	91140101	10%	Трафопост (трансформатор)		0	6	0	0	0	0		0	0	0	0	0	0		0	2 342	0	0	0	0		0	0	0	0	0	0		0	0	0	0	0	0
11	91140102	4%	Електропровод		1	0	0	0	3	0		0	0	0	0	0	0		0	65	0	0	0	0		0	0	0	0	0	0		0	0	0	0	0	0
12	91140201	2%	Язовири		0	0	0	0	0	0		0	0	0	0	0	0		0	0	0	0	0	0		0	0	0	0	0	0		0	0	0	0	0	0
13	91140202	2%	Водоеми и водохващания		1	0	0	0	1	0		0	0	0	0	0	0		0	0	0	0	0	0		0	0	0	0	0	0		0	0	0	0	0	0
14	91140203	2%	Каптажи		0	0	0	1	0	0		0	0	0	0	0	0		0	0	0	0	0	0		0	0	0	0	0	0		0	0	0	0	0	0
15	91140204	2%	Сондажни и шахтови кладенци		1	0	0	0	0	0		0	0	0	0	0	0		0	0	0	0	0	0		0	0	0	0	0	0		0	0	0	0	0	0
16	91140205	2%	Водопроводи, вкл.СВО		5	3	2	9	97	2		0	0	0	0	0	0		0	0	0	0	0	0		0	0	0	0	0	0		0	0	0	0	0	0
17	91140206	2%	Канализация, вкл. СКО		0	0	0	0	0	0		3	7	103	105	50	32		0	0	0	0	0	0		0	0	0	0	0	0		0	0	0	0	0	0
18	91140207	4%	Съоръжения в пречиствателни, помпени, хлораторни станции и резервоари		0	0	0	0	1	3		0	0	0	0	0	0		0	0	0	0	10	0		0	0	0	0	0	0		0	0	0	0	0	0
19	91140208	4%	Други ВиК съоръжения		0	0	0	0	0	0		0	0	0	0	0	0		0	0	0	0	0	0		0	0	0	0	0	0		0	0	0	0	0	0
20	911403	4%	Други съоръжения		0	0	19	0	0	5		0	0	0	0	0	0		0	0	0	0	0	0		0	0	0	0	0	0		0	0	0	0	0	0
21	9115	20%	Права върху интелектуална собственост (ГИС, Хидравлични модели, др.)		0	0	0	0	0	0		0	0	0	0	0	0		0	0	0	0	0	0		0	0	0	0	0	0		0	0	0	0	0	0
2			**Годишна амортизационна квота**		165	185	184	1 380	1 377	1 377		35	186	184	777	776	776		0	-217	-217	546	546	546		0	0	0	0	0	0		0	0	0	22	22	22
1	911102	0%	Земя публична собственост		0	0	0	0	0	0		0	0	0	0	0	0		0	0	0	0	0	0		0	0	0	0	0	0		0	0	0	0	0	0
2	911202	3%	Производствени сгради		0	0	0	355	355	355		0	0	0	8	8	8		0	0	0	763	763	763		0	0	0	0	0	0		0	0	0	0	0	0
3	911301	10%	Машини		0	0	0	0	0	0		0	0	0	0	0	0		0	0	0	0	0	0		0	0	0	0	0	0		0	0	0	0	0	0
4	911302	10%	Апаратура		0	0	0	0	0	0		0	0	0	0	0	0		0	0	0	0	0	0		0	0	0	0	0	0		0	0	0	0	0	0
5	911304	10%	Ел. оборудване		0	-2	-2	-2	-2	-2		0	0	0	0	0	0		0	-49	-49	-49	-49	-49		0	0	0	0	0	0		0	0	0	0	0	0
6	91130501	10%	Измервателни устройства		0	0	0	28	28	28		0	0	0	0	0	0		0	-4	-4	-4	-4	-4		0	0	0	0	0	0		0	0	0	0	0	0
7	91130502	10%	Арматури (спирателни кранове, хидранти, редуцир вентили, въздушници, др.)		0	0	0	0	0	0		0	0	0	0	0	0		0	0	0	0	0	0		0	0	0	0	0	0		0	0	0	0	0	0
8	91130503	10%	Оборудване за СКАДА		0	0	0	96	96	96		0	0	0	0	0	0		0	-4	-4	-4	-4	-4		0	0	0	0	0	0		0	0	0	0	0	0
9	911306	10%	Друго специализирано оборудване		0	0	0	0	0	0		0	0	0	0	0	0		0	-234	-234	-234	-234	-234		0	0	0	0	0	0		0	0	0	0	0	0
10	91140101	10%	Трафопост (трансформатор)		0	-1	-1	-1	-1	-1		0	0	0	0	0	0		0	-7	-7	-7	-7	-7		0	0	0	0	0	0		0	0	0	0	0	0
11	91140102	4%	Електропровод		0	0	0	0	0	0		0	0	0	0	0	0		0	0	0	0	0	0		0	0	0	0	0	0		0	0	0	0	0	0
12	91140201	2%	Язовири		0	0	0	0	0	0		0	0	0	0	0	0		0	0	0	0	0	0		0	0	0	0	0	0		0	0	0	0	0	0
13	91140202	2%	Водоеми и водохващания		0	0	0	0	0	0		0	0	0	0	0	0		0	0	0	0	0	0		0	0	0	0	0	0		0	0	0	0	0	0
14	91140203	2%	Каптажи		0	0	0	0	0	0		0	0	0	0	0	0		0	0	0	0	0	0		0	0	0	0	0	0		0	0	0	0	0	0
15	91140204	2%	Сондажни и шахтови кладенци		0	0	0	0	0	0		0	0	0	0	0	0		0	0	0	0	0	0		0	0	0	0	0	0		0	0	0	0	0	0
16	91140205	2%	Водопроводи, вкл.СВО		165	189	189	653	651	651		0	0	0	0	0	0		0	0	0	0	0	0		0	0	0	0	0	0		0	0	0	0	0	0
17	91140206	2%	Канализация, вкл. СКО		0	0	0	0	0	0		35	186	184	707	706	706		0	0	0	0	0	0		0	0	0	0	0	0		0	0	0	22	22	22
18	91140207	4%	Съоръжения в пречиствателни, помпени, хлораторни станции и резервоари		0	0	0	157	157	157		0	0	0	0	0	0		0	82	82	82	81	81		0	0	0	0	0	0		0	0	0	0	0	0
19	91140208	4%	Други ВиК съоръжения		0	0	0	0	0	0		0	0	0	0	0	0		0	0	0	0	0	0		0	0	0	0	0	0		0	0	0	0	0	0
20	911403	4%	Други съоръжения		0	0	-1	-1	-1	-1		0	0	0	0	0	0		0	0	0	0	0	0		0	0	0	0	0	0		0	0	0	0	0	0
21	9115	20%	Права върху интелектуална собственост (ГИС, Хидравлични модели, др.)		0	0	0	94	94	94		0	0	0	62	62	62		0	0	0	0	0	0		0	0	0	0	0	0		0	0	0	0	0	0

Фиксиран курс на евро/лев 1 | 1.95583 лв.

Приложение № 3

Справка № 11.3

Амортизационен план на Дълготрайни Активи за базова година на "Водоснабдяване и канализация Йявкевци" ООД , гр. Велико Търново

ЕИК на БУЛСТАТ: 104055066

(лев. лв.)

№	Счето-водна сметка	Год. аморт. норма	Описание	Доставени води на потребителите 2024 г. Отчет	2025 г. Постъпили трансфери / начислени амортизации	2025 г. Отписани	2025 г. Салдо	Отведени на канализация води 2024 г. Отчет	2025 г. Постъпили трансфери / начислени амортизации	2025 г. Отписани	2025 г. Салдо	Пречистване на отпадъчни води 2024 г. Отчет	2025 г. Постъпили трансфери / начислени амортизации	2025 г. Отписани	2025 г. Салдо	Доставени на води с намалени качества 2024 г. Отчет	2025 г. Постъпили трансфери / начислени амортизации	2025 г. Отписани	2025 г. Салдо	Доставени на води на друг ВиК оператор 2024 г. Отчет	2025 г. Постъпили трансфери / начислени амортизации	2025 г. Отписани	2025 г. Салдо
1	Собственик: Дълготрайни Активи																						
1.	Отчетна стойност			10 175	-839	171	9 530	4 794	-591	42	5 243	4 694	574	44	5 224	0	0	0	0	75	4	0	79
1	20101	0%	Собствена земя	31			31	55			55	56			56					0			0
2	20201	5%	Административна и обслужваща техника	856			856	548			548	567			567					5			5
3	203		Машини, апаратури и специализирано оборудване	1 788	82	16	1 785	1 529	0	13	1 515	1 017	21	15	1 024	0	0	0	0	0	1	0	1
	20301	10%	Машини	301	2	3	300	112		2	109	104		2	102					0	1		1
	20302	10%	Апаратура	36		2	34	39			39	31			31					0	0		0
	20303	10%	Строителна и специализирана механизация	1 070		3	1 066	1 193		6	1 187	594		7	587					0	1		1
	20306	10%	Друго специализирано оборудване	312	80	7	384	185		5	180	289	21	5	304					0	5	1	6
4	20403	4%	Други съоръжения	447			447	20			20	63			63					0	1		1
5	205		Транспортни средства	1 015	139	5	1 149	1 000	252	8	1 243	1 066	290	10	1 346	0	0	0	0	37	2	0	39
	20501	8%	Тежкотоварни	49	53	0	98	68	95	1	162	79	110	1	188					0	2		2
	20502	10%	Леки товарни	243			243	474			474	544			544					0	15		15
	20503	10%	Автомобили	648	86	4	729	198	156	8	346	372	180	9	543					0	13	2	15
	20504	10%	Други транспортни средства	78			78	61			61	71			71					0	6		6
6	206	20%	Компютърна техника	121	4	6	119	195	4	6	193	226	4	5	226					0	4		4
7	20601	10%	Стопански инвентар	165	47	8	204	234	72	9	296	221	75	9	286					0	9	2	11
8	20602	10%	Офис обзавеждане	73		5	68	81		4	77	91		5	86					0	4		4
9	20603	50%	Мобилни телефони	5	1	1	5	10	1	1	10	8	1	1	8					0	0		0
10	209	10%	Други ДМА	51		0	51	19			19	22			22					0	5		5
11	207		Дълготрайни материални активи в процес на изграждане	5 611	-835	65	4 711	159	122	0	281	127	136	0	263		0	0	0	0	-1	0	0
			Постъпили през годината		*3 178*	*65*			*1 017*				*966*								*8*		
			Трансфер (отрицателен или положителен)		*-6 013*				*-910*				*-832*								*-9*		
12	212	20%	Програмни продукти	57	23		80	132	41		173	132	48		179					0	2		2
13	213	20%	Продукти от разойна дейност	0			0	0			0	0			0					0	0		0
14			Право на ползване на публични активи	0			0	0			0	0			0					0	0		0
15	207		Нематериални активи в процес на изграждане	0	0	0	0	0	0	0	0	0	0	0	0		0	0		0	0	0	0
			Постъпили през годината																				
			Трансфер (отрицателен или положителен)																				
16	219	10%	Други ДМА	24			24	34			34	99			99					0	0		0
1.	Начислени до момента амортизации			3 075	360	32	3 402	841	80	30	891	801	37	1	838	0	0	0	0	73	3	0	76
1	20101	0%	Собствена земя	0			0	0			0	0			0					0	0		0
2	20201	5%	Административна и обслужваща техника	549	21		604	385	13		399	442	10		451					0	6		6
3	203		Машини, апаратури и специализирано оборудване	1 039	117	13	1 138	1 471	24	12	1 482	854	23	13	864	0	0	0	0	0	1	0	1
	20301	10%	Машини	135	1	3	133	105	3	2	106	92	3	2	93					0	2		2
	20302	10%	Апаратура	30	0	2	28	38	0		38	29	0		29					0	0		0
	20303	10%	Строителна и специализирана механизация	658	98	3	753	1 136	18	8	1 167	506	11	7	510					0	1		1
	20306	10%	Друго специализирано оборудване	212	17	6	224	172	3	4	171	227	9	4	232					0	3	1	6
4	20403	4%	Други съоръжения	234	8		242	17	1		17	57	1		58					0	1		1
5	205		Транспортни средства	524	80	5	697	984	151	9	1 126	977	112	10	1 079	0	0	0	0	0	17	1	18
	20501	5%	Тежкотоварни	29	0	0	29	66	1	1	65	77	1	1	77					0	2		2
	20502	10%	Леки товарни	243			243	473	2	8	473	510	5		515					0	15		15
	20503	10%	Автомобили	181	86	4	263	304	142		446	318	106	9	415					0	13	1	14
	20504	10%	Други транспортни средства	71	2		73	61	0		61	71	0		71					0	6		6
6	206	20%	Компютърна техника	84	10	6	88	129	16	6	139	182	18	5	195					0	4		4
7	20601	10%	Стопански инвентар	42	13	1	55	59	23	4	77	49	21	4	66					0	9	1	9
8	20602	10%	Офис обзавеждане	65	1	5	62	73	2	4	71	85	2	4	83					0	4		4
9	20603	50%	Мобилни телефони	5		0	4	5	1		6	5	1	1	5					0	0		0
10	209	10%	Други ДМА	45	2	0	47	18	0		18	22	0		22					0	1		1
11	207		Дълготрайни материални активи в процес на изграждане	0			0	0			0	0			0					0	0		0
12	212	20%	Програмни продукти	41	7		47	88	12		100	100	14		114					0	2		2
13	213	20%	Продукти от разойна дейност	0			0	0			0	0			0					0	0		0
14			Право на ползване на публични активи	0			0	0			0	0			0					0	0		0
15	207		Нематериални активи в процес на изграждане	0			0	0			0	0			0					0	0		0
16	219	10%	Други ДМА	15			15	34			34	99			99					0	0		0
1.	Балансова стойност			7 099	0	0	6 618	1 633	0	0	1 573	1 849	0	0	1 214	0	0	0	0	1	0	0	1
1	20101	0%	Собствена земя	31			31	55			55	56			56	0				0	1		1
2	20201	5%	Административна и обслужваща техника	273			252	162			149	124			114	0				0	0		0
3	203		Машини, апаратури и специализирано оборудване	683			647	58			33	163			166	0				0	1		1
	20301	10%	Машини	166			167	7			6	12			9	0				0	0		0
	20302	10%	Апаратура	6			6	3			1	2			2	0				0	0		0
	20303	10%	Строителна и специализирана механизация	412			314	38			20	88			77	0				0	0		0
	20306	10%	Друго специализирано оборудване	100			160	13			9	61			73	0				0	0		0
4	20403	4%	Други съоръжения	214			205	4			3	5			5	0				0	0		0
5	205		Транспортни средства	490			541	276			998	1 087			1 265	0				0	0		1
	20501	8%	Тежкотоварни	16			69	2			97	2			111	0				0	0		0
	20502	10%	Леки товарни	0			0	1			1	30			26	0				0	0		0
	20503	10%	Автомобили	467			466	103			900	1 054			1 178	0				0	0		1
	20504	10%	Други транспортни средства	5			6	0			0	0			0	0				0	0		0
6	206	20%	Компютърна техника	37			33	66			53	74			66	0				0	0		0
7	20601	10%	Стопански инвентар	124			150	193			219	172			221	0				0	0		2
8	20602	10%	Офис обзавеждане	8			7	5			6	5			5	0				0	0		0
9	20603	50%	Мобилни телефони	0			0	5			4	4			1	0				0	0		0
10	209	10%	Други ДМА	6			4	1			1	0			0	0				0	0		0
11	207		Дълготрайни материални активи в процес на изграждане	5 611			4 711	159			281	127			263	0				0	0		0
12	212	20%	Програмни продукти	17			53	24			53	31			65	0				0	0		0
13	213	20%	Продукти от разойна дейност	0			0	0			0	0			0	0				0	0		0
14			Право на ползване на публични активи	0			0	0			0	0			0	0				0	0		0
15	207		Нематериални активи в процес на изграждане	0			0	0			0	0			0	0				0	0		0
16	219	10%	Други ДМА	8			6	9			9	0			0	0				0	0		0
II.	Собственик: Дълготрайни Активи, получени под наем																						
1.	Отчетна стойност			10 786	5 717	28	16 397	1 609	541	0	2 221	1 991	394	0	1 685	0	0	0	0	4	4	0	8
1	20102	0%	Земя публична собственост	0			0	0			0	0			0					0	0		0
2	20202	5%	Производствени сгради	50			50	0			0	0			0					0	0		0
3	2030401	10%	Помпи, вкл. сондофорни помпи	981	262	11	1 233	0			0	0			0					0	0	1	1
4	2030402	10%	Ел. табла	7			7	0			0	0			0					0	0		0
5	2030501	10%	Измервателни уреди	854	297	7	1 144	990	423		1 413	891	369		1 262					0	1		1
6	2030503	10%	Арматури (спирателни кранове, хидранти, редуктори, шахтови капаци и др.)	1 028	201	3	1 226	14			14	33	25		58					0	2		2
7	2030701	10%	Оборудване за ЕСКДА	129	15		144	0			0	0			0					0	0		0
8	2040101	10%	Трафо пост (трансформатори)	0			0	0			0	0			0					0	0		0

(лев. лв.)

Доставени води на потребителите 2024 г. Отчет	2025 г. Постъпили трансфери / начислени амортизации	2025 г. Отписани	2025 г. Салдо	Отведени на канализация води 2024 г. Отчет	2025 г. Постъпили трансфери / начислени амортизации	2025 г. Отписани	2025 г. Салдо	Пречистване на отпадъчни води 2024 г. Отчет	2025 г. Постъпили трансфери / начислени амортизации	2025 г. Отписани	2025 г. Салдо	Доставени на води с намалени качества 2024 г. Отчет	2025 г. Постъпили трансфери / начислени амортизации	2025 г. Отписани	2025 г. Салдо	Доставени на води на друг ВиК оператор 2024 г. Отчет	2025 г. Постъпили трансфери / начислени амортизации	2025 г. Отписани	2025 г. Салдо
5 202	-276	87	4 873	2 451	251	21	2 681	2 400	294	23	2 671	0	0	0	0	38	2	0	40
16	0	0	16	28	0	0	28	29	0	0	29	0	0	0	0	1	0	0	1
438	0	0	438	280	0	0	280	290	0	0	290	0	0	0	0	3	0	0	3
878	62	8	913	782	0	7	775	520	11	7	523	0	0	0	0	4	1	0	5
154	1	2	153	57	0	1	56	53	0	1	52	0	0	0	0	1	0	0	1
18	0	1	17	20	0	0	20	16	0	0	16	0	0	0	0	0	0	0	0
547	0	2	545	610	0	3	607	304	0	4	300	0	0	0	0	1	0	0	1
159	41	4	197	94	0	1	92	148	11	3	156	0	0	0	0	3	1	0	3
229	0	0	229	10	0	0	10	32	0	0	32	0	0	0	0	0	0	0	0
519	71	2	587	920	129	4	1 045	1 056	148	5	1 199	0	0	0	0	19	1	0	20
23	27	0	50	35	49	0	83	40	56	0	96	0	0	0	0	1	0	0	1
124	0	0	124	242	0	0	242	278	0	0	278	0	0	0	0	8	0	0	8
331	44	2	373	612	80	4	688	702	92	5	789	0	0	0	0	7	1	0	8
50	0	0	40	31	0	0	31	36	0	0	36	0	0	0	0	3	0	0	3
62	2	3	61	99	2	3	98	116	2	2	115	0	0	0	0	2	0	0	2
85	24	4	104	120	37	5	151	113	38	5	146	0	0	0	0	5	1	0	6
38	0	3	35	41	0	2	39	46	0	2	44	0	0	0	0	2	0	0	2
2	0	0	2	5	0	1	5	4	0	1	4	0	0	0	0	0	0	0	0
26	0	0	26	10	0	0	10	11	0	0	11	0	0	0	0	2	0	0	2
2 869	-427	33	2 409	81	62	0	144	65	70	0	135	0	0	0	0	0	0	0	0
	2 647	33			527	0			495	0			0	0			4	0	
	-3 074	0			-465	0			-425	0			0	0			-5	0	
29	12	0	41	57	21	0	78	67	24	0	92	0	0	0	0	1	0	0	1
0	0	0	0	0	0	0	0	0	0	0	0	0	0	0	0	0	0	0	0
0	0	0	0	0	0	0	0	0	0	0	0	0	0	0	0	0	0	0	0
0	0	0	0	0	0	0	0	0	0	0	0	0	0	0	0	0	0	0	0
0	0	0	0	0	0	0	0	0	0	0	0	0	0	0	0	0	0	0	0
12	0	0	12	17	0	0	17	51	0	0	51	0	0	0	0	0	0	0	0
1 368	138	17	1 489	1 617	128	18	1 722	1 455	103	19	1 539	0	0	0	0	38	1	0	39
0	0	0	0	0	0	0	0	0	0	0	0	0	0	0	0	0	0	0	0
298	11	0	309	197	7	0	204	226	5	0	231	0	0	0	0	3	0	0	3
529	60	7	582	752	12	6	758	437	12	7	442	0	0	0	0	4	1	0	5
69	1	1	68	54	2	1	54	47	2	1	48	0	0	0	0	1	0	0	1
15	0	1	14	19	0	0	19	15	0	0	15	0	0	0	0	0	0	0	0
336	50	2	385	591	9	3	597	259	6	4	261	0	0	0	0	1	0	0	1
108	9	3	115	88	1	2	87	116	4	2	118	0	0	0	0	3	1	0	3
119	4	0	124	8	0	0	9	29	0	0	30	0	0	0	0	0	0	0	0
268	45	2	311	462	77	4	535	501	57	5	553	0	0	0	0	19	1	0	19
15	0	0	15	34	0	0	33	39	0	0	39	0	0	0	0	1	0	0	1
124	0	0	124	242	4	4	242	263	2	0	265	0	0	0	0	8	0	0	8
93	44	2	135	155	73	0	228	163	54	5	212	0	0	0	0	7	1	0	7
36	1	0	37	31	0	0	31	36	0	0	36	0	0	0	0	3	0	0	3
43	5	3	45	66	8	3	71	78	9	2	85	0	0	0	0	2	0	0	2
21	8	1	28	20	11	2	29	25	11	2	34	0	0	0	0	4	0	0	5
33	1	3	32	37	1	2	36	44	1	2	42	0	0	0	0	2	0	0	2
3	0	0	2	3	1	0	3	2	0	0	2	0	0	0	0	0	0	0	0
23	1	0	24	9	0	0	9	11	0	0	11	0	0	0	0	2	0	0	2
0	0	0	0	0	0	0	0	0	0	0	0	0	0	0	0	0	0	0	0
21	3	0	24	45	6	0	51	51	7	0	58	0	0	0	0	1	0	0	1
0	0	0	0	0	0	0	0	0	0	0	0	0	0	0	0	0	0	0	0
0	0	0	0	0	0	0	0	0	0	0	0	0	0	0	0	0	0	0	0
9	0	0	9	17	0	0	17	51	0	0	51	0	0	0	0	0	0	0	0
1 834	0	0	1 384	835	0	0	959	945	0	0	1 132	0	0	0	0	0	1	0	2
16			16	28			28	29			29	0			0	1			1
140			129	83			76	64			58	0			0	0			0
349			331	30			17	84			82	0			0	0			0
85			85	3			2	6			5	0			0	0			0
3			3	1			0	1			1	0			0	0			0
210			160	19			10	45			39	0			0	0			0
51			82	6			5	31			37	0			0	0			0
109			105	2			1	3			2	0			0	0			0
251			277	458			510	556			647	0			0	0			0
8			35	1			49	1			57	0			0	0			0
0			0	0			0	15			13	0			0	0			0
259			238	457			460	539			577	0			0	0			1
4			3	0			0	0			0	0			0	0			0
19			16	34			27	38			31	0			0	0			0
63			77	100			122	88			113	0			0	0			1
4			3	4			3	3			2	0			0	0			0
0			0	3			2	2			2	0			0	0			0
3			2	1			1	0			0	0			0	0			0
2 869			2 409	81			144	65			135	0			0	0			0
9			17	12			27	16			33	0			0	0			0
0			0	0			0	0			0	0			0	0			0
0			0	0			0	0			0	0			0	0			0
3			0	0			0	0			0	0			0	0			0
0	0	0	0	0	0	0	0	0	0	0	0	0	0	0	0	0	0	0	0
5 471	2 923	10	8 384	859	277	0	1 135	558	202	0	759	0	0	0	0	2	2	0	4
0	0	0	0	0	0	0	0	0	0	0	0	0	0	0	0	0	0	0	0
25	0	0	25	0	0	0	0	0	0	0	0	0	0	0	0	0	0	0	0
501	134	5	630	0	0	0	0	0	0	0	0	0	0	0	0	0	1	0	1
4	0	0	4	0	0	0	0	0	0	0	0	0	0	0	0	0	0	0	0
437	152	3	585	506	216	0	722	457	189	0	645	0	0	0	0	1	0	0	1
525	103	2	627	7	0	0	7	17	13	0	30	0	0	0	0	1	0	0	1
66	8	0	74	0	0	0	0	0	0	0	0	0	0	0	0	0	0	0	0
0	0	0	0	0	0	0	0	0	0	0	0	0	0	0	0	0	0	0	0

№	Счетоводна сметка	Год. аморт. норма	Описание	Доставяне вода на потребителите				Отвеждане на отпадъчни води				Пречистване на отпадъчни води				Доставяне на вода с непитейни качества				Доставяне на вода на друг ВиК оператор			
				2024 г.	2025 г.	2025 г.	2025 г.	2024 г.	2025 г.	2025 г.	2025 г.	2024 г.	2025 г.	2025 г.	2025 г.	2024 г.	2025 г.	2025 г.	2025 г.	2024 г.	2025 г.	2025 г.	2025 г.
				Отчет	Постъпили трансфери / начислена амортизация	Отписани	Прогноза	Отчет	Постъпили трансфери / начислена амортизация	Отписани	Прогноза	Отчет	Постъпили трансфери / начислена амортизация	Отписани	Прогноза	Отчет	Постъпили трансфери / начислена амортизация	Отписани	Прогноза	Отчет	Постъпили трансфери / начислена амортизация	Отписани	Прогноза
9	2040102	4%	Електропровод	0			0	0			0	0			0				0	0			0
10	2040201	2%	Язовири	0			0	0			0	0			0				0	0			0
11	2040202	2%	Водоеми и водохващания	0			0	0			0	0			0				0	0			0
12	2040203	2%	Каптажи	0			0	0			0	0			0				0	0			0
13	2040204	2%	Сондажни и шахтови кладенци	0			0	0			0	0			0				0	0			0
14	2040205	2%	Водопроводи, вкл.СВО	7 596	4 941		12 538	0			0	0			0				0	0	3		3
15	2040206	2%	Канализация, вкл. СКО	0			0	673	118		791	0			0				0	0			0
16	2040207	4%	Съоръжения в пречиствателни, помпени, хлораторни станции и резервоари	0			0	0			0	146			146				0	0			0
17	2040208	4%	Други ВиК съоръжения	0			0	0			0	0			0				0	0			0
18	20403-	4%	Други съоръжения	3			3	0			0	0			0				0	0			0
19	215	20%	Права върху интелектуална собственост (ГИС, Хидравлични модели, др.)	53			53	3			3	19			19				0	0			0
2.	**Начислена до момента амортизация**			**632**	**147**	**1**	**777**	**150**	**53**	**0**	**203**	**109**	**39**	**0**	**148**	**0**	**0**	**0**	**0**	**2**	**1**	**0**	**3**
1	20102	0%	Земя публична собственост	0			0	0			0	0			0				0	0			0
2	20202	3%	Производствени сгради	6	1		7	0			0	0			0				0	0			0
3	2030401	10%	Помпи, вкл. хидрофорни уредби	55	9	1	63	0			0	0			0				0	0			0
4	2030402	10%	Ел. табла	0			0	0			0	0			0				0	0			0
5	2030501	10%	Измервателни устройства	94	30	0	124	131	50		181	94	39		134				0	1			1
6	2030502	10%	Арматури (спирателни кранове, хидранти, редуцир вентили, въздушници, др.)	258	81		340	0			0	1			1				0	1			1
7	2030503	10%	Оборудване за СКАДА	1	0		1	0			0	0			0				0	0			0
8	2040101	10%	Трафопост (трансформатор)	0			0	0			0	0			0				0	0			0
9	2040102	4%	Електропровод	0			0	0			0	0			0				0	0			0
10	2040201	2%	Язовири	0			0	0			0	0			0				0	0			0
11	2040202	2%	Водоеми и водохващания	0			0	0			0	0			0				0	0			0
12	2040203	2%	Каптажи	0			0	0			0	0			0				0	0			0
13	2040204	2%	Сондажни и шахтови кладенци	0			0	0			0	0			0				0	0			0
14	2040205	2%	Водопроводи, вкл.СВО	164	25		189	0			0	0			0				0	0	1		1
15	2040206	2%	Канализация, вкл. СКО	0			0	18	3		21	0			0				0	0			0
16	2040207	4%	Съоръжения в пречиствателни, помпени, хлораторни станции и резервоари	0			0	0			0	0			0				0	0			0
17	2040208	4%	Други ВиК съоръжения	0			0	0			0	0			0				0	0			0
18	20403-	4%	Други съоръжения	0			0	0			0	0			0				0	0			0
19	215	20%	Права върху интелектуална собственост (ГИС, Хидравлични модели, др.)	53			53	1			1	13			13				0	0			0
3.	**Балансова стойност**			**10 069**	**0**	**0**	**15 620**	**1 529**	**0**	**0**	**2 018**	**982**	**0**	**0**	**1 337**	**0**	**0**	**0**	**0**	**1**	**0**	**0**	**4**
1	20102	0%	Земя публична собственост	0			0	0			0	0			0	0			0	0			0
2	20202	3%	Производствени сгради	44			43	0			0	0			0	0			0	0			0
3	2030401	10%	Помпи, вкл. хидрофорни уредби	926			1 170	0			0	0			0	0			0	0			1
4	2030402	10%	Ел. табла	7			7	0			0	0			0	0			0	0			0
5	2030501	10%	Измервателни устройства	760			1 020	859			1 232	798			1 129	0			0	0			0
6	2030502	10%	Арматури (спирателни кранове, хидранти, редуцир вентили, въздушници, др.)	769			886	14			14	32			57	0			0	1			1
7	2030503	10%	Оборудване за СКАДА	128			143	0			0	0			0	0			0	0			0
8	2040101	10%	Трафопост (трансформатор)	0			0	0			0	0			0	0			0	0			0
9	2040102	4%	Електропровод	0			0	0			0	0			0	0			0	0			0
10	2040201	2%	Язовири	0			0	0			0	0			0	0			0	0			0
11	2040202	2%	Водоеми и водохващания	0			0	0			0	0			0	0			0	0			0
12	2040203	2%	Каптажи	0			0	0			0	0			0	0			0	0			0
13	2040204	2%	Сондажни и шахтови кладенци	0			0	0			0	0			0	0			0	0			0
14	2040205	2%	Водопроводи, вкл.СВО	7 432			12 348	0			0	0			0	0			0	0			2
15	2040206	2%	Канализация, вкл. СКО	0			0	655			770	0			0	0			0	0			0
16	2040207	4%	Съоръжения в пречиствателни, помпени, хлораторни станции и резервоари	0			0	0			0	146			146	0			0	0			0
17	2040208	4%	Други ВиК съоръжения	0			0	0			0	0			0	0			0	0			0
18	20403-	4%	Други съоръжения	3			3	0			0	0			0	0			0	0			0
19	215	20%	Права върху интелектуална собственост (ГИС, Хидравлични модели, др.)	0			0	2			2	6			6	0			0	0			0
Трансферите от см. 207 в собствени и публични ДА					*0*				*0*				*0*				*0*				*0*		
III.	**Публични Дълготрайни Активи, предоставени на ВиК оператора за експлоатация и поддръжка**																						
1.	**Отчетна стойност**			**53 816**	**18 878**	**60**	**72 634**	**94 379**	**0**	**0**	**94 379**	**49 514**	**0**	**0**	**49 514**	**0**	**0**	**0**	**0**	**18**	**0**	**0**	**18**
1	911102	0%	Земя публична собственост	16	8		24	0			0	0			0				0	0			0
2	911202	3%	Производствени сгради	684	3		687	450			450	23 822			23 822				0	3			3
3	911301	10%	Машини	0			0	0			0	0			0				0	0			0
4	911302	10%	Апаратура	0			0	0			0	0			0				0	0			0
5	911304	10%	Ел. оборудване	74		3	72	53			53	998			998				0	0			0
6	91130501	10%	Измервателни уреди	7			7	0			0	82			82				0	0			0
7	91130502	10%	Арматури (спирателни кранове, хидранти, редуцир вентили, въздушници, др.)	29			29	0			0	2			2				0	0			0
8	91130503	10%	Оборудване за СКАДА	45			45	316			316	87			87				0	0			0
9	911306	10%	Друго специализирано оборудване	7			7	0			0	4 582			4 582				0	0			0
10	91140101	10%	Трафопост (трансформатор)	17			17	0			0	128			128				0	0			0
11	91140102	4%	Електропровод	54			54	0			0	931			931				0	0			0
12	91140201	2%	Язовири	437			437	0			0	0			0				0	0			0
13	91140202	2%	Водоеми и водохващания	888			888	3			3	0			0				0	0			0
14	91140203	2%	Каптажи	28			28	0			0	0			0				0	0			0
15	91140204	2%	Сондажни и шахтови кладенци	264			264	0			0	0			0				0	0			0
16	91140205	2%	Водопроводи, вкл.СВО	50 384	18 867	57	69 195	0			0	0			0				0	15			15
17	91140206	2%	Канализация, вкл. СКО	0			0	93 474		0	93 474	0			0				0	0			0
18	91140207	4%	Съоръжения в пречиствателни, помпени, хлораторни станции и резервоари	623			623	0			0	16 095			16 095				0	0			0
19	91140208	4%	Други ВиК съоръжения	31			31	0			0	0			0				0	0			0
20	911403	4%	Други съоръжения	227			227	83			83	2 787			2 787				0	0			0
21	9115	20%	Права върху интелектуална собственост (ГИС, Хидравлични модели, др.)	0			0	0			0	0			0				0	0			0
2.	**Начислена до момента амортизация**			**10 826**	**759**	**18**	**11 566**	**24 348**	**1 786**	**0**	**26 134**	**22 691**	**2 085**	**0**	**24 776**	**0**	**0**	**0**	**0**	**18**	**0**	**0**	**18**
1	911102	0%	Земя публична собственост	0			0	0			0	0			0				0	0			0
2	911202	3%	Производствени сгради	436	14		450	183	13		196	11 112	714		11 826				0	3			3
3	911301	10%	Машини	0			0	0			0	0			0				0	0			0
4	911302	10%	Апаратура	0			0	0			0	0			0				0	0			0
5	911304	10%	Ел. оборудване	64	4	3	66	52			52	774	97		870				0	0			0
6	91130501	10%	Измервателни уреди	7			7	0			0	62	8		71				0	0			0
7	91130502	10%	Арматури (спирателни кранове, хидранти, редуцир вентили, въздушници, др.)	13			13	0			0	2			2				0	0			0
8	91130503	10%	Оборудване за СКАДА	45			45	316			316	67	9		76				0	0			0
9	911306	10%	Друго специализирано оборудване	7	0		7	0			0	3 514	458		3 972				0	0			0
10	91140101	10%	Трафопост (трансформатор)	14	1		16	0			0	99	13		111				0	0			0

Доставяне вода на потребителите				Отвеждане на отпадъчни води				Пречистване на отпадъчни води				Доставяне на вода с непитейни качества				Доставяне на вода на друг ВиК оператор			
2024 г.	2025 г.	2025 г.	2025 г.	2024 г.	2025 г.	2025 г.	2025 г.	2024 г.	2025 г.	2025 г.	2025 г.	2024 г.	2025 г.	2025 г.	2025 г.	2024 г.	2025 г.	2025 г.	2025 г.
Отчет	Постъпили трансфери / начислена амортизация	Отписани	Прогноза	Отчет	Постъпили трансфери / начислена амортизация	Отписани	Прогноза	Отчет	Постъпили трансфери / начислена амортизация	Отписани	Прогноза	Отчет	Постъпили трансфери / начислена амортизация	Отписани	Прогноза	Отчет	Постъпили трансфери / начислена амортизация	Отписани	Прогноза
0	0	0	0	0	0	0	0	0	0	0	0	0	0	0	0	0	0	0	0
0	0	0	0	0	0	0	0	0	0	0	0	0	0	0	0	0	0	0	0
0	0	0	0	0	0	0	0	0	0	0	0	0	0	0	0	0	0	0	0
0	0	0	0	0	0	0	0	0	0	0	0	0	0	0	0	0	0	0	0
0	0	0	0	0	0	0	0	0	0	0	0	0	0	0	0	0	0	0	0
3 884	2 527	0	6 410	0	0	0	0	0	0	0	0	0	0	0	0	0	2	0	2
0	0	0	0	344	60	0	404	0	0	0	0	0	0	0	0	0	0	0	0
0	0	0	0	0	0	0	0	74	0	0	74	0	0	0	0	0	0	0	0
0	0	0	0	0	0	0	0	0	0	0	0	0	0	0	0	0	0	0	0
2	0	0	2	0	0	0	0	0	0	0	0	0	0	0	0	0	0	0	0
27	0	0	27	2	0	0	2	10	0	0	10	0	0	0	0	0	0	0	0
323	75	1	397	77	27	0	104	55	20	0	76	0	0	0	0	1	1	0	2
0	0	0	0	0	0	0	0	0	0	0	0	0	0	0	0	0	0	0	0
3	1	0	4	0	0	0	0	0	0	0	0	0	0	0	0	0	0	0	0
28	4	1	32	0	0	0	0	0	0	0	0	0	0	0	0	0	0	0	0
0	0	0	0	0	0	0	0	0	0	0	0	0	0	0	0	0	0	0	0
48	15	0	63	67	25	0	92	48	20	0	68	0	0	0	0	1	0	0	1
132	42	0	174	0	0	0	0	1	0	0	1	0	0	0	0	1	0	0	1
1	0	0	1	0	0	0	0	0	0	0	0	0	0	0	0	0	0	0	0
0	0	0	0	0	0	0	0	0	0	0	0	0	0	0	0	0	0	0	0
0	0	0	0	0	0	0	0	0	0	0	0	0	0	0	0	0	0	0	0
0	0	0	0	0	0	0	0	0	0	0	0	0	0	0	0	0	0	0	0
0	0	0	0	0	0	0	0	0	0	0	0	0	0	0	0	0	0	0	0
0	0	0	0	0	0	0	0	0	0	0	0	0	0	0	0	0	0	0	0
0	0	0	0	0	0	0	0	0	0	0	0	0	0	0	0	0	0	0	0
84	13	0	97	0	0	0	0	0	0	0	0	0	0	0	0	0	1	0	1
0	0	0	0	9	2	0	11	0	0	0	0	0	0	0	0	0	0	0	0
0	0	0	0	0	0	0	0	0	0	0	0	0	0	0	0	0	0	0	0
0	0	0	0	0	0	0	0	0	0	0	0	0	0	0	0	0	0	0	0
0	0	0	0	0	0	0	0	0	0	0	0	0	0	0	0	0	0	0	0
27	0	0	27	1	0	0	1	7	0	0	7	0	0	0	0	0	0	0	0
5 148	0	0	7 986	782	0	0	1 032	502	0	0	684	0	0	0	0	1	0	0	2
0			0	0			0	0			0	0			0	0			0
23			22	0			0	0			0	0			0	0			0
473			598	0			0	0			0	0			0	0			1
4			4	0			0	0			0	0			0	0			0
389			522	439			630	408			577	0			0	0			0
393			453	7			7	17			29	0			0	0			0
66			73	0			0	0			0	0			0	0			0
0			0	0			0	0			0	0			0	0			0
0			0	0			0	0			0	0			0	0			0
0			0	0			0	0			0	0			0	0			0
0			0	0			0	0			0	0			0	0			0
0			0	0			0	0			0	0			0	0			0
0			0	0			0	0			0	0			0	0			0
3 800			6 314	0			0	0			0	0			0	0			1
0			0	335			393	0			0	0			0	0			0
0			0	0			0	74			74	0			0	0			0
0			0	0			0	0			0	0			0	0			0
2			2	0			0	0			0	0			0	0			0
0			0	1			1	3			3	0			0	0			0
	0				0				0				0				0		
27 516	9 652	31	37 137	48 255	0	0	48 255	25 316	0	0	25 316	0	0	0	0	9	0	0	9
8	4	0	12	0	0	0	0	0	0	0	0	0	0	0	0	0	0	0	0
350	2	0	351	230	0	0	230	12 180	0	0	12 180	0	0	0	0	2	0	0	2
0	0	0	0	0	0	0	0	0	0	0	0	0	0	0	0	0	0	0	0
0	0	0	0	0	0	0	0	0	0	0	0	0	0	0	0	0	0	0	0
38	0	1	37	27	0	0	27	510	0	0	510	0	0	0	0	0	0	0	0
4	0	0	4	0	0	0	0	42	0	0	42	0	0	0	0	0	0	0	0
15	0	0	15	0	0	0	0	1	0	0	1	0	0	0	0	0	0	0	0
23	0	0	23	162	0	0	162	44	0	0	44	0	0	0	0	0	0	0	0
4	0	0	4	0	0	0	0	2 343	0	0	2 343	0	0	0	0	0	0	0	0
9	0	0	9	0	0	0	0	65	0	0	65	0	0	0	0	0	0	0	0
28	0	0	28	0	0	0	0	476	0	0	476	0	0	0	0	0	0	0	0
223	0	0	223	0	0	0	0	0	0	0	0	0	0	0	0	0	0	0	0
454	0	0	454	2	0	0	2	0	0	0	0	0	0	0	0	0	0	0	0
14	0	0	14	0	0	0	0	0	0	0	0	0	0	0	0	0	0	0	0
135	0	0	135	0	0	0	0	0	0	0	0	0	0	0	0	0	0	0	0
25 761	9 647	29	35 379	0	0	0	0	0	0	0	0	0	0	0	0	8	0	0	8
0	0	0	0	47 792	0	0	47 792	0	0	0	0	0	0	0	0	0	0	0	0
319	0	0	319	0	0	0	0	8 229	0	0	8 229	0	0	0	0	0	0	0	0
16	0	0	16	0	0	0	0	0	0	0	0	0	0	0	0	0	0	0	0
116	0	0	116	42	0	0	42	1 425	0	0	1 425	0	0	0	0	0	0	0	0
0	0	0	0	0	0	0	0	0	0	0	0	0	0	0	0	0	0	0	0
5 535	388	9	5 914	12 449	913	0	13 362	11 602	1 066	0	12 668	0	0	0	0	9	0	0	9
0	0	0	0	0	0	0	0	0	0	0	0	0	0	0	0	0	0	0	0
223	7	0	230	93	7	0	100	5 682	365	0	6 047	0	0	0	0	2	0	0	2
0	0	0	0	0	0	0	0	0	0	0	0	0	0	0	0	0	0	0	0
0	0	0	0	0	0	0	0	0	0	0	0	0	0	0	0	0	0	0	0
33	2	1	34	27	0	0	27	395	49	0	445	0	0	0	0	0	0	0	0
4	0	0	4	0	0	0	0	32	4	0	36	0	0	0	0	0	0	0	0
7	0	0	7	0	0	0	0	1	0	0	1	0	0	0	0	0	0	0	0
23	0	0	23	161	0	0	161	34	4	0	39	0	0	0	0	0	0	0	0
4	0	0	4	0	0	0	0	1 796	234	0	2 031	0	0	0	0	0	0	0	0
7	1	0	8	0	0	0	0	50	7	0	57	0	0	0	0	0	0	0	0

№	Счето-водна сметка	Год. аморт. норма	Описание	Доставяне вода на потребителите 2024 г. Отчет	2025 г. Постъпили трансфери / начислени амортизации	2025 г. Отписани	2025 г. Прогноза	Отвеждане на отпадъчни води 2024 г. Отчет	2025 г. Постъпили трансфери / начислени амортизации	2025 г. Отписани	2025 г. Прогноза	Пречистване на отпадъчни води 2024 г. Отчет	2025 г. Постъпили трансфери / начислени амортизации	2025 г. Отписани	2025 г. Прогноза	Доставяне на вода с непитейни качества 2024 г. Отчет	2025 г. Постъпили трансфери / начислени амортизации	2025 г. Отписани	2025 г. Прогноза	Доставяне на вода на друг ВиК оператор 2024 г. Отчет	2025 г. Постъпили трансфери / начислени амортизации	2025 г. Отписани	2025 г. Прогноза
11	91140102	4%	Електропровод	29	2		31	0			0	285	37		322				0	0			0
12	91140201	2%	Язовири	277	9		286	0			0	0			0				0	0			0
13	91140202	2%	Водоеми и водохващания	353	17		370	0			0	0			0				0	0			0
14	91140203	2%	Каптажи	5	1		6	0			0	0			0				0	0			0
15	91140204	2%	Сондажни и шахтови кладенци	51	5		56	0			0	0			0				0	0			0
16	91140205	2%	Водопроводи, вкл.СВО	9 007	681	15	9 673	0			0	0			0				0	15			15
17	91140206	2%	Канализация, вкл. СКО	0			0	23 774	1 769	0	25 543	0			0				0	0			0
18	91140207	4%	Съоръжения в пречиствателни, помпени, хлораторни станции и резервоари	309	19		327	0			0	5 836	638		6 474				0	0			0
19	91140208	4%	Други ВиК съоръжения	31			31	0			0	0			0				0	0			0
20	911403	4%	Други съоръжения	178	6		183	24	3		27	941	111		1 052				0	0			0
21	9115	20%	Права върху интелектуална собственост (ГИС, Хидравлични модели, др.)	0			0	0			0	0			0				0	0			0
3.	Балансова стойност			42 990			61 068	70 031			68 245	26 823			24 738	0			0	0			0
1	911102	0%	Земя публична собственост	16			24	0			0	0			0	0			0	0			0
2	911202	3%	Производствени сгради	248			237	268			254	12 710			11 996	0			0	0			0
3	911301	10%	Машини	0			0	0			0	0			0	0			0	0			0
4	911302	10%	Апаратура	0			0	0			0	0			0	0			0	0			0
5	911304	10%	Ел. оборудване	10			6	1			1	225			128	0			0	0			0
6	91130501	10%	Измервателни уреди	0			0	0			0	20			11	0			0	0			0
7	91130502	10%	Арматури (спирателни кранове, хидранти, редуцир вентили, въздушници, др.)	16			16	0			0	0			0	0			0	0			0
8	91130503	10%	Оборудване за СКАДА	1			1	0			0	20			11	0			0	0			0
9	911306	10%	Друго специализирано оборудване	0			0	0			0	1 068			610	0			0	0			0
10	91140101	10%	Трафопост (трансформатор)	3			1	0			0	29			17	0			0	0			0
11	91140102	4%	Електропровод	25			23	0			0	647			609	0			0	0			0
12	91140201	2%	Язовири	160			151	0			0	0			0	0			0	0			0
13	91140202	2%	Водоеми и водохващания	535			518	3			3	0			0	0			0	0			0
14	91140203	2%	Каптажи	23			22	0			0	0			0	0			0	0			0
15	91140204	2%	Сондажни и шахтови кладенци	214			208	0			0	0			0	0			0	0			0
16	91140205	2%	Водопроводи, вкл.СВО	41 377			59 522	0			0	0			0	0			0	0			0
17	91140206	2%	Канализация, вкл. СКО	0			0	69 700			67 930	0			0	0			0	0			0
18	91140207	4%	Съоръжения в пречиствателни, помпени, хлораторни станции и резервоари	314			296	0			0	10 259			9 621	0			0	0			0
19	91140208	4%	Други ВиК съоръжения	0			0	0			0	0			0	0			0	0			0
20	911403	4%	Други съоръжения	50			44	59			56	1 846			1 735	0			0	0			0
21	9115	20%	Права върху интелектуална собственост (ГИС, Хидравлични модели, др.)	0			0	0			0	0			0	0			0	0			0
ОБЩО отчетна стойност:				74 691	24 056	251	98 561	100 853	1 032	42	101 843	55 299	968	44	56 223	0	0	0	0	96	8	0	105
ОБЩО натрупана амортизация:				14 133	1 175	52	15 256	27 660	2 080	35	29 705	25 645	2 325	37	27 933	0	0	0	0	94	4	0	98
ОБЩО балансова стойност:				60 558			83 306	73 193			72 138	29 654			28 290	0			0	2			7
			Проверка балансова стойност	0			0	0			0	0			0	0			0	0			0

№	Доставяне вода на потребителите 2024 г. Отчет	2025 г. Постъпили трансфери / начислени амортизации	2025 г. Отписани	2025 г. Прогноза	Отвеждане на отпадъчни води 2024 г. Отчет	2025 г. Постъпили трансфери / начислени амортизации	2025 г. Отписани	2025 г. Прогноза	Пречистване на отпадъчни води 2024 г. Отчет	2025 г. Постъпили трансфери / начислени амортизации	2025 г. Отписани	2025 г. Прогноза	Доставяне на вода с непитейни качества 2024 г. Отчет	2025 г. Постъпили трансфери / начислени амортизации	2025 г. Отписани	2025 г. Прогноза	Доставяне на вода на друг ВиК оператор 2024 г. Отчет	2025 г. Постъпили трансфери / начислени амортизации	2025 г. Отписани	2025 г. Прогноза
11	15	1	0	16	0	0	0	0	145	19	0	165	0	0	0	0	0	0	0	0
12	142	4	0	146	0	0	0	0	0	0	0	0	0	0	0	0	0	0	0	0
13	181	9	0	189	0	0	0	0	0	0	0	0	0	0	0	0	0	0	0	0
14	3	0	0	3	0	0	0	0	0	0	0	0	0	0	0	0	0	0	0	0
15	26	3	0	28	0	0	0	0	0	0	0	0	0	0	0	0	0	0	0	0
16	4 605	348	8	4 946	0	0	0	0	0	0	0	0	0	0	0	0	8	0	0	8
17	0	0	0	0	12 155	905	0	13 060	0	0	0	0	0	0	0	0	0	0	0	0
18	158	9	0	167	0	0	0	0	2 984	326	0	3 310	0	0	0	0	0	0	0	0
19	16	0	0	16	0	0	0	0	0	0	0	0	0	0	0	0	0	0	0	0
20	91	3	0	94	12	2	0	14	481	57	0	538	0	0	0	0	0	0	0	0
21	0	0	0	0	0	0	0	0	0	0	0	0	0	0	0	0	0	0	0	0
3.	21 981	0	0	31 224	35 806	0	0	34 893	13 714	0	0	12 649	0	0	0	0	0	0	0	0
1	8			12	0			0	0			0	0			0	0			0
2	127			121	137			130	6 498			6 133	0			0	0			0
3	0			0	0			0	0			0	0			0	0			0
4	0			0	0			0	0			0	0			0	0			0
5	5			3	0			0	115			66	0			0	0			0
6	0			0	0			0	10			6	0			0	0			0
7	8			8	0			0	0			0	0			0	0			0
8	0			0	0			0	10			6	0			0	0			0
9	0			0	0			0	546			312	0			0	0			0
10	1			1	0			0	15			8	0			0	0			0
11	13			12	0			0	331			312	0			0	0			0
12	82			77	0			0	0			0	0			0	0			0
13	273			265	1			1	0			0	0			0	0			0
14	12			11	0			0	0			0	0			0	0			0
15	109			106	0			0	0			0	0			0	0			0
16	21 156			30 433	0			0	0			0	0			0	0			0
17	0			0	35 637			34 732	0			0	0			0	0			0
18	161			151	0			0	5 245			4 919	0			0	0			0
19	0			0	0			0	0			0	0			0	0			0
20	25			22	30			29	944			887	0			0	0			0
21	0			0	0			0	0			0	0			0	0			0
ОБЩО отчетна стойност	38 189	12 300	128	50 394	51 565	528	21	52 071	28 274	495	23	28 747	0	0	0	0	49	4	0	53
ОБЩО натрупана амортизация	7 226	601	26	7 800	14 142	1 063	18	15 188	13 112	1 189	19	14 282	0	0	0	0	48	2	0	50
ОБЩО балансова стойност	30 963	0	0	42 594	37 423	0	0	36 884	15 162	0	0	14 465	0	0	0	0	1	0	0	4
Проверка балансова стойност	0			0	0			0	0			0	0			0	0			0

Дата: 14.04.2026 г.

Указания за попълване на справката

1. Попълват се само клетките в жълт цвят.
2. В Група 1 Собствени Дълготрайни активи за отчетната 2024 г. се попълват ДА, които са собственост на ВиК оператора през отчетната година и няма да бъдат изваждани от капитала му при реализиране разпоредбите на ЗВ.
3. В Група 2 Публични Дълготрайни Активи, изградени със собствени средства за отчетната 2024 г. се попълват публични ДА, изградени след сключване на договор по реда на Закона за водите или Закона за концесиите, реализирани след реализиране на дейностите по
4. В Група 3 Публични Дълготрайни Активи, предоставени на ВиК оператора за експлоатация и поддръжка за отчетната 2024 г. се попълват всички ДА, които са предоставени на ВиК оператора за стопанисване, експлоатация и поддръжка с договор по реда на Закона
5. Цифрите в редове "Проверка балансова стойност" трябва да са нули, в противен случай да се реконцилират отчетна стойност, натрупана амортизация и/или балансова стойност.

Фактурен стр. по ЗДДС на 1 стр. 1 945581 лв.

Приложение № 3

Справка № 12

Годишни разходи

на "Водоснабдяване и канализация Йовковци" ООД , гр. Велико Търново

ЕИК по БУЛСТАТ: 104055066

(хил. лв.)

№	Разходи по икономически елементи	Доставяне на води на потребителите								Отвеждане на отпадъчните води								Регулярна дейност – Пречистване на отпадъчните води								Доставяне на води с нецитейни качества								Доставяне на води за друг ВиК оператор								Нерегулярна дейност						Общо за регулярна дейност						Общо за доставяне на води					
		2024 г.	2027 г.	2028 г.	2029 г.	2030 г.	2031 г.	разлика 2027 г. спрямо 2024 г.	изменение в % 2027 г. спрямо 2024 г.	2024 г.	2027 г.	2028 г.	2029 г.	2030 г.	2031 г.	разлика 2027 г. спрямо 2024 г.	изменение в % 2027 г. спрямо 2024 г.	2024 г.	2027 г.	2028 г.	2029 г.	2030 г.	2031 г.	разлика 2027 г. спрямо 2024 г.	изменение в % 2027 г. спрямо 2024 г.	2024 г.	2027 г.	2028 г.	2029 г.	2030 г.	2031 г.	разлика 2027 г. спрямо 2024 г.	изменение в % 2027 г. спрямо 2024 г.	2024 г.	2027 г.	2028 г.	2029 г.	2030 г.	2031 г.	разлика 2027 г. спрямо 2024 г.	изменение в % 2027 г. спрямо 2024 г.	2024 г.	2027 г.	2028 г.	2029 г.	2030 г.	2031 г.	2024 г.	2027 г.	2028 г.	2029 г.	2030 г.	2031 г.	2024 г.	2027 г.	2028 г.	2029 г.	2030 г.	2031 г.
1	Разходи за материали	6 042	7 111	7 042	6 892	6 400	6 086	1 069	18%	128	133	133	133	130	129	5	4%	1 006	1 269	1 262	1 260	1 257	1 255	254	25%	0	0	0	0	0	0	0	0%	53	70	70	68	68	68	16	31%	20	23	23	23	23	23	7 228	8 573	8 506	8 353	7 856	7 539	6 095	7 181	7 113	6 961	6 468	6 154
1.1	материали	335	471	464	459	451	447	136	40%	1	1	1	1	1	1	0	-45%	73	78	81	81	81	81	5	7%	0	0	0	0	0	0	0	0%	26	40	40	39	39	39	14	54%	0	0	0	0	0	0	435	590	586	580	572	568	361	511	504	498	490	486
1.1.1	- за обеззаразяване	309	432	425	420	415	410	123	40%							0	0%							0	0%							0	0%	24	37	37	36	36	36	13	54%																				
1.1.2	- за етаноли							0	0%							0	0%	13	14	15	15	15	15	1	8%							0	0%							0	0%							333	469	462	456	451	446	333	469	462	456	451	446
1.1.3	- за флокулянти							0	0%							0	0%	58	61	63	63	63	63	3	5%							0	0%							0	0%							13	14	15	15	15	15	0	0	0	0	0	0
1.1.4	- за ЛТК (лабораторно-технологични помощни)	26	39	39	39	36	37	13	49%	1	1	1	1	1	1	0	49%	2	3	3	3	3	3	1	50%							0	0%							0	0%							58	61	63	63	63	63	0	0	0	0	0	0
1.2	електроенергия за технологични нужди	3 730	4 406	4 335	4 191	3 998	3 725	677	18%	16	18	18	18	18	18	2	14%	798	1 044	1 043	1 041	1 040	1 038	246	31%	0	0	0	0	0	0	0	0%	2	3	3	3	3	3	1	50%							31	46	46	46	43	44	28	42	42	42	39	40
1.3	горива в сервизни материали	675	723	725	725	670	663	48	7%	58	58	58	58	58	58	0	0%	72	72	72	72	72	72	0	0%	0	0	0	0	0	0	0	0%	13	16	15	15	15	15	2	15%	15	18	18	18	18	18	4 555	5 484	5 412	5 265	5 071	4 796	3 743	4 422	4 350	4 206	4 014	3 740
1.3.1	- за транспортни средства							0	0%							0	0%							0	0%							0	0%	7	7	7	7	7	7	0	0%	1	1	1	1	1	1	812	860	861	862	807	800	682	730	732	732	677	670
1.3.2	- за транспортна дейност	436	436	436	436	436	436	0	0%	55	55	55	55	55	55	0	0%	72	72	72	72	72	72	0	0%							0	0%							0	0%							0	0	0	0	0	0	0	0	0	0	0	0
1.3.3	за механизация (горива за оперативен ремонт)	239	287	289	289	234	227	48	20%	3	3	3	3	3	3	0	0%	0	0	0	0	0	0	0	0%	0	0	0	0	0	0	0	0%	7	7	7	7	7	7	0	0%	1	1	1	1	1	1	570	570	570	570	570	570	443	443	443	443	443	443
1.4	работно облекло	58	58	58	58	58	58	0	0%	3	3	3	3	3	3	0	0%	11	11	11	11	11	11	0	0%	0	0	0	0	0	0	0	0%	0	0	0	0	0	0	0	0%							242	291	292	292	237	230	239	287	289	289	234	227
1.5	канцеларски материали	66	66	66	66	66	66	0	0%	4,00	4	4	4	4	4	0	0%	11	11	11	11	11	11	0	0%							0	0%	1	1	1	1	1	1	0	0%							73	73	73	73	73	73	59	59	59	59	59	59
1.6	материали за оперативен ремонт	1 030	1 239	1 244	1 245	1 000	979	209	20%	40	42	43	43	40	39	2	6%	17	19	20	20	18	18	2	11%	0	0	0	0	0	0	0	0%	1	1	1	1	1	1	0	3%							82	82	85	82	82	82	67	67	70	67	67	67
1.7	други разходи за материали	148	148	148	148	148	148	0	0%	6	6	6	6	6	6	0	0%	24	24	24	24	24	24	0	0%	0	0	0	0	0	0	0	0%	2	2	2	2	2	2	0	0%	1	1	1	1	1	1	1 089	1 302	1 308	1 310	1 069	1 039	1 032	1 241	1 246	1 248	1 011	981
1.7.1								0	0%							0	0%							0	0%							0	0%	3	3	3	3	3	3	0	0%	3	3	3	3	3	3	181	181	181	181	181	181	151	151	151	151	151	151
1.7.2		78	78	78	78	78	78	0	0%	3	3	3	3	3	3	0	0%	5	5	5	5	5	5	0	0%							0	0%	1	1	1	1	1	1	0	0%							1	1	1	1	1	1	1	1	1	1	1	1
1.7.3		70	70	70	70	70	70	0	0%	3	3	3	3	3	3	0	0%	19	19	19	19	19	19	0	0%							0	0%	2	2	2	2	2	2	0	0%							81	88	88	88	88	88	80	80	80	80	80	80
2	Разходи за външни услуги	3 436	4 012	4 040	4 064	3 755	3 744	576	17%	282	297	300	302	291	290	15	5%	587	672	708	729	733	737	85	14%	0	0	0	0	0	0	0	0%	66	66	66	66	66	66	0	0%	4	4	4	4	4	4	4 371	5 047	5 115	5 161	4 844	4 837	3 502	4 078	4 106	4 131	3 821	3 810
2.1	застраховки	70	119	119	119	119	119	49	70%	6	8	8	8	8	8	2	33%	10	17	17	17	17	17	7	70%							0	0%	1	1	1	1	1	1	0	0%							87	145	145	145	145	145	71	120	120	120	120	120
2.2	разходи за доставяне на вода на влода на ВС от друг доставчик							0	0%																							0	0%							0	0%							0	0	0	0	0	0	0	0	0	0	0	0
2.3	абонаментно обслужване	138	170	170	170	170	170	32	23%	8	8	8	8	8	8	0	0%	25	34	35	35	35	35	9	36%							0	0%	1	1	1	1	1	1	0	0%							172	213	214	214	214	214	139	171	171	171	171	171
2.4	такси, в т.ч. и оперативни такси	37	41	41	41	41	41	4	11%	2	2	2	2	2	2	0	0%	5	7	7	7	7	7	2	40%							0	0%							0	0%							44	50	50	50	50	50	37	41	41	41	41	41
2.5	съобщителни услуги	105	115	115	113	113	113	8	8%	4	4	4	4	4	4	0	0%	17	18	18	18	18	18	1	6%							0	0%	1	1	1	1	1	1	0	0%							127	136	136	136	136	136	106	114	114	114	114	114
2.6	транспортни услуги	20	20	20	20	20	20	0	0%							0	0%	1	1	1	1	1	1	0	0%							0	0%							0	0%							21	21	21	21	21	21	20	20	20	20	20	20
2.7	вода, семетиране и отсеяване	80	80	80	80	80	80	0	0%	5	5	5	5	5	5	0	0%	4	4	4	4	4	4	0	0%							0	0%							0	0%							89	89	89	89	89	89	80	80	80	80	80	80
2.8	разходи за публикации	40	40	40	40	40	40	0	0%	2	2	2	2	2	2	0	0%	7	7	7	7	7	7	0	0%							0	0%	1	1	1	1	1	1	0	0%							50	50	50	50	50	50	41	41	41	41	41	41
2.9	консултантски услуги	110	110	110	110	110	110	0	0%	5	5	5	5	5	5	0	0%	13	13	13	13	13	13	0	0%	0	0	0	0	0	0	0	0%	1	1	1	1	1	1	0	0%	0	0	0	0	0	0	129	129	129	129	129	129	111	111	111	111	111	111
2.9.1	- юридически							0	0%							0	0%							0	0%							0	0%							0	0%							0	0	0	0	0	0	0	0	0	0	0	0
2.9.2	- финансово-счетоводни и одиторски	28	28	28	28	28	28	0	0%	2	2	2	2	2	2	0	0%	5	5	5	5	5	5	0	0%							0	0%							0	0%							35	35	35	35	35	35	28	28	28	28	28	28
2.9.3	- инженерни	82	82	82	82	82	82	0	0%	3	3	3	3	3	3	0	0%	8	8	8	8	8	8	0	0%							0	0%	1	1	1	1	1	1	0	0%							94	94	94	94	94	94	83	83	83	83	83	83
2.9.4	- други консултантски услуги							0	0%							0	0%							0	0%							0	0%							0	0%							0	0	0	0	0	0	0	0	0	0	0	0
2.10	възлагане и организиране сигнали	994	1 115	1 115	1 115	1 115	1 115	121	12%	1	1	1	1	1	1	0	0%	271	310	317	317	317	317	39	14%							0	0%	51	51	51	51	51	51	0	0%							1 317	1 477	1 484	1 484	1 484	1 484	1 045	1 166	1 166	1 166	1 166	1 166
2.11	суми по договори за инкасиране	266	301	322	344	368	394	35	13%	16	18	19	21	22	24	2	13%	49	56	61	65	70	75	7	15%							0	0%							0	0%							331	375	403	430	460	492	266	301	322	344	368	394
2.12	проверка на измервателни уреди	3	13	13	13	13	18	10	333%		1	1	1	1	1	0	0%	1	2	2	2	2	3	1	100%							0	0%							0	0%							4	15	16	16	16	20	3	13	13	13	13	16
2.13	лаборатории проби	58	87	87	87	80	81	29	50%	2	2	2	2	2	2	0	0%	3	4	4	4	4	4	1	33%							0	0%							0	0%							64	94	94	94	87	88	58	88	88	88	81	82
2.14	обучения на персонала	20	20	20	20	20	20	0	0%	1	1	1	1	1	1	0	0%	4	4	4	4	4	4	0	0%							0	0%							0	0%							25	25	25	25	25	25	20	20	20	20	20	20
2.15	външни услуги за оперативен ремонт	1 420	1 708	1 715	1 723	1 391	1 380	288	21%	181	192	193	193	181	178	11	6%	142	161	163	163	154	151	10	13%	0	0	0	0	0	0	0	0%	1	1	1	1	1	1	0	0%							1 751	2 068	2 078	2 081	1 733	1 687	1 428	1 716	1 723	1 725	1 399	1 358
2.16	външни услуги за депониране на утайки							0	0%							0	0%	0	0	25	45	55	56	0	0%							0	0%							0	0%							0	0	25	45	55	56	0	0	0	0	0	0
2.17	външни услуги за третиране на утайки							0	0%							0	0%	12	12	7	4	2	2	-5	-71%							0	0%							0	0%							12	12	7	4	2	2	0	0	0	0	0	0
2.18	други разходи за външни услуги	75	75	75	75	75	75	0	0%	49	49	49	49	49	49	0	0%	23	23	23	23	23	23	0	0%	0	0	0	0	0	0	0	0%	1	1	1	1	1	1	0	0%	4	4	4	4	4	4	148	148	148	148	148	148	76	76	76	76	76	76
2.18.1	разходи за дерегистрации	2	2	2	2	2	2	0	0%	43	43	43	43	43	43	0	0%	2	2	2	2	2	2	0	0%							0	0%							0	0%							47	47	47	47	47	47	2	2	2	2	2	2
2.18.2		61	61	61	61	61	61	0	0%	5	5	5	5	5	5	0	0%	12	12	12	12	12	12	0	0%							0	0%	1	1	1	1	1	1	0	0%	2	2	2	2	2	2	79	79	79	79	79	79	62	62	62	62	62	62
2.18.3		12	12	12	12	12	12	0	0%	1	1	1	1	1	1	0	0%	9	9	9	9	9	9	0	0%							0	0%							0	0%							22	22	22	22	22	22	12	12	12	12	12	12

№	Разходи по икономическите елементи	Доставени води на потребителите								Отведени води на отпадните води								Регулирани дейности — Оперативни разходи на отпадните води								Доставени води с цистерни автомобили								Доставени води от друг ВиК оператор								Нерегулирани дейности						Обем за регулираните дейности						Обем за доставените води					
		2024 г.	2027 г.	2028 г.	2029 г.	2030 г.	2031 г.	реалната 2027 г. спрямо 2024 г.	планираната с % 2027 г. спрямо 2024 г.	2024 г.	2027 г.	2028 г.	2029 г.	2030 г.	2031 г.	реалната 2027 г. спрямо 2024 г.	планираната с % 2027 г. спрямо 2024 г.	2024 г.	2027 г.	2028 г.	2029 г.	2030 г.	2031 г.	реалната 2027 г. спрямо 2024 г.	планираната с % 2027 г. спрямо 2024 г.	2024 г.	2027 г.	2028 г.	2029 г.	2030 г.	2031 г.	реалната 2027 г. спрямо 2024 г.	планираната с % 2027 г. спрямо 2024 г.	2024 г.	2027 г.	2028 г.	2029 г.	2030 г.	2031 г.	реалната 2027 г. спрямо 2024 г.	планираната с % 2027 г. спрямо 2024 г.	2024 г.	2027 г.	2028 г.	2029 г.	2030 г.	2031 г.	2024 г.	2027 г.	2028 г.	2029 г.	2030 г.	2031 г.	2024 г.	2027 г.	2028 г.	2029 г.	2030 г.	2031 г.
А	Разходи за материални запаси	1 307	1 515	1 441	1 430	1 427	1 363	+1 104	+16%	701	843	906	1 043	1 209	1 197	81	14%	786	1 153	1 146	1 147	1 141	1 200	106	10%	0	0	0	0	0	0	0	0%	15	15	15	15	15	15	0	0%	13	13	13	13	13	13	1 307	1 473	1 386	1 382	1 383	1 050	1 018	1 533	1 488	1 492	1 527	1 063
А.1	Разходи за материални запаси за суровини и основни материали	158	180	202	154	156	167	83	+5%	115	140	201	236	251	261	54	+16%	174	220	219	211	233	255	55	+32%	0	0	0	0	0	0	0	0%	0	0	0	0	0	0	0	0%	0	0	0	0	0	0	158	180	202	154	156	167	245	300	110	334	351	387
А.2	Разходи за материални запаси за помощни материали, материали за опаковане и консумативи	140	581	465	1 198	1 545	1 909	411	+294%	42	127	194	256	302	321	84	+200%	33	192	342	476	563	599	157	+475%	0	0	0	0	0	0	0	0%	0	0	0	0	0	0	0	0%	0	0	0	0	0	0	217	873	1 403	1 940	2 425	2 858	160	355	870	1 208	1 560	1 916
А.3	Разходи за материални запаси за резервни части, горива за транспортните средства	3 428	3 662	3 796	3 301	4 592	6 187	+1 164	+9%	525	497	671	811	953	1 018	-28	-5%	578	752	658	520	693	770	174	+3%	0	0	0	0	0	0	0	0%	7	17	13	10	26	23	12	+71%							3 537	4 020	4 019	4 341	5 241	6 333	3 434	3 679	3 809	5 310	6 616	6 579
Б	Разходи за външни доставки	6 108	15 876	15 863	16 559	16 108	16 754	4 464	+5%	454	954	1 005	1 157	1 329	1 398	240	+53%	1 402	3 438	3 388	3 383	3 350	3 399	986	+70%	0	0	0	0	0	0	0	0%	40	118	137	148	182	108	68	+170%	35	35	35	45	40	35	11 873	17 331	17 523	17 921	16 599	16 311	6 274	11 996	11 009	10 515	11 390	14 005
Б.1	Разходи за електроенергия	6 094	12 742	12 250	12 180	20 454	21 818	4 568	+100%	418	844	873	1 131	1 301	1 464	446	+107%	1 642	3 431	2 784	3 220	3 704	4 264	1 622	+98%	0	0	0	0	0	0	0	0%	0	0	0	0	0	0	0	0%	0	0	0	0	0	0	10 033	16 154	16 116	22 080	25 657	29 547	8682	13 250	15 344	17 744	20 632	23 823
Б.2	Разходи за горива за енергопроизводителни инсталации	549	669	663	664	538	551	111	+20%	14	15	20	20	24	24	1	0%	14	15	16	16	15	15	2	+7%	0	0	0	0	0	0	0	0%	1	1	1	1	1	1	0	0%	0	0	0	0	0	0	566	702	700	707	576	591	550	660	664	663	539	523
Б.3	Разходи за възнаграждения и осигуровки за лица с договор за управление и контрол (гражданско договор, допълнителен труд съгласно чл. 111 от КТ)	40	77	89	102	117	134	37	+9%	2	4	5	6	7	8	2	+100%	7	12	14	16	18	20	5	+71%	0	0	0	0	0	0	0	0%	1	2	2	2	2	3	1	+50%	0	0	0	0	0	0	46	91	111	126	145	165	41	79	91	104	120	137
Б.4	Разходи за материални запаси, свързани с ремонтната дейност	1 814	1 433	1 507	1 561	1 450	1 467	1 168	+35%	139	167	205	225	238	227	118	+85%	161	213	188	143	148	160	68	+42%	0	0	0	0	0	0	0	0%	34	68	51	58	67	55	18	+53%	0	0	0	0	0	0	1 953	1 600	1 658	1 704	1 617	1 627	1 943	1 476	1 540	1 606	1 512	1 572
Б.5	Разходи за външни услуги	1 709	1 992	1 918	1 916	2 233	2 477	875	+51%	158	343	300	335	373	420	83	+53%	158	317	318	443	380	417	178	+113%	0	0	0	0	0	0	0	0%	5	8	12	12	13	10	5	+100%	0	0	0	0	0	0	1 867	2 310	2 230	2 359	2 613	2 887	1 817	2 810	2 785	2 747	3 266	3 726
Б.6	Разходи за консултантски и одиторски одобрения	114	157	138	138	112	108	73	+73%	5	5	8	8	8	8	0	0%	5	5	5	5	5	5	0	0%	0	0	0	0	0	0	0	0%	0	0	0	0	0	0	0	0%	0	0	0	0	0	0	119	162	147	148	121	117	115	137	139	139	113	108
Б.7	Разходи за получени по договор за управление и контрол (гражданско договор, допълнителен труд съгласно чл. 111 от КТ)	4	6	7	8	9	10	2	+0%	0	0	0	0	0	0	0	0%	1	1	1	1	1	1	0	+0%	0	0	0	0	0	0	0	0%	0	0	0	0	0	0	0	0%	0	0	0	0	0	0	5	7	8	10	11	12	4	6	7	8	9	10
Б.8	Разходи за наем/лизинг (ОЗК) материални и нематериални дълготрайни активи	936	1 683	1 670	1 932	1 748	1 984	801	+50%	65	97	111	176	148	171	54	+83%	171	360	360	365	367	456	80	+53%	0	0	0	0	0	0	0	0%	11	18	17	20	23	19	8	+73%	3	3	5	6	7	8	1 130	1 811	2 060	2 451	2 313	2 368	946	1 458	1 688	1 972	2 209	2 621
Б.9	Разходи за наем/лизинг (ОЗК) материални и нематериални дълготрайни активи	61	73	74	74	60	58	12	+0%	2	3	3	2	2	2	0	0%	1	1	1	1	1	1	0	+0%	0	0	0	0	0	0	0	0%	0	0	0	0	0	0	0	0%	0	0	0	0	0	0	64	77	77	77	63	61	61	73	74	74	60	58
Б.10	Разходи за получени по договор за управление и контрол (гражданско договор, допълнителен труд съгласно чл. 111 от КТ)	0	0	0	0	0	0	0	0%	0	0	0	0	0	0	0	0%	0	0	0	0	0	0	0	0%	0	0	0	0	0	0	0	0%	0	0	0	0	0	0	0	0%	0	0	0	0	0	0	0	0	0	0	0	0	0	0	0	0	0	0
В	Разходи за заплати	694	844	837	839	851	904	210	+0%	19	19	19	18	18	18	0	0%	136	136	136	136	136	136	34	+0%	0	0	0	0	0	0	0	0%	40	45	44	44	45	45	5	+0%	5	5	5	5	5	5	895	993	986	983	1 011	1 063	102	109	104	103	106	110
В.1	Разходи за заплати в пари	63	67	67	67	67	67	2	+0%	6	6	6	6	6	6	0	0%	44	44	44	44	44	44	11	+0%	0	0	0	0	0	0	0	0%	2	2	2	2	2	2	0	+0%	2	2	2	2	2	2	116	118	118	118	118	118	54	55	55	55	55	55
В.2	Разходи за начисления	63	77	76	76	76	77	2	+0%	5	5	5	5	5	5	0	0%	44	44	44	44	44	44	11	+0%	0	0	0	0	0	0	0	0%	4	4	4	4	4	4	0	+0%	0	0	0	0	0	0	58	71	70	70	70	71	47	47	46	46	46	47
В.3	Разходи за заплати на водни обекти	567	701	694	696	708	760	206	+0%	8	8	8	7	7	7	0	0%	48	48	48	48	48	48	12	+0%	0	0	0	0	0	0	0	0%	34	39	38	38	39	39	5	+0%	3	3	3	3	3	3	721	832	822	821	847	897	551	552	550	551	552	555
В.4	Разходи за заплати	0	0	0	0	0	0	0	0%	0	0	0	0	0	0	0	0%	0	0	0	0	0	0	0	0%	0	0	0	0	0	0	0	0%	0	0	0	0	0	0	0	0%	0	0	0	0	0	0	0	0	0	0	0	0	0	0	0	0	0	0
В.5	Разходи за заплати в натура	61	67	67	67	67	67	2	+0%	1	1	1	1	1	1	0	0%	1	1	1	1	1	1	0	+0%	0	0	0	0	0	0	0	0%	0	0	0	0	0	0	0	0%	0	0	0	0	0	0	62	68	68	68	68	68	1	1	1	1	1	1
Г	Други разходи	146	160	166	160	160	160	6	+0%	5	5	5	5	5	5	0	0%	55	55	55	55	55	55	5	+0%	0	0	0	0	0	0	0	0%	5	6	6	6	6	6	1	+0%	1	1	1	1	1	1	152	166	172	166	166	166	61	64	64	64	64	64
Г.1	Разходи за плащания за ползване на водите	10	10	10	10	10	10	0	+0%	1	1	1	1	1	1	0	0%	11	11	11	11	11	11	0	+0%	0	0	0	0	0	0	0	0%	1	1	1	1	1	1	0	+0%	1	1	1	1	1	1	12	12	12	12	12	12	10	10	10	10	10	10
Г.2	Разходи за такси	34	39	34	34	34	34	0	+0%	1	1	1	1	1	1	0	0%	12	12	12	12	12	12	0	+0%	0	0	0	0	0	0	0	0%	1	1	1	1	1	1	0	+0%	1	1	1	1	1	1	35	40	35	35	35	35	35	35	35	35	35	35
Г.3	Разходи за наказания							0	0%															0	0%							0	0%							0	0%							0	0	0	0	0	0	0	0	0	0	0	0
Г.4	Разходи за командировки							0	0%															0	0%							0	0%							0	0%							0	0	0	0	0	0	0	0	0	0	0	0
Г.5	Разходи за социални придобивки	16	16	16	16	16	16	0	0%	1	1	1	1	1	1	0	0%	6	6	6	6	6	6	0	0%							0	0%							0	0%							16	16	16	16	16	16	16	16	16	16	16	16
Г.6	Разходи за застраховки	16	16	16	16	16	16	0	0%	1	1	1	1	1	1	0	0%	5	5	5	5	5	5	0	0%							0	0%							0	0%							16	16	16	16	16	16	16	16	16	16	16	16
Г.7	Разходи за обучения							0	0%															0	0%							0	0%							0	0%							0	0	0	0	0	0	0	0	0	0	0	0
Г.8	Разходи за данъци							0	0%															0	0%							0	0%							0	0%							0	0	0	0	0	0	0	0	0	0	0	0
Г.9	Разходи за обществени дейности							0	0%															0	0%							0	0%							0	0%							0	0	0	0	0	0	0	0	0	0	0	0
Г.10	Разходи за гаранции							0	0%															0	0%							0	0%							0	0%							0	0	0	0	0	0	0	0	0	0	0	0
Г.11	Разходи за абонаментни такси							0	0%															0	0%							0	0%							0	0%							0	0	0	0	0	0	0	0	0	0	0	0
Г.12	Разходи за обучения							0	0%															0	0%							0	0%							0	0%							0	0	0	0	0	0	0	0	0	0	0	0
Г.13	Разходи за подаръци							0	0%															0	0%							0	0%							0	0%							0	0	0	0	0	0	0	0	0	0	0	0
Г.14	Разходи за реклама							0	0%															0	0%							0	0%							0	0%							0	0	0	0	0	0	0	0	0	0	0	0
Г.15	Разходи за дарения							0	0%															0	0%							0	0%							0	0%							0	0	0	0	0	0	0	0	0	0	0	0
Г.16	Разходи за обучения							0	0%															0	0%							0	0%							0	0%							0	0	0	0	0	0	0	0	0	0	0	0
Г.17	Разходи за обществени дейности							0	0%															0	0%							0	0%							0	0%							0	0	0	0	0	0	0	0	0	0	0	0
	ОБЩО РАЗХОДИ	10 138	24 600	23 664	23 533	27 111	31 309	6 143	+3%	1 078	1 837	2 105	2 493	2 867	2 932	0	0%	2 733	6 127	7 086	7 564	8 025	8 613	1 813	+0%	0	0	0	0	0	0	0	0%	95	202	207	215	255	195	86	+0%	50	50	50	60	55	55	13 124	22 121	23 183	23 307	26 169	29 304	8 424	13 673	14 152	15 822	17 416	21 272
	Приходи от водни такси	2 619	5 417	5 332	5 175	4 956	4 664	798	+17%	28	31	31	31	31	31	2	8%	944	1 198	1 221	1 236	1 243	1 242	255	+27%	0	0	0	0	0	0	0	0%	0	0	0	0	0	0	0	0%	0	0	0	0	0	0	3 591	6 646	6 584	6 443	6 230	5 937	972	1 229	1 252	1 272	1 292	1 307
	ОБЩО РАЗХОДИ без приходи водни такси	7 519	19 183	18 332	18 358	22 155	26 645	5 345	+3%	1 050	1 806	2 074	2 462	2 836	2 901	0	0%	1 789	4 929	5 865	6 328	6 782	7 371	1 558	+0%	0	0	0	0	0	0	0	0%	95	202	207	215	255	195	86	+0%	50	50	50	60	55	55	9 533	15 475	16 599	16 864	19 939	23 367	7 452	12 444	12 900	14 550	16 124	19 965
	Приходи от такси за ползване на водите	1 310	2 708	2 666	2 587	2 478	2 332	399	+8%	14	16	16	16	16	16	1	8%	472	599	611	618	622	621	128	+27%	0	0	0	0	0	0	0	0%	0	0	0	0	0	0	0	0%	0	0	0	0	0	0	1 795	3 323	3 292	3 221	3 115	2 968	486	615	626	636	646	653
	Н.Д. ВОДИ от АМ на ПДА, предадени на ВиК оператори	5 209	9 592	9 166	9 256	8 868	8 866	911	+0%	131	154	157	161	163	165	11	8%	472	599	611	618	622	621	128	+27%	0	0	0	0	0	0	0	0%	0	0	0	0	0	0	0	0%	0	0	0	0	0	0	2 604	4 796	4 583	4 628	4 434	4 433	1 303	1 707	1 830	1 818	1 808	1 815
	ОБЩО РАЗХОДИ без АМ на ПДА, предадени на ВиК оператори	22 709	51 028	54 048	57 452	60 519	64 755	8 518	+11%	1 553	2 040	2 294	2 566	2 853	3 162	488	31%	4 136	8 775	8 442	7 144	7 806	8 473	1 639	+0%	0	0	0	0	0	0	0	0%	251	350	378	400	464	482	58	+0%	78	92	99	107	115	125	28 698	39 193	43 165	47 581	51 707	57 898	12 882	31 378	34 420	37 841	40 963	45 215

Параметър	Доставени води на потребителите							Отведени води на отпадните води						Пречистени води на отпадните води					
	2024 г.	2027 г.	2028 г.	2029 г.	2030 г.	2031 г.		2024 г.	2027 г.	2028 г.	2029 г.	2030 г.	2031 г.	2024 г.	2027 г.	2028 г.	2029 г.	2030 г.	2031 г.
Разходи за външни услуги (без разходи за доставени води на входа на ВС от друг доставчик), хил.лв/ хил.лв за доставени и отведени, хил.лв./хил.м3 вход ПСОВ за пречистване	3 436	4 012	4 040	4 064	3 755	3 744		282	297	300	302	291	290	587	672	708	729	733	737
Разходи за амортизации и осигуровки, хил.лв	12 099	18 311	21 058	24 216	27 758	31 921		862	1 221	1 405	1 616	1 859	2 137	2 178	3 241	3 728	4 287	4 929	5 667
Разходи за оперативен ремонт, хил.лв	3 413	4 104	4 121	4 128	3 343	3 245		255	270	272	272	254	251	177	200	203	203	192	189
Промеделни разходи, хил.лв	4 619	5 417	5 332	5 175	4 956	4 664		28	31	31	31	31	31	944	1 198	1 221	1 236	1 243	1 242
Дължина на водопроводната мрежа (км)	3 601	3 606	3 606	3 606	3 606	3 606													
Дължина на канализационната мрежа (км)								490	503	503	514	514	514						
Количества вода на входа ВС (Q4) (хил.м3)	25 371	24 640	24 344	23 950	23 672	22 375													
Фактурирано количества отведени води (хил.лв.)								7 258	7 252	7 228	7 193	7 160	7 119						
Вода на вход ПСОВ (хил.м3)														15 204	15 965	15 930	15 900	15 861	15 815
Разходи за външни услуги (без разходи за доставени води на входа на ВС от друг доставчик), хил.лв/хил.лв за доставени и отведени, хил.лв./хил.м3 вход ПСОВ за пречистване	**0.95**	**1.11**	**1.12**	**1.13**	**1.04**	**1.04**		**0.58**	**0.59**	**0.60**	**0.59**	**0.57**	**0.56**		**0.04**	**0.04**	**0.04**	**0.05**	**0.05**	**0.05**
Разходи за амортизации и осигуровки, хил.лв/хил.лв за доставени и отведени, хил.лв./хил.м3 вход ПСОВ за пречистване	**3.36**	**5.08**	**5.84**	**6.72**	**7.70**	**8.85**		**1.76**	**2.43**	**2.79**	**3.14**	**3.62**	**4.16**		**0.14**	**0.20**	**0.23**	**0.27**	**0.31**	**0.36**
Разходи за оперативен ремонт, хил.лв/хил.лв за доставени и отведени, хил.лв./хил.м3 вход ПСОВ за пречистване	**0.95**	**1.14**	**1.14**	**1.14**	**0.93**	**0.90**		**0.52**	**0.54**	**0.54**	**0.53**	**0.49**	**0.49**		**0.01**	**0.01**	**0.01**	**0.01**	**0.01**	**0.01**
Промеделни разходи, хил.лв./хил.м3 вход ВС за доставени, фактурирани количества за отведени, и вход ПСОВ за пречистване	**0.18**	**0.22**	**0.22**	**0.22**	**0.21**	**0.21**		**0.00**	**0.00**	**0.00**	**0.00**	**0.00**	**0.00**		**0.06**	**0.08**	**0.08**	**0.08**	**0.08**	**0.08**

Дата: 14.04.2026 г.

Указания за попълване на справката:

1. Попълват се само оцветените в зелено цвят клетки.
2. Справка №12 се попълва по водни тела.

(хил. евро)

№	Разходи по икономически елементи	Регулирана дейност: Доставяне на вода на потребителите 2024 г.	2027 г.	2028 г.	2029 г.	2030 г.	2031 г.	разлика 2027 г. спрямо 2024 г.
1	**Разходи за материали**	3 089	3 636	3 601	3 524	3 272	3 112	547
1.1	материали	171	241	237	235	231	229	69
1.1.1	- за обезпаразитяване	158	221	217	215	212	210	63
1.1.2	- за кондициониране	0	0	0	0	0	0	0
1.1.3	- за фасуване	0	0	0	0	0	0	0
1.1.4	- за ЛТК (лабораторно-технологични комплекси)	13	20	20	20	18	19	7
1.2	електроенергия за технологични нужди	1 907	2 253	2 216	2 143	2 044	1 904	346
1.3	горива и смазочни материали	145	370	370	371	343	339	25
1.3.1	-за технологични нужди	0	0	0	0	0	0	0
1.3.2	-за транспортни средства	223	223	223	223	223	223	0
1.3.3	- за механизми (горива за оперативен ремонт)	122	147	148	148	120	116	25
1.4	работно облекло	30	30	30	30	30	30	0
1.5	канцеларски материали	34	34	35	34	34	34	0
1.6	материали за оперативен ремонт	527	633	636	637	516	501	107
1.7	други разходи за материали	76	76	76	76	76	76	0
1.7.1		0	0	0	0	0	0	0
1.7.2		40	40	40	40	40	40	0
1.7.3		36	36	36	36	36	36	0
2	**Разходи за външни услуги**	1 757	2 051	2 065	2 078	1 920	1 914	294
2.1	застраховки	36	61	61	61	61	61	25
2.2	разходи за достъпване на вода на входа на ВС от друг доставчик	0	0	0	0	0	0	0
2.3	абонаментно обслужване	71	87	87	87	87	87	16
2.4	наеми, в т.ч. и оперативен лизинг	19	21	21	21	21	21	2
2.5	свободствени услуги	54	58	58	58	58	58	4
2.6	транспортни услуги	10	10	10	10	10	10	0
2.7	вода, осветление и отопление	41	41	41	41	41	41	0
2.8	разходи за публикации	20	20	20	20	20	20	0
2.9	консултантски услуги	56	56	56	56	56	56	0
2.9.1	- юридически	0	0	0	0	0	0	0
2.9.2	- финансово-счетоводни и одиторски	14	14	14	14	14	14	0
2.9.3	- технически	42	42	42	42	42	42	0
2.9.4	- други консултантски услуги	0	0	0	0	0	0	0
2.10	възнаграждения и противопожарна охрана	508	570	570	570	570	570	62
2.11	суми по договори за наемане	136	154	165	176	188	201	18
2.12	проверка на измервателни уреди	2	7	7	7	7	8	5
2.13	лабораторни проби	30	44	44	44	41	41	15
2.14	обучения на персонала	10	10	10	10	10	10	0
2.15	външни услуги за оперативен ремонт	726	873	877	878	711	690	147
2.16	външни услуги за сервизиране на уредби	0	0	0	0	0	0	0
2.17	външни услуги за депониране на утайки	0	0	0	0	0	0	0
2.18	други разходи за външни услуги	38	38	38	38	38	38	0
2.18.1	разходи за реклама	1	1	1	1	1	1	0
2.18.2		31	31	31	31	31	31	0
2.18.3		6	6	6	6	6	6	0

№	Регулирана дейност: Отвеждане на отпадъчните води 2024 г.	2027 г.	2028 г.	2029 г.	2030 г.	2031 г.	разлика 2027 г. спрямо 2024 г.
1	65	68	68	68	66	66	3
1.1	1	1	1	1	1	1	0
1.1.1	0	0	0	0	0	0	0
1.1.2	0	0	0	0	0	0	0
1.1.3	0	0	0	0	0	0	0
1.1.4	1	1	1	1	1	1	0
1.2	8	9	9	9	9	9	1
1.3	29	30	30	30	29	29	0
1.3.1	0	0	0	0	0	0	0
1.3.2	28	28	28	28	28	28	0
1.3.3	2	2	2	2	2	2	0
1.4	2	2	2	2	2	2	0
1.5	2	2	2	2	2	2	0
1.6	20	22	22	22	20	20	1
1.7	3	3	3	3	3	3	0
1.7.1	0	0	0	0	0	0	0
1.7.2	2	2	2	2	2	2	0
1.7.3	2	2	2	2	2	2	0
2	144	152	154	154	149	148	8
2.1	3	4	4	4	4	4	1
2.2	0	0	0	0	0	0	0
2.3	4	4	4	4	4	4	0
2.4	1	1	1	1	1	1	0
2.5	2	2	2	2	2	2	0
2.6	0	0	0	0	0	0	0
2.7	3	3	3	3	3	3	0
2.8	1	1	1	1	1	1	0
2.9	3	3	3	3	3	3	0
2.9.1	0	0	0	0	0	0	0
2.9.2	1	1	1	1	1	1	0
2.9.3	2	2	2	2	2	2	0
2.9.4	0	0	0	0	0	0	0
2.10	62	1	1	1	1	1	0
2.11	8	9	10	11	11	12	1
2.12	0	0	1	1	1	1	0
2.13	15	1	1	1	1	1	0
2.14	0	1	1	1	1	1	0
2.15	93	98	99	99	92	91	6
2.16	0	0	0	0	0	0	0
2.17	0	0	0	0	0	0	0
2.18	25	25	25	25	25	25	0
2.18.1	22	22	22	22	22	22	0
2.18.2	3	3	3	3	3	3	0
2.18.3	1	1	1	1	1	1	0

№	Регулирана дейност: Пречистване на отпадъчните води 2024 г.	2027 г.	2028 г.	2029 г.	2030 г.	2031 г.	разлика 2027 г. спрямо 2024 г.
1	514	644	645	644	643	642	130
1.1	37	40	41	41	41	41	3
1.1.1	0	0	0	0	0	0	0
1.1.2	7	7	8	8	8	8	1
1.1.3	30	31	32	32	32	32	2
1.1.4	1	2	2	2	2	2	1
1.2	408	534	533	532	532	531	126
1.3	37	37	37	37	37	37	0
1.3.1	0	0	0	0	0	0	0
1.3.2	37	37	37	37	37	37	0
1.3.3	6	6	6	6	6	6	0
1.4	6	6	6	6	6	6	0
1.5	6	6	6	6	6	6	0
1.6	9	10	10	10	9	9	1
1.7	12	12	12	12	12	12	0
1.7.1	0	0	0	0	0	0	0
1.7.2	3	3	3	3	3	3	0
1.7.3	10	10	10	10	10	10	0
2	300	344	362	373	375	377	44
2.1	5	9	9	9	9	9	4
2.2	0	0	0	0	0	0	0
2.3	13	17	18	18	18	18	5
2.4	3	4	4	4	4	4	1
2.5	9	9	9	9	9	9	1
2.6	1	1	1	1	1	1	0
2.7	2	2	2	2	2	2	0
2.8	4	4	4	4	4	4	0
2.9	7	7	7	7	7	7	0
2.9.1	0	0	0	0	0	0	0
2.9.2	3	3	3	3	3	3	0
2.9.3	4	4	4	4	4	4	0
2.9.4	0	0	0	0	0	0	0
2.10	139	158	162	162	162	162	20
2.11	25	29	31	33	36	38	4
2.12	1	1	1	1	1	2	1
2.13	2	2	2	2	2	2	1
2.14	2	2	2	2	2	2	0
2.15	73	82	83	83	79	77	10
2.16	0	0	13	23	28	29	0
2.17	6	6	4	2	1	1	0
2.18	12	12	12	12	12	12	0
2.18.1	1	1	1	1	1	1	0
2.18.2	6	6	6	6	6	6	0
2.18.3	5	5	5	5	5	5	0

№	Регулирана дейност: Доставяне на вода с нецитейни качества 2024 г.	2027 г.	2028 г.	2029 г.	2030 г.	2031 г.	разлика 2027 г. спрямо 2024 г.
1	0	0	0	0	0	0	0
1.1	0	0	0	0	0	0	0
1.1.1	0	0	0	0	0	0	0
1.1.2	0	0	0	0	0	0	0
1.1.3	0	0	0	0	0	0	0
1.1.4	0	0	0	0	0	0	0
1.2	0	0	0	0	0	0	0
1.3	0	0	0	0	0	0	0
1.3.1	0	0	0	0	0	0	0
1.3.2	0	0	0	0	0	0	0
1.3.3	0	0	0	0	0	0	0
1.4	0	0	0	0	0	0	0
1.5	0	0	0	0	0	0	0
1.6	0	0	0	0	0	0	0
1.7	0	0	0	0	0	0	0
1.7.1	0	0	0	0	0	0	0
1.7.2	0	0	0	0	0	0	0
1.7.3	0	0	0	0	0	0	0
2	0	0	0	0	0	0	0
2.1	0	0	0	0	0	0	0
2.2	0	0	0	0	0	0	0
2.3	0	0	0	0	0	0	0
2.4	0	0	0	0	0	0	0
2.5	0	0	0	0	0	0	0
2.6	0	0	0	0	0	0	0
2.7	0	0	0	0	0	0	0
2.8	0	0	0	0	0	0	0
2.9	0	0	0	0	0	0	0
2.9.1	0	0	0	0	0	0	0
2.9.2	0	0	0	0	0	0	0
2.9.3	0	0	0	0	0	0	0
2.9.4	0	0	0	0	0	0	0
2.10	0	0	0	0	0	0	0
2.11	0	0	0	0	0	0	0
2.12	0	0	0	0	0	0	0
2.13	0	0	0	0	0	0	0
2.14	0	0	0	0	0	0	0
2.15	0	0	0	0	0	0	0
2.16	0	0	0	0	0	0	0
2.17	0	0	0	0	0	0	0
2.18	0	0	0	0	0	0	0
2.18.1	0	0	0	0	0	0	0
2.18.2	0	0	0	0	0	0	0
2.18.3	0	0	0	0	0	0	0

№	Регулирана дейност: Доставяне на вода за друг ВиК оператор 2024 г.	2027 г.	2028 г.	2029 г.	2030 г.	2031 г.	разлика 2027 г. спрямо 2024 г.
1	27	36	36	35	35	35	8
1.1	13	20	20	20	20	20	7
1.1.1	12	19	19	18	18	18	7
1.1.2	0	0	0	0	0	0	0
1.1.3	0	0	0	0	0	0	0
1.1.4	0	0	0	0	0	0	0
1.2	1	2	2	2	2	2	1
1.3	7	8	8	8	8	8	1
1.3.1	4	4	4	4	4	4	0
1.3.2	0	0	0	0	0	0	0
1.3.3	4	4	4	4	4	4	0
1.4	0	0	0	0	0	0	0
1.5	1	1	1	1	1	1	0
1.6	1	1	1	1	1	1	0
1.7	1	1	1	1	1	1	0
1.7.1	2	2	2	2	2	2	0
1.7.2	1	1	1	1	1	1	0
1.7.3	1	1	1	1	1	1	0
2	0	0	0	0	0	0	0
2.1	34	34	34	34	34	34	0
2.2	1	1	1	1	1	1	0
2.3	0	0	0	0	0	0	0
2.4	1	1	1	1	1	1	0
2.5	0	0	0	0	0	0	0
2.6	1	1	1	1	1	1	0
2.7	0	0	0	0	0	0	0
2.8	0	0	0	0	0	0	0
2.9	1	1	1	1	1	1	0
2.9.1	1	1	1	1	1	1	0
2.9.2	0	0	0	0	0	0	0
2.9.3	1	1	1	1	1	1	0
2.9.4	0	0	0	0	0	0	0
2.10	0	0	0	0	0	0	0
2.11	26	26	26	26	26	26	0
2.12	0	0	0	0	0	0	0
2.13	1	1	1	1	1	1	0
2.14	1	1	1	1	1	1	0
2.15	0	0	0	0	0	0	0
2.16	4	4	4	4	4	4	0
2.17	0	0	0	0	0	0	0
2.18	0	0	0	0	0	0	0
2.18.1	1	1	1	1	1	1	0
2.18.2	0	0	0	0	0	0	0
2.18.3	0	0	0	0	0	0	0

№	Нерегулирана дейност 2024 г.	2027 г.	2028 г.	2029 г.	2030 г.	2031 г.
1	10	12	12	12	12	12
1.1	0	0	0	0	0	0
1.1.1	0	0	0	0	0	0
1.1.2	0	0	0	0	0	0
1.1.3	0	0	0	0	0	0
1.1.4	0	0	0	0	0	0
1.2	0	0	0	0	0	0
1.3	0	0	0	0	0	0
1.3.1	8	9	9	9	9	9
1.3.2	1	1	1	1	1	1
1.3.3	0	0	0	0	0	0
1.4	1	1	1	1	1	1
1.5	0	0	0	0	0	0
1.6	0	0	0	0	0	0
1.7	1	1	1	1	1	1
1.7.1	2	2	2	2	2	2
1.7.2	0	0	0	0	0	0
1.7.3	0	0	0	0	0	0
2	2	2	2	2	2	2
2.1	0	0	0	0	0	0
2.2	0	0	0	0	0	0
2.3	0	0	0	0	0	0
2.4	0	0	0	0	0	0
2.5	0	0	0	0	0	0
2.6	0	0	0	0	0	0
2.7	0	0	0	0	0	0
2.8	0	0	0	0	0	0
2.9	0	0	0	0	0	0
2.9.1	0	0	0	0	0	0
2.9.2	0	0	0	0	0	0
2.9.3	0	0	0	0	0	0
2.9.4	0	0	0	0	0	0
2.10	0	0	0	0	0	0
2.11	0	0	0	0	0	0
2.12	0	0	0	0	0	0
2.13	0	0	0	0	0	0
2.14	0	0	0	0	0	0
2.15	0	0	0	0	0	0
2.16	0	0	0	0	0	0
2.17	0	0	0	0	0	0
2.18	0	0	0	0	0	0
2.18.1	1	1	1	1	1	1
2.18.2	1	1	1	1	1	1
2.18.3	1	1	1	1	1	1

№	Общо за регулирана дейност 2024 г.	2027 г.	2028 г.	2029 г.	2030 г.	2031 г.
1	3 696	4 383	4 349	4 271	4 017	3 855
1.1	223	302	300	297	293	291
1.1.1	170	240	236	233	231	228
1.1.2	7	7	8	8	8	8
1.1.3	30	31	32	32	32	32
1.1.4	16	24	24	24	22	23
1.2	2 330	2 804	2 767	2 692	2 593	2 452
1.3	415	440	440	441	412	409
1.3.1	0	0	0	0	0	0
1.3.2	291	291	291	291	291	291
1.3.3	124	149	149	149	121	118
1.4	37	37	37	37	37	37
1.5	42	42	43	42	42	42
1.6	557	666	669	670	547	531
1.7	93	93	93	93	93	93
1.7.1	1	1	1	1	1	1
1.7.2	45	45	45	45	45	45
1.7.3	47	47	47	47	47	47
2	2 235	2 580	2 615	2 639	2 477	2 473
2.1	44	74	74	74	74	74
2.2	0	0	0	0	0	0
2.3	88	109	110	110	110	110
2.4	22	26	26	26	26	26
2.5	65	70	70	70	70	70
2.6	11	11	11	11	11	11
2.7	46	46	46	46	46	46
2.8	26	26	26	26	26	26
2.9	66	66	66	66	66	66
2.9.1	0	0	0	0	0	0
2.9.2	18	18	18	18	18	18
2.9.3	48	48	48	48	48	48
2.9.4	0	0	0	0	0	0
2.10	673	755	759	759	759	759
2.11	169	192	206	220	235	252
2.12	2	8	8	8	8	10
2.13	33	48	48	48	44	45
2.14	13	13	13	13	13	13
2.15	895	1 057	1 063	1 064	886	863
2.16	0	0	13	23	28	29
2.17	6	6	4	2	1	1
2.18	76	76	76	76	76	76
2.18.1	24	24	24	24	24	24
2.18.2	40	40	40	40	40	40
2.18.3	11	11	11	11	11	11

№	Общо за доставяне на вода 2024 г.	2027 г.	2028 г.	2029 г.	2030 г.	2031 г.
1	3 136	3 671	3 636	3 559	3 307	3 147
1.1	185	261	258	255	251	248
1.1.1	170	240	236	233	231	228
1.1.2	0	0	0	0	0	0
1.1.3	0	0	0	0	0	0
1.1.4	14	21	21	21	20	20
1.2	1 914	2 261	2 224	2 151	2 052	1 912
1.3	349	373	374	374	346	343
1.3.1	0	0	0	0	0	0
1.3.2	227	227	227	227	227	227
1.3.3	122	147	148	148	120	116
1.4	30	30	30	30	30	30
1.5	34	34	36	34	34	34
1.6	528	634	637	638	517	502
1.7	77	77	77	77	77	77
1.7.1	1	1	1	1	1	1
1.7.2	41	41	41	41	41	41
1.7.3	36	36	36	36	36	36
2	1 791	2 085	2 099	2 112	1 954	1 948
2.1	36	61	61	61	61	61
2.2	0	0	0	0	0	0
2.3	71	87	88	88	88	88
2.4	19	21	21	21	21	21
2.5	54	58	58	58	58	58
2.6	10	10	10	10	10	10
2.7	41	41	41	41	41	41
2.8	21	21	21	21	21	21
2.9	57	57	57	57	57	57
2.9.1	0	0	0	0	0	0
2.9.2	14	14	14	14	14	14
2.9.3	42	42	42	42	42	42
2.9.4	0	0	0	0	0	0
2.10	534	596	596	596	596	596
2.11	136	154	165	176	188	201
2.12	2	7	7	7	7	8
2.13	30	45	45	45	41	42
2.14	10	10	10	10	10	10
2.15	730	877	881	882	715	694
2.16	0	0	0	0	0	0
2.17	0	0	0	0	0	0
2.18	39	39	39	39	39	39
2.18.1	1	1	1	1	1	1
2.18.2	32	32	32	32	32	32
2.18.3	6	6	6	6	6	6

№	Разходи по икономическите елементи	Доставяне на вода на потребители							Отвеждане на отпадъчни води							Пречистване на отпадъчни води							Доставяне на вода с техническо качество							Доставяне на вода с друг ВиК оператор							Корекции разходи							Общо за регулираните дейности							Общо за доставяне на вода						
		2024 г.	2027 г.	2028 г.	2029 г.	2030 г.	2031 г.	реализъм 2027 г. спрямо 2024 г.	2024 г.	2027 г.	2028 г.	2029 г.	2030 г.	2031 г.	реализъм 2027 г. спрямо 2024 г.	2024 г.	2027 г.	2028 г.	2029 г.	2030 г.	2031 г.	реализъм 2027 г. спрямо 2024 г.	2028 г.	2027 г.	2028 г.	2029 г.	2030 г.	2031 г.	реализъм 2027 г. спрямо 2024 г.	2024 г.	2027 г.	2028 г.	2029 г.	2030 г.	2031 г.	реализъм 2027 г. спрямо 2024 г.	2024 г.	2027 г.	2028 г.	2029 г.	2030 г.	2031 г.	реализъм 2027 г. спрямо 2024 г.	2024 г.	2027 г.	2028 г.	2029 г.	2030 г.	2031 г.	реализъм 2027 г. спрямо 2024 г.	2024 г.	2027 г.	2028 г.	2029 г.	2030 г.	2031 г.	реализъм 2027 г. спрямо 2024 г.
1	Разходи за материали																																																										
1.1	разходи за електроенергия за собствени нужди	2 969	3 107	3 240	3 492	3 339	3 521	462	400	441	463	533	709	817	41	402	599	613	617	757	802	197	0	0	0	0	0	0	0	6	11	11	12	20	20	5	7	7	7	7	7	7	3 777	3 360	3 627	4 634	3 886	4 161	2 975	2 319	2 551	3 504	4 360	4 542
1.2	разходи за консумативи за собствени нужди	122	153	158	171	179	198	31	130	123	122	123	128	134	12	89	117	112	108	115	118	28	0	0	0	0	0	0	0	3	1	0	0	0	0	3	7	7	7	7	7	7	324	293	304	400	423	450	126	154	158	171	179	198
1.3	разходи за материали за публични нужди, правени за сметка на собствени средства	71	282	448	611	790	973	210	22	65	99	131	154	164	43	18	98	175	243	288	306	90	0	0	0	0	0	0	0	0	2	4	6	8	8	2	0	0	0	0	0	0	111	447	718	992	1 240	1 450	72	284	445	618	798	980
2	Разходи за външни услуги																																																										
2.1	разходи за наем на земи и сгради	4 696	5 096	8 161	9 385	10 792	12 411	2 400	324	447	514	591	680	782	123	830	1 257	1 446	1 663	1 912	2 198	401	0	0	0	0	0	0	0	3	9	7	8	12	12	6	0	0	0	0	0	0	3 342	2 820	2 515	3 142	3 224	4 261	2 778	1 881	1 948	2 715	3 382	3 364
2.2	разходи за наем на превозни средства	6 595	6 719	7 776	8 993	10 438	12 076	2 324	311	432	498	578	664	766	121	840	1 243	1 430	1 646	1 895	2 180	401	0	0	0	0	0	0	0	46	61	70	81	91	107	15	11	16	19	21	25	28	5 916	8 861	10 191	11 720	13 477	15 498	4 762	7 137	8 231	9 466	10 885	12 518
2.3	разходи за наем на машини и оборудване и оперативен лизинг	181	338	339	339	275	267	57	12	13	13	13	12	12	1	7	8	8	8	8	8	1	0	0	0	0	0	0	0	1	1	1	1	1	1	0	15	16	19	21	25	28	5 590	8 454	9 774	11 294	13 108	15 127	4 440	6 779	7 845	9 072	10 549	12 180
2.4	разходи за консултантски и експертни услуги с договор за управление и контрол, гражданско договор, допълнителен труд съгласно чл. 111 от КТ	20	39	46	52	60	69	19	1	2	3	3	4	4	1	4	6	7	8	9	10	1	0	0	0	0	0	0	0	1	1	1	1	1	2	0	0	0	0	0	0	0	101	359	361	361	295	287	281	318	339	340	275	267
3	Разходи за амортизации																																																										
3.1	основни средства	1 490	2 266	2 606	2 993	3 400	3 930	776	117	178	204	235	270	310	61	263	400	460	529	608	700	137	0	0	0	0	0	0	0	0	0	0	0	0	0	0	0	0	0	0	0	0	0	26	48	56	65	74	84	21	40	47	51	61	70
3.2	нематериални дълготрайни активи	920	1 417	1 640	1 897	2 159	2 493	498	81	124	143	165	190	219	43	173	264	304	350	403	464	91	0	0	0	0	0	0	0	0	0	0	0	0	0	0	0	0	0	0	0	0	0	1 885	2 866	3 296	3 791	4 333	4 960	1 505	2 289	2 632	3 027	3 435	3 950
3.3	разходи за консултантски и експертни услуги с договор за управление и контрол, гражданско договор, допълнителен труд съгласно чл. 111 от КТ	2	3	4	4	5	5	1	0	0	0	0	0	0	0	2	2	2	2	2	2	0	0	0	0	0	0	0	0	1	1	1	1	1	1	0	3	4	4	5	6	7	1 183	1 820	2 104	2 431	2 774	3 202	929	1 432	1 657	1 916	2 181	2 519
3.4	годишна амортизация на нематериални дълготрайни активи	879	938	854	988	1 149	1 326	159	32	49	57	66	76	87	17	87	131	153	176	203	233	46	0	0	0	0	0	0	0	0	0	0	0	0	0	0	0	0	0	0	0	0	0	63	75	75	75	62	60	59	71	71	71	58	56
3.5	годишна амортизация на земи за сметка на собствени средства	31	38	38	38	31	30	6	1	1	1	1	1	1	0	1	1	1	1	1	1	0	0	0	0	0	0	0	0	0	0	0	0	0	0	0	0	0	0	0	0	0	3	4	4	5	5	6	2	3	3	4	5	3
3.6	годишна амортизация на земи, получени безплатно от държавата или общината за управление и контрол, гражданско договор, допълнителен труд съгласно чл. 111 от КТ	0	0	0	0	0	0	0	0	0	0	0	0	0	0	0	0	0	0	0	0	0	0	0	0	0	0	0	0	0	0	0	0	0	0	0	0	0	0	0	0	0	0	603	928	1 073	1 240	1 439	1 661	484	746	861	998	1 160	1 340
4	Разходи за заплати																																																										
4.1	местни данъци и такси	335	329	326	322	312	305	5	9	9	9	9	9	9	0	64	77	77	77	77	77	13	0	0	0	0	0	0	0	0	0	0	0	0	0	0	0	0	0	0	0	0	0	33	39	39	39	32	31	31	38	38	38	31	30
4.2	такси за ползване	32	34	34	34	34	34	2	3	3	3	3	3	3	0	33	43	43	43	43	43	10	0	0	0	0	0	0	0	0	0	0	0	0	0	0	0	0	0	0	0	0	0	0	0	0	0	0	0	0	0	0	0	0	0	0	0	0
4.3	такси за ползване на водоизточници	24	24	24	24	24	22	0	2	2	2	2	2	2	0	4	5	5	5	5	5	1	0	0	0	0	0	0	0	1	1	1	1	1	1	0	1	1	1	1	1	1	69	81	81	81	81	81	33	35	35	35	35	35
4.4	такси за замърсяване	250	252	249	245	236	229	7	0	0	0	0	0	0	0	0	0	0	0	0	0	0	0	0	0	0	0	0	0	0	0	0	0	0	0	0	0	0	0	0	0	0	30	30	30	30	30	30	24	24	24	24	24	24
4.5	други данъци и такси	4	4	4	4	4	4	0	4	4	4	4	4	4	0	27	29	29	29	29	29	2	0	0	0	0	0	0	0	0	0	0	0	0	0	0	0	0	0	0	0	0	283	274	270	266	257	250	283	274	270	266	257	250
5	Разходи за данъци																																																										
5.1	балансова стойност на продадени дълготрайни материални и нематериални активи	51	91	51	51	51	51	0	3	3	3	3	3	3	0	16	16	17	17	17	17	1	0	0	0	0	0	0	0	1	1	1	1	1	1	0	2	2	2	2	2	2	91	33	33	33	33	33	0	0	0	0	0	0
5.2	платени данъци	5	5	5	5	5	5	0	2	2	2	2	2	2	0	6	6	6	6	6	6	0	0	0	0	0	0	0	0	1	1	1	1	1	1	0	2	2	2	2	2	2	20	20	20	20	20	20	19	19	19	19	19	19
5.3	платени данъци	17	17	17	17	17	17	0	1	1	1	1	1	1	0	6	6	6	6	6	6	0	0	0	0	0	0	0	0	0	0	0	0	0	0	0	0	0	0	0	0	0	70	71	71	71	71	71	52	52	52	52	52	52
5.4	платени данъци	0	0	0	0	0	0	0	0	0	0	0	0	0	0	0	0	0	0	0	0	0	0	0	0	0	0	0	0	0	0	0	0	0	0	0	0	0	0	0	0	0	12	13	13	13	13	13	3	5	5	5	5	5
5.5	за данъка върху печалбата	8	8	8	8	8	8	0	0	0	0	0	0	0	0	0	0	0	0	0	0	0	0	0	0	0	0	0	0	0	0	0	0	0	0	0	0	0	0	0	0	0	24	24	25	25	25	25	18	18	18	18	18	18
5.6	данъчна печалба	12	12	12	12	12	12	0	1	1	1	1	1	1	0	2	2	2	2	2	2	0	0	0	0	0	0	0	0	0	0	0	0	0	0	0	0	0	0	0	0	0	0	0	0	0	0	0	0	0	0	0	0	0
5.7	годишен данък	0	0	0	0	0	0	0	0	0	0	0	0	0	0	0	0	0	0	0	0	0	0	0	0	0	0	0	0	0	0	0	0	0	0	0	0	0	0	0	0	0	8	8	8	8	8	8	8	8	8	8	8	8
5.8	данъци	8	8	8	8	8	8	0	0	0	0	0	0	0	0	3	3	3	3	3	3	0	0	0	0	0	0	0	0	0	0	0	0	0	0	0	0	0	0	0	0	0	0	0	0	0	0	0	0	0	0	0	0	0
5.9	данъци	8	8	8	8	8	8	0	0	0	0	0	0	0	0	3	3	3	3	3	3	0	0	0	0	0	0	0	0	0	0	0	0	0	0	0	0	0	0	0	0	0	0	0	0	0	0	0	0	0	0	0	0	0
5.10	автомобилни данъци	0	0	0	0	0	0	0	0	0	0	0	0	0	0	0	0	0	0	0	0	0	0	0	0	0	0	0	0	0	0	0	0	0	0	0	0	0	0	0	0	0	0	0	0	0	0	0	0	0	0	0	0	0
5.11	по имотния данък	0	0	0	0	0	0	0	0	0	0	0	0	0	0	0	0	0	0	0	0	0	0	0	0	0	0	0	0	0	0	0	0	0	0	0	0	0	0	0	0	0	0	0	0	0	0	0	0	0	0	0	0	0
5.12	такси публични места	0	0	0	0	0	0	0	0	0	0	0	0	0	0	0	0	0	0	0	0	0	0	0	0	0	0	0	0	0	0	0	0	0	0	0	0	0	0	0	0	0	0	0	0	0	0	0	0	0	0	0	0	0
	ОБЩО РАЗХОДИ	14 187	17 737	19 349	21 849	24 087	26 224	3 350	1 062	1 297	1 435	1 573	1 947	2 156	233	2 410	3 337	3 620	3 919	4 388	4 812	921	0	0	0	0	0	0	0	152	188	200	214	259	258	35	40	47	51	54	59	64	18 011	22 559	24 584	27 553	30 661	33 430	16 539	17 925	19 549	22 063	24 326	26 482
	Промишлени разходи	3 362	2 770	3 726	2 646	2 834	3 184	408	14	16	16	16	16	16	1	482	613	624	632	635	635	130	0	0	0	0	0	0	0	44	50	70	49	69	69	7	8	9	9	9	9	9	2 902	3 448	3 816	3 942	3 234	3 084	2 405	2 820	2 776	2 693	2 783	2 433
	ОБЩО РАЗХОДИ без разходи за амортизации	1 749	2 068	2 107	2 111	1 709	1 679	353	110	138	139	139	110	128	8	90	102	104	104	98	97	12	0	0	0	0	0	0	0	6	6	6	6	6	6	0	1	1	1	1	1	1	1 972	2 345	2 396	2 339	1 943	1 890	1 758	2 104	2 113	2 117	1 715	1 665
	Нетни заплати	11 416	12 420	16 810	18 356	19 748	21 703	4 012	682	856	951	1 060	1 177	1 319	114	2 008	2 738	3 007	3 302	3 831	4 020	710	0	0	0	0	0	0	0	146	176	189	203	219	228	30	34	41	44	48	52	57	14 234	19 199	20 956	22 921	24 175	27 269	11 564	15 606	16 998	18 559	19 967	21 941
	Осигурителни вноски	2 837	3 819	4 160	4 543	4 888	5 371	992	197	204	216	232	280	314	46	652	816	876	743	867	902	164	0	0	0	0	0	0	0	103	125	133	143	154	168	18	19	20	23	26	29	33	10 736	14 510	15 818	17 324	18 727	20 612	8 695	11 135	12 783	13 956	15 015	16 499
	Разходи за социални придобивки	1 035	1 199	1 324	1 663	1 791	1 968	364	61	79	87	97	108	121	18	181	256	281	309	339	375	68	0	0	0	0	0	0	0	43	52	55	59	64	70	9	14	10	11	12	13	15	3 479	4 690	5 198	5 797	6 048	6 657	2 870	3 871	4 216	4 603	4 952	5 441
	ОБЩО РАЗХОДИ без Данъци ДДС, акцизи и такси	15 611	15 864	17 486	19 138	20 717	22 872	4 253	794	1 043	1 174	1 312	1 460	1 617	269	2 314	2 952	3 294	3 603	4 084	4 455	838	0	0	0	0	0	0	0	150	179	193	209	227	246	29	40	47	51	54	59	64	14 669	20 039	22 069	24 312	26 438	29 169	11 761	16 041	17 601	19 348	20 944	23 118

Показатели																																																										
Разходи за външни услуги (без разходи за достъпване на води за водите на ВС от друг доставчик), хил. лв.	1 957	2 051	2 065	2 078	1 920	1 914		144	152	154	154	149	148		300	344	368	373	375	377																																						
Разходи за материали и консумативи, хил. лв.	6 186	9 367	10 767	12 382	14 193	16 321		441	624	718	826	930	1 093		1 113	1 657	1 906	2 192	2 520	2 898																																						
Разходи за наем (лизинг), хил. лв.	1 745	2 098	2 107	2 111	1 709	1 679		130	138	139	139	110	128		90	102	104	104	98	97																																						
Промишлени разходи, хил. лв.	3 362	2 770	3 726	2 646	2 834	3 184		14	16	16	16	16	16		482	613	624	632	635	635																																						
Плащания за водоизточници и води (хил. лв.)																																																										
Дебитирани водоизточници и води (хил. лв.)																																																										
Количества вода на влез ВС (ОС) (хил. м³)																																																										
Фактурирани количества питейни води (хил. м³)	0	0	0	0	0	0		3 761	3 697	3 694	3 678	3 661	3 640		0	0	0	0	0	0																																						
Вода на влез ПСОВ (хил. м³)																																																										
Разходи за външни услуги (без разходи за достъпване на води за водите на ВС от друг доставчик), хил. лв. на 1 куб. м. фактурирано на потребителите	0.49	0.57	0.57	0.56	0.51	0.53		0.29	0.30	0.31	0.30	0.29	0.29		0.02	0.02	0.02	0.02	0.02	0.03																																						
Разходи за материали и консумативи, хил. лв. на 1 куб. м. вода на влез ПСОВ за пречистване	1.72	2.60	2.99	3.43	3.94	4.53		0.90	1.34	1.43	1.61	1.85	2.13		0.07	0.10	0.12	0.14	0.16	0.18																																						
Разходи за енергия, хил. лв. на 1 куб. м. вода на влез ПСОВ за пречистване	0.88	0.38	0.38	0.39	0.47	0.46		0.27	0.27	0.28	0.27	0.25	0.25		0.01	0.01	0.01	0.01	0.01	0.01																																						
Промишлени разходи, хил. лв. на 1 куб. м. вода на влез ПСОВ за пречистване, в т.ч. фактурирани консумативи за производство, в т.ч. ПСОВ за производство	0.09	0.11	0.11	0.11	0.11	0.11		0.00	0.00	0.00	0.00	0.00	0.00		0.03	0.04	0.04	0.04	0.04	0.04																																						

Дата: 14.04.2026 г.

Указания за попълване на справката

1. Попълват се само клетките в зелено цвят
2. Справка №12 се попълва за всички ВиК

Конвертируе по курса на Евро | 1.95583 лв.

Приложение № 3

Справка № 12.1.

Изменения на годишните разходи спрямо базовата година
на "Водоснабдяване и канализация Йонковци" ООД, гр. Велико Търново
ЕИК по БУЛСТАТ: 104055066

(хил. лв.)

№	Разходи по икономическите елементи	Отчетени по вид на дейността										Отчетени по отчетните групи										Планирани по отчетните групи										Отклонения по видове показатели										Отклонения по видове други показатели									
		2024 г.	2027 г.		2028 г.		2029 г.		2030 г.		2031 г.		2024 г.	2027 г.		2028 г.		2029 г.		2030 г.		2031 г.		2024 г.	2027 г.		2028 г.		2029 г.		2030 г.		2031 г.		2024 г.	2027 г.		2028 г.		2029 г.		2030 г.		2031 г.		2024 г.	2027 г.		2028 г.		2029 г.		2030 г.		2031 г.	
		Базова година	разлика спрямо 2024 г.	изменение в % спрямо 2024 г.	разлика спрямо 2024 г.	изменение в % спрямо 2024 г.	разлика спрямо 2024 г.	изменение в % спрямо 2024 г.	разлика спрямо 2024 г.	изменение в % спрямо 2024 г.	разлика спрямо 2024 г.	изменение в % спрямо 2024 г.	Базова година	разлика спрямо 2024 г.	изменение в % спрямо 2024 г.	разлика спрямо 2024 г.	изменение в % спрямо 2024 г.	разлика спрямо 2024 г.	изменение в % спрямо 2024 г.	разлика спрямо 2024 г.	изменение в % спрямо 2024 г.	разлика спрямо 2024 г.	изменение в % спрямо 2024 г.	Базова година	разлика спрямо 2024 г.	изменение в % спрямо 2024 г.	разлика спрямо 2024 г.	изменение в % спрямо 2024 г.	разлика спрямо 2024 г.	изменение в % спрямо 2024 г.	разлика спрямо 2024 г.	изменение в % спрямо 2024 г.	разлика спрямо 2024 г.	изменение в % спрямо 2024 г.	Базова година	разлика спрямо 2024 г.	изменение в % спрямо 2024 г.	разлика спрямо 2024 г.	изменение в % спрямо 2024 г.	разлика спрямо 2024 г.	изменение в % спрямо 2024 г.	разлика спрямо 2024 г.	изменение в % спрямо 2024 г.	разлика спрямо 2024 г.	изменение в % спрямо 2024 г.	Базова година	разлика спрямо 2024 г.	изменение в % спрямо 2024 г.	разлика спрямо 2024 г.	изменение в % спрямо 2024 г.	разлика спрямо 2024 г.	изменение в % спрямо 2024 г.	разлика спрямо 2024 г.	изменение в % спрямо 2024 г.	разлика спрямо 2024 г.	изменение в % спрямо 2024 г.
1	Разходи по видове	6 043	1 869	18%	1 000	17%	851	14%	558	8%	44	1%	126	5	4%	5	4%	5	4%	2	2%	2	1%	1 016	254	25%	256	25%	254	25%	250	25%	250	25%	0	0	0%	0	0%	0	0%	0	0%	0	0%	0	0%	0	0%	0	0%	0	0%	0	0%	0	0%	0	0%
1.1	материали	335	136	40%	120	36%	124	37%	116	35%	112	33%	3	0	0%	0	0%	0	0%	0	0%	0	0%	79	3	5%	8	13%	8	11%	8	11%	8	11%	0	0	0%	0	0%	0	0%	0	0%	0	0%	0	0%	93	16	21%	16	21%	15	20%	15	20%	15	20%
1.1.1	- за обезпечаване	300	123	40%	114	37%	111	36%	106	34%	102	33%	0	0	0%	0	0%	0	0%	0	0%	0	0%	39	0	0%	0	0%	0	0%	0	0%	0	0%	0	0	0%	0	0%	0	0%	0	0%	0	0%	0	0%	24	13	54%	13	54%	12	50%	12	50%	12	50%
1.1.2	- за продажба	0	0	0%	0	0%	0	0%	0	0%	0	0%	0	0	0%	0	0%	0	0%	0	0%	0	0%	13	1	8%	2	15%	2	15%	2	15%	2	15%	0	0	0%	0	0%	0	0%	0	0%	0	0%	0	0%	0	0	0%	0	0%	0	0%	0	0%	0	0%
1.1.3	- за ремонти	0	0	0%	0	0%	0	0%	0	0%	0	0%	0	0	0%	2	0%	0	0%	0	0%	0	0%	3	3	5%	3	5%	3	5%	3	5%	3	5%	0	0	0%	0	0%	0	0%	0	0%	0	0%	0	0%	0	0	0%	0	0%	0	0%	0	0%	0	0%
1.1.4	- за ДГИ (набиране на технически помощни)	24	13	54%	13	54%	13	54%	13	54%	13	54%	1	0	0%	0	0%	0	0%	0	0%	0	0%	2	1	50%	1	50%	1	50%	1	50%	1	50%	0	0	0%	0	0%	0	0%	0	0%	0	0%	0	0%	2	1	50%	1	50%	1	50%	1	50%	1	50%
1.2	или горивата за транспортните средства	1 700	677	40%	605	36%	461	27%	200	12%	2	0%	16	2	14%	2	14%	2	13%	2	13%	2	13%	798	246	31%	245	31%	245	31%	241	30%	241	30%	0	0	0%	0	0%	0	0%	0	0%	0	0%	0	0%	13	2	15%	2	15%	2	15%	2	15%	2	15%
1.3	резервни части - материали	673	48	7%	30	7%	30	7%	-8	-1%	-12	-2%	50	0	0%	0	0%	0	0%	0	0%	0	0%	72	0	0%	0	0%	0	0%	0	0%	0	0%	0	0	0%	0	0%	0	0%	0	0%	0	0%	0	0%	7	0	0%	0	0%	0	0%	0	0%	0	0%
1.3.1	- за технически средства	0	0	0%	0	0%	0	0%	0	0%	0	0%	0	0	0%	0	0%	0	0%	0	0%	0	0%	0	0	0%	0	0%	0	0%	0	0%	0	0%	0	0	0%	0	0%	0	0%	0	0%	0	0%	0	0%	0	0	0%	0	0%	0	0%	0	0%	0	0%
1.3.2	- за транспортни средства	458	0	0%	0	0%	0	0%	0	0%	0	0%	55	0	0%	0	0%	0	0%	0	0%	0	0%	72	0	0%	0	0%	0	0%	0	0%	0	0%	0	0	0%	0	0%	0	0%	0	0%	0	0%	0	0%	7	0	0%	0	0%	0	0%	0	0%	0	0%
1.3.3	- за инвентар (за ремонт на сервизния парк)	215	48	22%	30	14%	30	14%	8	4%	-12	-6%	0	0	0%	0	0%	0	0%	0	0%	0	0%	0	0	0%	0	0%	0	0%	0	0%	0	0%	0	0	0%	0	0%	0	0%	0	0%	0	0%	0	0%	0	0	0%	0	0%	0	0%	0	0%	0	0%
1.4	[illegible]	58	0	0%	0	0%	0	0%	0	0%	0	0%	3	0	0%	0	0%	0	0%	0	0%	0	0%	11	0	0%	0	0%	0	0%	0	0%	0	0%	0	0	0%	0	0%	0	0%	0	0%	0	0%	0	0%	8	0	0%	0	0%	0	0%	0	0%	0	0%
1.5	канцеларски материали	56	0	0%	2	3%	0	0%	0	0%	0	0%	4	0	0%	0	0%	0	0%	0	0%	0	0%	11	0	0%	0	0%	0	0%	0	0%	0	0%	0	0	0%	0	0%	0	0%	0	0%	0	0%	0	0%	1	0	0%	0	0%	0	0%	0	0%	0	0%
1.6	материали за оперативен ремонт	1 030	209	20%	214	21%	216	21%	-28	-3%	-51	-5%	40	2	5%	3	8%	3	8%	1	3%	1	3%	17	3	18%	1	6%	1	6%	1	6%	1	6%	0	0	0%	2	0%	0	0%	0	0%	0	0%	0	0%	3	0	0%	0	0%	0	0%	0	0%	0	0%
1.7	другите разходи за материали	148	0	0%	0	0%	0	0%	0	0%	0	0%	6	0	0%	0	0%	0	0%	0	0%	0	0%	26	0	0%	0	0%	0	0%	0	0%	0	0%	0	0	0%	0	0%	0	0%	0	0%	0	0%	0	0%	2	0	0%	0	0%	0	0%	0	0%	0	0%
1.7.1	[illegible]	0	0	0%	0	0%	0	0%	0	0%	0	0%	0	0	0%	0	0%	0	0%	0	0%	0	0%	0	0	0%	0	0%	0	0%	0	0%	0	0%	0	0	0%	0	0%	0	0%	0	0%	0	0%	0	0%	3	0	0%	0	0%	0	0%	0	0%	0	0%
1.7.2	[illegible]	78	0	0%	0	0%	0	0%	0	0%	0	0%	3	0	0%	0	0%	0	0%	0	0%	0	0%	5	0	0%	0	0%	0	0%	0	0%	0	0%	0	0	0%	0	0%	0	0%	0	0%	0	0%	0	0%	1	0	0%	0	0%	0	0%	0	0%	0	0%
1.7.3	[illegible]	70	0	0%	0	0%	0	0%	0	0%	0	0%	3	0	0%	0	0%	0	0%	0	0%	0	0%	19	0	0%	0	0%	0	0%	0	0%	0	0%	0	0	0%	0	0%	0	0%	0	0%	0	0%	0	0%	3	0	0%	0	0%	0	0%	0	0%	0	0%
2	Разходи за външни услуги	3 420	570	17%	404	12%	620	18%	319	9%	300	9%	282	15	5%	18	6%	20	7%	9	3%	9	3%	507	85	17%	121	24%	142	28%	140	27%	130	26%	0	0	0%	0	0%	0	0%	0	0%	0	0%	0	0%	60	0	0%	0	0%	0	0%	0	0%	0	0%
2.1	застраховки	70	49	70%	49	70%	49	70%	49	70%	49	70%	6	2	33%	2	33%	2	33%	2	33%	2	33%	10	7	70%	7	70%	7	70%	7	70%	7	70%	0	0	0%	0	0%	0	0%	0	0%	0	0%	0	0%	1	0	0%	0	0%	0	0%	0	0%	0	0%
2.2	разходи за доставяне на вода на хора на ВС от друг доставчик	0	0	0%	0	0%	0	0%	0	0%	0	0%	0	0	0%	0	0%	0	0%	0	0%	0	0%	0	0	0%	0	0%	0	0%	0	0%	0	0%	0	0	0%	0	0%	0	0%	0	0%	0	0%	0	0%	1	0	0%	0	0%	0	0%	0	0%	0	0%
2.3	абонаментно обслужване	138	32	23%	32	23%	32	23%	32	23%	32	23%	8	0	0%	0	0%	0	0%	0	0%	0	0%	25	5	20%	10	40%	10	40%	10	40%	10	40%	0	0	0%	0	0%	0	0%	0	0%	0	0%	0	0%	9	0	0%	0	0%	0	0%	0	0%	0	0%
2.4	наем, лизинг и оперативен лизинг	37	4	11%	4	11%	4	11%	4	11%	4	11%	2	0	0%	0	0%	0	0%	0	0%	0	0%	5	2	40%	2	40%	2	40%	2	40%	2	40%	0	0	0%	0	0%	0	0%	0	0%	0	0%	0	0%	1	0	0%	0	0%	0	0%	0	0%	0	0%
2.5	съобщителни услуги	105	8	8%	8	8%	8	8%	8	8%	8	8%	4	0	0%	0	0%	0	0%	0	0%	0	0%	17	1	6%	1	6%	1	6%	1	6%	1	6%	0	0	0%	0	0%	0	0%	0	0%	0	0%	0	0%	3	0	0%	0	0%	0	0%	0	0%	0	0%
2.6	транспортни услуги	20	0	0%	0	0%	0	0%	0	0%	0	0%	0	0	0%	0	0%	0	0%	0	0%	0	0%	1	0	0%	0	0%	0	0%	0	0%	0	0%	0	0	0%	0	0%	0	0%	0	0%	0	0%	0	0%	1	0	0%	0	0%	0	0%	0	0%	0	0%
2.7	[illegible]	80	0	0%	0	0%	0	0%	0	0%	0	0%	3	0	0%	0	0%	0	0%	0	0%	0	0%	4	0	0%	0	0%	0	0%	0	0%	0	0%	0	0	0%	0	0%	0	0%	0	0%	0	0%	0	0%	3	0	0%	0	0%	0	0%	0	0%	0	0%
2.8	[illegible]	40	5	13%	0	0%	0	0%	0	0%	0	0%	3	0	0%	0	0%	0	0%	0	0%	0	0%	7	0	0%	0	0%	0	0%	0	0%	0	0%	0	0	0%	0	0%	0	0%	0	0%	0	0%	0	0%	3	0	0%	0	0%	0	0%	0	0%	0	0%
2.9	други външни услуги	110	0	0%	0	0%	0	0%	0	0%	0	0%	5	0	0%	0	0%	0	0%	0	0%	0	0%	13	0	0%	0	0%	0	0%	0	0%	0	0%	0	0	0%	0	0%	0	0%	0	0%	0	0%	0	0%	1	0	0%	0	0%	0	0%	0	0%	0	0%
2.9.1	- юридически	0	0	0%	0	0%	0	0%	0	0%	0	0%	0	0	0%	0	0%	0	0%	0	0%	0	0%	0	0	0%	0	0%	0	0%	0	0%	0	0%	0	0	0%	0	0%	0	0%	0	0%	0	0%	0	0%	1	0	0%	0	0%	0	0%	0	0%	0	0%
2.9.2	[illegible]	20	0	0%	0	0%	0	0%	0	0%	0	0%	2	0	0%	0	0%	0	0%	0	0%	0	0%	5	0	0%	0	0%	0	0%	0	0%	0	0%	0	0	0%	0	0%	0	0%	0	0%	0	0%	0	0%	0	0	0%	0	0%	0	0%	0	0%	0	0%
2.9.3	- счетоводни	82	0	0%	0	0%	0	0%	0	0%	0	0%	3	0	0%	0	0%	0	0%	0	0%	0	0%	8	0	0%	0	0%	0	0%	0	0%	0	0%	0	0	0%	0	0%	0	0%	0	0%	0	0%	0	0%	0	0	0%	0	0%	0	0%	0	0%	0	0%
2.9.4	- други консултантски услуги	0	0	0%	0	0%	0	0%	0	0%	0	0%	0	0	0%	0	0%	0	0%	0	0%	0	0%	0	0	0%	0	0%	0	0%	0	0%	0	0%	0	0	0%	0	0%	0	0%	0	0%	0	0%	0	0%	1	0	0%	0	0%	0	0%	0	0%	0	0%
2.10	възнаграждения и застрахователни премии	994	121	12%	121	12%	121	12%	121	12%	121	12%	1	0	0%	0	0%	0	0%	0	0%	0	0%	271	39	14%	46	17%	46	17%	46	17%	46	17%	0	0	0%	0	0%	0	0%	0	0%	0	0%	0	0%	31	0	0%	0	0%	0	0%	0	0%	0	0%
2.11	Дял по договори за инженеринг	266	18	7%	56	21%	76	29%	102	38%	128	48%	16	2	13%	3	21%	5	30%	6	38%	8	50%	40	7	18%	12	23%	16	30%	21	42%	26	52%	0	0	0%	0	0%	0	0%	0	0%	0	0%	0	0%	0	0	0%	0	0%	0	0%	0	0%	0	0%
2.12	проверка на измервателни уреди	3	10	333%	10	333%	10	333%	10	333%	13	433%	0	0	0%	1	0%	1	0%	1	0%	1	0%	1	1	100%	2	100%	1	100%	1	100%	2	200%	0	0	0%	0	0%	0	0%	0	0%	0	0%	0	0%	0	0	0%	0	0%	0	0%	0	0%	0	0%
2.13	лабораторни проби	19	29	153%	29	153%	29	153%	22	116%	23	121%	2	0	0%	0	0%	0	0%	0	0%	0	0%	3	1	33%	1	33%	1	33%	1	33%	1	33%	0	0	0%	0	0%	0	0%	0	0%	0	0%	0	0%	0	0	0%	0	0%	0	0%	0	0%	0	0%
2.14	обучения за персонала	20	0	0%	0	0%	0	0%	0	0%	0	0%	1	0	0%	0	0%	0	0%	0	0%	0	0%	4	0	0%	0	0%	0	0%	0	0%	0	0%	0	0	0%	0	0%	0	0%	0	0%	0	0%	0	0%	1	0	0%	0	0%	0	0%	0	0%	0	0%
2.15	външни услуги за оперативен ремонт	1 420	288	20%	295	21%	297	21%	29	2%	20	1%	181	11	6%	12	7%	14	8%	3	2%	3	2%	142	19	13%	21	15%	21	15%	12	8%	9	7%	0	0	0%	0	0%	0	0%	0	0%	0	0%	0	0%	8	0	0%	0	0%	0	0%	0	0%	0	0%
2.16	външни услуги за обезпечаване за утайки																							0	0	0%	25	0%	45	0%	55	0%	50	0%																									
2.17	външни услуги за депониране на утайки																							12	1	8%	-5	-42%	4	33%	-10	-83%	11	92%																									
2.18	други разходи за външни услуги	75	0	0%	0	0%	0	0%	0	0%	0	0%	10	0	0%	0	0%	0	0%	0	0%	0	0%	23	0	0%	0	0%	0	0%	0	0%	0	0%	0	0	0%	0	0%	0	0%	0	0%	0	0%	0	0%	0	0	0%	0	0%	0	0%	0	0%	0	0%
2.18.1	[illegible] за оперативни	3	0	0%	0	0%	0	0%	0	0%	0	0%	43	0	0%	0	0%	0	0%	0	0%	0	0%	2	0	0%	0	0%	0	0%	0	0%	0	0%	0	0	0%	0	0%	0	0%	0	0%	0	0%	0	0%	1	0	0%	0	0%	0	0%	0	0%	0	0%
2.18.2	[illegible]	40	0	0%	0	0%	0	0%	0	0%	0	0%	5	0	0%	0	0%	0	0%	0	0%	0	0%	12	0	0%	0	0%	0	0%	0	0%	0	0%	0	0	0%	0	0%	0	0%	0	0%	0	0%	0	0%	0	0	0%	0	0%	0	0%	0	0%	0	0%
2.18.3	[illegible]	12	0	0%	0	0%	0	0%	0	0%	0	0%	1	0	0%	0	0%	0	0%	0	0%	0	0%	4	0	0%	0	0%	0	0%	0	0%	0	0%	0	0	0%	0	0%	0	0%	0	0%	0	0%	0	0%	1	0	0%	0	0%	0	0%	0	0%	0	0%
3	Разходи за амортизации	5 807	-1 294	-22%	-439	-8%	1 024	18%	2 480	46%	3 958	68%	783	81	10%	123	16%	220	28%	722	92%	815	104%	790	300	47%	413	52%	420	53%	402	51%	385	48%	0	0	0%	0	0%	0	0%	0	0%	0	0%	0	0%	12	11	89%	10	83%	11	92%	20	166%	20	166%
3.1	разходи за амортизации по собствени активи	238	61	26%	71	30%	93	39%	182	77%	148	62%	215	24	11%	26	12%	21	10%	55	26%	46	21%	174	55	32%	46	26%	37	21%	51	29%	38	22%	0	0	0%	0	0%	0	0%	0	0%	0	0%	0	0%	4	0	0%	-6	-150%	4	100%	-6	-150%	5	125%
3.2	разходи за амортизации на публичните активи, отразени като собствени средства	140	411	294%	722	516%	1 056	755%	1 405	1 004%	1 760	1 257%	42	84	200%	151	360%	214	510%	360	858%	279	665%	88	187	213%	307	350%	441	503%	329	375%	565	644%	0	0	0%	0	0%	0	0%	0	0%	0	0%	0	0%	0	0	0%	0	0%	0	0%	0	0%	0	0%
3.3	разходи за амортизации [illegible] приходи за недвижими и подвижими	5 429	-1 766	-33%	-1 632	-30%	128	2%	1 103	20%	2 128	39%	525	-28	-5%	-54	-10%	15	3%	427	79%	490	90%	528	174	33%	61	12%	-58	-11%	15	3%	161	30%	0	0	0%	0	0%	0	0%	0	0%	0	0%	0	0%	5	12	239%	8	158%	4	83%	19	381%	16	320%
4	Разходи за заплати и осигуровки	9 182	4 684	51%	6 726	74%	9 170	100%	11 023	120%	15 009	164%	634	268	38%	371	59%	523	82%	697	110%	886	141%	1 653	794	48%	1 168	70%	1 888	114%	2 026	123%	2 634	159%	0	0	0%	0	0%	0	0%	0	0%	0	0%	0	0%	89	30	34%	48	54%	69	77%	93	104%	120	135%
4.1	разходи за трудови възнаграждения	8 504	4 586	54%	6 633	78%	8 993	106%	11 028	130%	15 022	177%	508	286	56%	367	72%	517	102%	692	136%	886	174%	1 682	769	46%	1 156	69%	1 578	94%	2 364	140%	2 622	156%	0	0	0%	0	0%	0	0%	0	0%	0	0%	0	0%	87	30	34%	47	54%	68	78%	91	105%	118	136%
4.2	разходи за трудови възнаграждения за оперативен ремонт	549	111	20%	114	21%	115	21%	41	7%	37	7%	24	1	4%	2	8%	2	8%	0	0%	0	0%	14	2	14%	2	14%	2	14%	1	8%	1	7%	0	0	0%	0	0%	0	0%	0	0%	0	0%	0	0%	1	0	0%	0	0%	0	0%	0	0%	0	0%
4.3	разходи за възнаграждения и осигуровки по сключен граждански договор за управление и контрол, граждански договор, допълнителен труд съгласно чл. 111 от КТ	40	17	43%	40	120%	63	158%	77	193%	84	210%	3	2	100%	3	100%	4	133%	5	167%	6	200%	7	5	71%	7	100%	9	129%	11	157%	11	157%	0	0	0%	0	0%	0	0%	0	0%	0	0%	0	0%	1	1	100%	1	100%	1	100%	2	200%	2	200%

№	Разходи по икономическите елементи	Доставяне на вода на потребителите										Отвеждане на отпадъчните води									
		2024 г.	2027 г.		2028 г.		2029 г.		2030 г.		2031 г.		2027 г.		2028 г.		2029 г.		2030 г.		2031 г.	
		Базова година	разлика спрямо 2024 г.	изменение в % спрямо 2024 г.	разлика спрямо 2024 г.	изменение в % спрямо 2024 г.	разлика спрямо 2024 г.	изменение в % спрямо 2024 г.	разлика спрямо 2024 г.	изменение в % спрямо 2024 г.	разлика спрямо 2024 г.	изменение в % спрямо 2024 г.	Базова година	разлика спрямо 2024 г.	изменение в % спрямо 2024 г.	разлика спрямо 2024 г.	изменение в % спрямо 2024 г.	разлика спрямо 2024 г.	изменение в % спрямо 2024 г.	разлика спрямо 2024 г.	изменение в % спрямо 2024 г.	разлика спрямо 2024 г.	изменение в % спрямо 2024 г.
5	Разходи за осигуровки	2 914	1 518	52%	2 183	75%	2 947	101%	3 736	128%	4 733	162%	228	119	52%	171	75%	231	101%	300	131%	379	166%
5.1	социални осигуровки	1 799	973	54%	1 409	78%	1 911	106%	2 424	135%	3 078	171%	158	85	54%	122	77%	165	104%	214	136%	271	171%
5.2	социални осигуровки за оперативен ремонт	114	23	20%	24	21%	24	21%	-2	-2%	-4	-3%	5	0	0%	0	0%	0	0%	0	-0%	0	-2%
5.3	социални осигуровки за наети с договор за управление и контрол, граждански договор, допълнителен труд съгласно чл. 111 от КТ	4	2	50%	3	75%	4	100%	5	125%	6	150%	0	0	50%	0	50%	0	100%	0	100%	0	150%
5.4	социални разходи (вкл. ваучери за храна)	936	507	54%	734	78%	996	106%	1 310	140%	1 658	177%	63	34	54%	49	77%	66	104%	85	135%	108	171%
5.5	социални разходи (вкл. ваучери за храна) за оперативен ремонт	61	12	20%	13	21%	13	21%	-1	-2%	-3	-5%	2	0	0%	0	0%	0	0%	0	-0%	0	-2%
5.6	социални разходи (вкл. ваучери за храна) за наети с договор за управление и контрол, граждански договор, допълнителен труд съгласно чл. 111 от КТ	0	0	0%	0	0%	0	0%	0	0%	0	0%	0	0	0%	0	0%	0	0%	0	0%	0	0%
6	Данъци и такси	654	-10	-2%	-17	-3%	-25	-4%	-43	-7%	-58	-9%	18	0	-1%	0	-1%	0	-1%	0	-1%	0	-1%
6.1	местни данъци и такси	63	4	6%	4	6%	4	6%	4	6%	4	6%	6	0	0%	0	0%	0	0%	0	0%	0	0%
6.2	такси за регулиране	47	0	0%	-1	-2%	-1	-2%	-1	-2%	-2	-4%	3	0	0%	0	0%	0	0%	0	0%	0	0%
6.3	такси за ползване на водни обекти	507	14	3%	20	4%	28	6%	-46	-9%	-60	-12%											
6.4	такси за замърсяване												8	0	0%	0	0%	0	0%	0	0%	0	0%
6.5	други данъци и такси	37	0	0%	0	0%	0	0%	0	0%	0	0%	1	0	0%	0	0%	0	0%	0	0%	0	0%
7	Други разходи	100	0	0%	0	0%	0	0%	0	0%	0	0%	5	0	0%	0	0%	0	0%	0	0%	0	0%
7.1	безплатна храна, съгласно нормативен документ	10	0	0%	0	0%	0	0%	0	0%	0	0%	3	0	0%	0	0%	0	0%	0	0%	0	0%
7.2	охрана на труда	34	0	0%	0	0%	0	0%	0	0%	0	0%	1	0	0%	0	0%	0	0%	0	0%	0	0%
7.3	социални разходи	0	0	0%	0	0%	0	0%	0	0%	0	0%	0	0	0%	0	0%	0	0%	0	0%	0	0%
7.4	служебни карти и пътувания	16	0	0%	0	0%	0	0%	0	0%	0	0%	0	0	0%	0	0%	0	0%	0	0%	0	0%
7.5	командировки	24	0	0%	0	0%	0	0%	0	0%	0	0%	1	0	0%	0	0%	0	0%	0	0%	0	0%
7.6	съдебни разходи	0	0	0%	0	0%	0	0%	0	0%	0	0%	0	0	0%	0	0%	0	0%	0	0%	0	0%
7.7	други	16	0	0%	0	0%	0	0%	0	0%	0	0%	0	0	0%	0	0%	0	0%	0	0%	0	0%
7.7.1	други	16	0	0%	0	0%	0	0%	0	0%	0	0%	0	0	0%	0	0%	0	0%	0	0%	0	0%
7.7.2	актоотговорно задължение	0	0	0%	0	0%	0	0%	0	0%	0	0%	0	0	0%	0	0%	0	0%	0	0%	0	0%
7.7.3	провизирани изменения	0	0	0%	0	0%	0	0%	0	0%	0	0%	0	0	0%	0	0%	0	0%	0	0%	0	0%
7.7.4	такса публични услуги	0	0	0%	0	0%	0	0%	0	0%	0	0%	0	0	0%	0	0%	0	0%	0	0%	0	0%
	ОБЩО РАЗХОДИ	28 138	6 552	23%	9 706	34%	14 594	52%	18 973	67%	23 152	82%	2 078	460	22%	689	33%	999	48%	1 730	83%	2 099	101%
	Промяна на разходи	4 619	798	17%	713	15%	555	12%	337	7%	44	1%	28	3	9%	3	9%	2	9%	2	9%	2	9%
	ОБЩО РАЗХОДИ за оперативен ремонт	3 413	691	20%	706	21%	715	21%	-70	-2%	-168	-5%	255	15	6%	17	6%	17	6%	-1	-0%	-4	-2%
	ОБЩО РАЗХОДИ без амортизации	22 331	7 846	35%	10 546	47%	13 571	61%	16 293	73%	20 116	90%	1 295	379	29%	566	44%	778	60%	1 007	78%	1 284	99%
	Преки разходи	16 803	5 905	35%	7 937	47%	10 213	61%	12 262	73%	15 138	90%	987	289	29%	431	44%	593	60%	768	78%	979	99%
	Непреки разходи	5 528	1 941	35%	2 609	47%	3 358	61%	4 031	73%	4 977	90%	308	90	29%	134	44%	185	60%	239	78%	305	99%
	в т. ч. разходи за административна дейност	2 024	713	35%	958	47%	1 232	61%	1 479	73%	1 825	90%	119	35	29%	52	44%	72	60%	93	78%	118	99%
	ОБЩО РАЗХОДИ без АМ на ПДА, предадени за експлоатация	22 709	8 318	37%	11 338	50%	14 722	65%	17 810	78%	22 024	97%	1 553	488	31%	743	48%	1 013	65%	1 302	84%	1 609	104%

№	Разходи по икономическите елементи	Пречистване на отпадъчните води										Доставяне на вода с монетойни качества										Доставяне на вода за друг ВиК оператор									
		2024 г.	2027 г.		2028 г.		2029 г.		2030 г.		2031 г.	2024 г.	2027 г.		2028 г.		2029 г.		2030 г.		2031 г.	2024 г.	2027 г.		2028 г.		2029 г.		2030 г.		2031 г.	
		Базова година	разлика спрямо 2024 г.	изменение в % спрямо 2024 г.	разлика спрямо 2024 г.	изменение в % спрямо 2024 г.	разлика спрямо 2024 г.	изменение в % спрямо 2024 г.	разлика спрямо 2024 г.	изменение в % спрямо 2024 г.	разлика спрямо 2024 г.	Базова година	разлика спрямо 2024 г.	изменение в % спрямо 2024 г.	разлика спрямо 2024 г.	изменение в % спрямо 2024 г.	разлика спрямо 2024 г.	изменение в % спрямо 2024 г.	разлика спрямо 2024 г.	изменение в % спрямо 2024 г.	разлика спрямо 2024 г.	Базова година	разлика спрямо 2024 г.	изменение в % спрямо 2024 г.	разлика спрямо 2024 г.	изменение в % спрямо 2024 г.	разлика спрямо 2024 г.	изменение в % спрямо 2024 г.	разлика спрямо 2024 г.	изменение в % спрямо 2024 г.	разлика спрямо 2024 г.	изменение в % спрямо 2024 г.
5	Разходи за осигуровки	515	268	52%	385	75%	520	101%	675	131%	854	166%	0	0	0%	0	0%	0	0%	0	0%	0	0%	29	15	52%	22	76%	30	102%	38	132%	48	167%
5.1	социални осигуровки	339	178	53%	256	75%	345	102%	449	133%	568	167%	0	0	0%	0	0%	0	0%	0	0%	0	0%	18	10	55%	14	78%	19	107%	25	139%	32	178%
5.2	социални осигуровки за оперативен ремонт	3	0	13%	0	18%	0	25%	0	8%	0	7%	0	0	0%	0	0%	0	0%	0	0%	0	0%	1	0	0%	0	0%	0	0%	0	0%	0	0%
5.3	социални осигуровки за наети с договор за управление и контрол, граждански договор, допълнителен труд съгласно чл. 111 от КТ	1	0	29%	0	43%	0	43%	0	43%	0	43%	0	0	0%	0	0%	0	0%	0	0%	0	0%	0	0	0%	0	0%	0	0%	0	0%	0	0%
5.4	социални разходи (вкл. ваучери за храна)	171	89	52%	129	75%	174	102%	226	132%	285	167%	0	0	0%	0	0%	0	0%	0	0%	0	0%	10	5	52%	7	75%	10	101%	13	132%	17	166%
5.5	социални разходи (вкл. ваучери за храна) за оперативен ремонт	1	0	13%	0	18%	0	25%	0	8%	0	7%	0	0	0%	0	0%	0	0%	0	0%	0	0%	0	0	0%	0	0%	0	0%	0	0%	0	0%
5.6	социални разходи (вкл. ваучери за храна) за наети с договор за управление и контрол, граждански договор, допълнителен труд съгласно чл. 111 от КТ	0	0	0%	0	0%	0	0%	0	0%	0	0%	0	0	0%	0	0%	0	0%	0	0%	0	0%	0	0	0%	0	0%	0	0%	0	0%	0	0%
6	Данъци и такси	126	24	19%	24	19%	24	19%	24	19%	24	19%	0	0	0%	0	0%	0	0%	0	0%	0	0%	48	-3	-6%	-4	-8%	-4	-8%	-5	-10%	-5	-10%
6.1	местни данъци и такси	64	20	31%	20	31%	20	31%	20	31%	20	31%	0	0	0%	0	0%	0	0%	0	0%	0	0%	1	0	0%	0	0%	0	0%	0	0%	0	0%
6.2	такси за регулиране	8	1	13%	1	13%	1	13%	1	13%	1	13%	0	0	0%	0	0%	0	0%	0	0%	0	0%	0	0	0%	0	0%	0	0%	0	0%	0	0%
6.3	такси за ползване на водни обекти												0	0	0%	0	0%	0	0%	0	0%	0	0%	46	-3	-6%	-4	-8%	-4	-8%	-5	-11%	-5	-11%
6.4	такси за замърсяване	33	3	6%	3	8%	3	6%	3	6%	3	6%																						
6.5	други данъци и такси	1	0	0%	0	0%	0	0%	0	0%	0	0%	0	0	0%	0	0%	0	0%	0	0%	0	0%	1	0	0%	0	0%	0	0%	0	0%	0	0%
7	Други разходи	31	1	3%	2	6%	2	6%	2	6%	2	6%	0	0	0%	0	0%	0	0%	0	0%	0	0%	1	0	0%	0	0%	0	0%	0	0%	0	0%
7.1	безплатна храна, съгласно нормативен документ	11	1	5%	1	9%	1	9%	1	9%	1	9%	0	0	0%	0	0%	0	0%	0	0%	0	0%	1	0	0%	0	0%	0	0%	0	0%	0	0%
7.2	охрана на труда	11	1	5%	1	9%	1	9%	1	9%	1	9%	0	0	0%	0	0%	0	0%	0	0%	0	0%	1	0	0%	0	0%	0	0%	0	0%	0	0%
7.3	социални разходи	0	0	0%	0	0%	0	0%	0	0%	0	0%	0	0	0%	0	0%	0	0%	0	0%	0	0%	0	0	0%	0	0%	0	0%	0	0%	0	0%
7.4	служебни карти и пътувания	0	0	0%	0	0%	0	0%	0	0%	0	0%	0	0	0%	0	0%	0	0%	0	0%	0	0%	0	0	0%	0	0%	0	0%	0	0%	0	0%
7.5	командировки	4	0	0%	0	0%	0	0%	0	0%	0	0%	0	0	0%	0	0%	0	0%	0	0%	0	0%	0	0	0%	0	0%	0	0%	0	0%	0	0%
7.6	съдебни разходи	0	0	0%	0	0%	0	0%	0	0%	0	0%	0	0	0%	0	0%	0	0%	0	0%	0	0%	0	0	0%	0	0%	0	0%	0	0%	0	0%
7.7	други	5	0	0%	0	0%	0	0%	0	0%	0	0%	0	0	0%	0	0%	0	0%	0	0%	0	0%	0	0	0%	0	0%	0	0%	0	0%	0	0%
7.7.1	други	5	0	0%	0	0%	0	0%	0	0%	0	0%	0	0	0%	0	0%	0	0%	0	0%	0	0%	0	0	0%	0	0%	0	0%	0	0%	0	0%
7.7.2	актоотговорно задължение	0	0	0%	0	0%	0	0%	0	0%	0	0%	0	0	0%	0	0%	0	0%	0	0%	0	0%	0	0	0%	0	0%	0	0%	0	0%	0	0%
7.7.3	провизирани изменения	0	0	0%	0	0%	0	0%	0	0%	0	0%	0	0	0%	0	0%	0	0%	0	0%	0	0%	0	0	0%	0	0%	0	0%	0	0%	0	0%
7.7.4	такса публични услуги	0	0	0%	0	0%	0	0%	0	0%	0	0%	0	0	0%	0	0%	0	0%	0	0%	0	0%	0	0	0%	0	0%	0	0%	0	0%	0	0%
	ОБЩО РАЗХОДИ	4 713	1 813	38%	2 367	50%	2 951	63%	3 860	82%	4 699	100%	0	0	0%	0	0%	0	0%	0	0%	0	0%	298	69	23%	93	31%	121	41%	170	57%	207	69%
	Промяна на разходи	944	255	27%	278	29%	292	31%	299	32%	299	32%	0	0	0%	0	0%	0	0%	0	0%	0	0%	85	13	16%	12	15%	11	13%	10	12%	10	12%
	ОБЩО РАЗХОДИ за оперативен ремонт	177	23	13%	26	15%	26	15%	15	8%	12	7%	0	0	0%	0	0%	0	0%	0	0%	0	0%	12	0	0%	0	0%	0	0%	0	0%	0	0%
	ОБЩО РАЗХОДИ без амортизации	3 927	1 427	36%	1 953	50%	2 531	64%	3 174	81%	3 915	100%	0	0	0%	0	0%	0	0%	0	0%	0	0%	286	59	21%	83	29%	110	38%	142	49%	179	63%
	Преки разходи	3 044	1 106	36%	1 514	50%	1 962	64%	2 460	81%	3 035	100%	0	0	0%	0	0%	0	0%	0	0%	0	0%	202	42	21%	59	29%	78	39%	100	50%	126	63%
	Непреки разходи	883	321	36%	439	50%	569	64%	714	81%	880	100%	0	0	0%	0	0%	0	0%	0	0%	0	0%	84	17	20%	24	29%	32	38%	42	49%	52	62%
	в т. ч. разходи за административна дейност	367	134	37%	183	50%	237	65%	297	81%	366	100%	0	0	0%	0	0%	0	0%	0	0%	0	0%	24	5	19%	7	27%	9	37%	12	48%	15	60%
	ОБЩО РАЗХОДИ без АМ на ПДА, предадени за експлоатация	4 136	1 639	40%	2 306	56%	3 009	73%	3 754	91%	4 538	110%	0	0	0%	0	0%	0	0%	0	0%	0	0%	293	58	20%	85	29%	117	40%	151	52%	189	65%

Разходи за нови обекти и/или дейности, включени в конфиденти Qr и ефективност на разходите		Доставяне на вода на потребителите									
		2027 г.		2028 г.		2029 г.		2030 г.		2031 г.	
		Разходи в Qr	Разлика общо изменение с - коеф. Qr	Разходи в Qr	Разлика общо изменение с - коеф. Qr	Разходи в Qr	Разлика общо изменение с - коеф. Qr	Разходи в Qr	Разлика общо изменение с - коеф. Qr	Разходи в Qr	Разлика общо изменение с - коеф. Qr
Разходи по икономическите елементи	Разходи за материали	0	1 089	0	1 060	0	851	0	0	0	0
	Разходи за външни услуги	0	376	0	604	0	628	0	819	0	308
	Разходи за възнаграждения	0	4 094	0	6 576	0	9 170	0	11 925	0	15 089
	Разходи за осигуровки	0	1 518	0	2 183	0	2 947	0	3 736	0	4 733
	Данъци и такси	0	-16	0	-17	0	-25	0	-43	0	-58
	Други разходи	0	0	0	0	0	0	0	0	0	0
	Общо разходи	0	6 552	0	9 706	0	14 594	0	18 973	0	23 152

Разходи за нови обекти и/или дейности, включени в конфиденти Qr и ефективност на разходите		Отвеждане на отпадъчните води									
		2027 г.		2028 г.		2029 г.		2030 г.		2031 г.	
		Разходи в Qr	Разлика общо изменение с - коеф. Qr	Разходи в Qr	Разлика общо изменение с - коеф. Qr	Разходи в Qr	Разлика общо изменение с - коеф. Qr	Разходи в Qr	Разлика общо изменение с - коеф. Qr	Разходи в Qr	Разлика общо изменение с - коеф. Qr
Разходи по икономическите елементи	Разходи за материали	0	5	0	5	0	5	0	0	0	0
	Разходи за външни услуги	0	15	0	18	0	20	0	9	0	8
	Разходи за възнаграждения	36	284	78	293	180	343	306	391	351	545
	Разходи за осигуровки	14	105	30	141	56	165	117	183	135	244
	Данъци и такси	0	0	0	0	0	0	0	-0	0	-0
	Други разходи	0	0	0	0	0	0	0	0	0	0
	Общо разходи	50	410	108	581	236	533	423	583	486	811

Разходи за нови обекти и/или дейности, включени в конфиденти Qr и ефективност на разходите		Пречистване на отпадъчните води									
		2027 г.		2028 г.		2029 г.		2030 г.		2031 г.	
		Разходи в Qr	Разлика общо изменение с - коеф. Qr	Разходи в Qr	Разлика общо изменение с - коеф. Qr	Разходи в Qr	Разлика общо изменение с - коеф. Qr	Разходи в Qr	Разлика общо изменение с - коеф. Qr	Разходи в Qr	Разлика общо изменение с - коеф. Qr
Разходи по икономическите елементи	Разходи за материали	19	249	19	237	19	215	19	252	19	231
	Разходи за външни услуги	19	75	19	102	19	135	19	127	19	131
	Разходи за възнаграждения	85	711	194	971	223	1 366	256	1 820	294	2 342
	Разходи за осигуровки	35	233	77	308	89	431	102	573	13	839
	Данъци и такси	5	20	9	15	9	15	9	15	9	15
	Други разходи	1	0	2	0	2	0	2	0	2	0
	Общо разходи	184	1 669	320	2 647	361	2 960	407	3 402	358	4 341

Дата: 14.04.2026 г.

Указания за ползване на справката

1. Справка №12.1. е резултатна от справка 12. и справка 12.2. и показва ефект за 2027 г. - 2031 г. от планираните разходи за нови обекти и/или дейности, вкл. и коефициента Qr. и ефективност на разходите спрямо 2024 г.

(хил. евро)

№	Разходи по икономически елементи	Доставяне на вода на потребителите						Отвеждане на отпадъчните води						Пречистване на отпадъчните води						Доставяне на вода с нормативно качества						Доставяне на вода за друг ВиК оператор					
		2024 г.	2027 г.	2028 г.	2029 г.	2030 г.	2031 г.	2024 г.	2027 г.	2028 г.	2029 г.	2030 г.	2031 г.	2024 г.	2027 г.	2028 г.	2029 г.	2030 г.	2031 г.	2024 г.	2027 г.	2028 г.	2029 г.	2030 г.	2031 г.	2024 г.	2027 г.	2028 г.	2029 г.	2030 г.	2031 г.
		Базова година	разлика спрямо 2024 г.	разлика спрямо 2024 г.	разлика спрямо 2024 г.	разлика спрямо 2024 г.	разлика спрямо 2024 г.	Базова година	разлика спрямо 2024 г.	разлика спрямо 2024 г.	разлика спрямо 2024 г.	разлика спрямо 2024 г.	разлика спрямо 2024 г.	Базова година	разлика спрямо 2024 г.	разлика спрямо 2024 г.	разлика спрямо 2024 г.	разлика спрямо 2024 г.	разлика спрямо 2024 г.	Базова година	разлика спрямо 2024 г.	разлика спрямо 2024 г.	разлика спрямо 2024 г.	разлика спрямо 2024 г.	разлика спрямо 2024 г.	Базова година	разлика спрямо 2024 г.	разлика спрямо 2024 г.	разлика спрямо 2024 г.	разлика спрямо 2024 г.	разлика спрямо 2024 г.
1	Разходи за материали	3 089	547	511	435	183	23	65	3	3	3	1	1	514	130	131	130	129	128	0	0	0	0	0	0	27	8	8	8	8	8
1.1	материали	171	69	66	63	59	57	1	0	0	0	0	0	37	3	4	4	4	4	0	0	0	0	0	0	13	7	7	7	7	7
1.1.1	*- за обеззаразяване*	158	63	59	57	54	52	0	0	0	0	0	0	0	0	0	0	0	0	0	0	0	0	0	0	12	7	7	6	6	6
1.1.2	*- за хлуциране*	0	0	0	0	0	0	0	0	0	0	0	0	7	1	1	1	1	1	0	0	0	0	0	0	0	0	0	0	0	0
1.1.3	*- за фекуланти*	0	0	0	0	0	0	0	0	0	0	0	0	30	2	3	3	3	3	0	0	0	0	0	0	0	0	0	0	0	0
1.1.4	*- за ПТК (лабораторно-технологичен контрол)*	13	7	7	7	5	6	1	0	0	0	0	0	1	1	1	1	1	1	0	0	0	0	0	0	1	1	1	1	1	1
1.2	електроенергия за технологични нужди	1 907	346	309	236	137	-2	8	1	1	1	1	1	408	126	126	124	124	123	0	0	0	0	0	0	7	1	1	1	1	1
1.3	горива и смазочни материали	345	25	25	26	-3	-6	29	0	0	0	0	0	37	0	0	0	0	0	0	0	0	0	0	0	4	0	0	0	0	0
1.3.1	*- за технологични нужди*	0	0	0	0	0	0	0	0	0	0	0	0	0	0	0	0	0	0	0	0	0	0	0	0	0	0	0	0	0	0
1.3.2	*- за транспортни средства*	223	0	0	0	0	0	28	0	0	0	0	0	37	0	0	0	0	0	0	0	0	0	0	0	4	0	0	0	0	0
1.3.3	*- за механизация (горива за оперативен ремонт)*	122	25	25	26	-3	-6	2	0	0	0	0	0	0	0	0	0	0	0	0	0	0	0	0	0	0	0	0	0	0	0
1.4	работно облекло	30	0	0	0	0	0	2	0	0	0	0	0	6	0	0	0	0	0	0	0	0	0	0	0	1	0	0	0	0	0
1.5	канцеларски материали	34	0	2	0	0	0	2	0	0	0	0	0	6	0	0	0	0	0	0	0	0	0	0	0	1	0	0	0	0	0
1.6	материали за оперативен ремонт	527	107	109	110	-11	-26	20	1	1	1	0	0	9	1	1	1	1	1	0	0	0	0	0	0	1	0	0	0	0	0
1.7	други разходи за материали	76	0	0	0	0	0	3	0	0	0	0	0	12	0	0	0	0	0	0	0	0	0	0	0	1	0	0	0	0	0
1.7.1	0	0	0	0	0	0	0	0	0	0	0	0	0	0	0	0	0	0	0	0	0	0	0	0	0	2	0	0	0	0	0
1.7.2	0	40	0	0	0	0	0	2	0	0	0	0	0	3	0	0	0	0	0	0	0	0	0	0	0	1	0	0	0	0	0
1.7.3	0	36	0	0	0	0	0	2	0	0	0	0	0	10	0	0	0	0	0	0	0	0	0	0	0	1	0	0	0	0	0
2	Разходи за външни услуги	1 757	294	309	321	163	157	144	8	9	10	5	4	300	43	62	73	74	77	0	0	0	0	0	0	0	0	0	0	0	0
2.1	застраховки	36	25	25	25	25	25	3	1	1	1	1	1	5	4	4	4	4	4	0	0	0	0	0	0	34	0	0	0	0	0
2.2	разходи за доставяне на вода на входа на ВС от друг доставчик	0	0	0	0	0	0	0	0	0	0	0	0	0	0	0	0	0	0	0	0	0	0	0	0	1	0	0	0	0	0
2.3	абонаментно обслужване	71	16	16	16	16	16	4	0	0	0	0	0	13	5	5	5	5	5	0	0	0	0	0	0	0	0	0	0	0	0
2.4	такси, в т.ч. и оперативни такси	19	2	2	2	2	2	1	0	0	0	0	0	3	1	1	1	1	1	0	0	0	0	0	0	1	0	0	0	0	0
2.5	съобщителни услуги	54	4	4	4	4	4	2	0	0	0	0	0	9	1	1	1	1	1	0	0	0	0	0	0	0	0	0	0	0	0
2.6	транспортни услуги	10	0	0	0	0	0	0	0	0	0	0	0	1	0	0	0	0	0	0	0	0	0	0	0	1	0	0	0	0	0
2.7	вода, осветление и отопление	41	0	0	0	0	0	3	0	0	0	0	0	2	0	0	0	0	0	0	0	0	0	0	0	0	0	0	0	0	0
2.8	разходи за публикации	20	0	0	0	0	0	1	0	0	0	0	0	4	0	0	0	0	0	0	0	0	0	0	0	0	0	0	0	0	0
2.9	консултантски услуги	56	0	0	0	0	0	3	0	0	0	0	0	7	0	0	0	0	0	0	0	0	0	0	0	1	0	0	0	0	0
2.9.1	*- юридически*	0	0	0	0	0	0	0	0	0	0	0	0	0	0	0	0	0	0	0	0	0	0	0	0	1	0	0	0	0	0
2.9.2	*- финансово-счетоводни и одиторски*	14	0	0	0	0	0	1	0	0	0	0	0	3	0	0	0	0	0	0	0	0	0	0	0	0	0	0	0	0	0
2.9.3	*- технически*	42	0	0	0	0	0	2	0	0	0	0	0	4	0	0	0	0	0	0	0	0	0	0	0	0	0	0	0	0	0
2.9.4	*- други консултантски услуги*	0	0	0	0	0	0	0	0	0	0	0	0	0	0	0	0	0	0	0	0	0	0	0	0	1	0	0	0	0	0
2.10	въоръжена и противопожарна охрана	508	62	62	62	62	62	1	0	0	0	0	0	139	20	24	24	24	24	0	0	0	0	0	0	0	0	0	0	0	0
2.11	суми по договори за инкасиране	136	18	29	40	52	65	8	1	2	2	3	4	25	4	6	8	11	13	0	0	0	0	0	0	26	0	0	0	0	0
2.12	проверка на измервателни уреди	2	5	5	5	5	7	0	0	1	1	1	1	1	1	1	1	1	1	0	0	0	0	0	0	0	0	0	0	0	0
2.13	лабораторни проби	30	15	15	15	11	12	1	0	0	0	0	0	2	1	1	1	1	1	0	0	0	0	0	0	0	0	0	0	0	0
2.14	обучения на персонала	10	0	0	0	0	0	1	0	0	0	0	0	2	0	0	0	0	0	0	0	0	0	0	0	1	0	0	0	0	0
2.15	външни услуги за оперативен ремонт	726	147	151	152	-15	-36	93	6	6	6	0	-2	73	10	11	11	6	5	0	0	0	0	0	0	0	0	0	0	0	0
2.16	външни услуги за опознаване на утайки	0	0	0	0	0	0	0	0	0	0	0	0	0	0	13	23	28	29	0	0	0	0	0	0	4	0	0	0	0	0
2.17	външни услуги за депониране на утайки	0	0	0	0	0	0	0	0	0	0	0	0	6	0	-2	-4	-5	-5	0	0	0	0	0	0	0	0	0	0	0	0
2.18	други разходи за външни услуги	38	0	0	0	0	0	25	0	0	0	0	0	12	0	0	0	0	0	0	0	0	0	0	0	0	0	0	0	0	0
2.18.1	разходи за дерратизация	1	0	0	0	0	0	22	0	0	0	0	0	1	0	0	0	0	0	0	0	0	0	0	0	1	0	0	0	0	0
2.18.2	0	31	0	0	0	0	0	3	0	0	0	0	0	6	0	0	0	0	0	0	0	0	0	0	0	0	0	0	0	0	0
2.18.3	0	6	0	0	0	0	0	1	0	0	0	0	0	5	0	0	0	0	0	0	0	0	0	0	0	1	0	0	0	0	0
3	Разходи за амортизации	2 969	-662	-429	523	1 370	1 552	400	41	63	113	369	417	402	197	211	215	355	401	0	0	0	0	0	0	0	0	0	0	0	0
3.1.	разходи за амортизации на собствени активи	122	31	36	49	57	76	110	12	13	11	18	23	89	28	23	19	26	30	0	0	0	0	0	0	6	5	5	6	14	14
3.2.	разходи за амортизации на публични активи, изградени със собствени средства	71	210	369	540	718	900	22	43	77	109	133	143	18	80	157	225	270	289	0	0	0	0	0	0	3	-3	-3	-3	-3	-3
3.3.	разходи за амортизации на публични активи, приети за безплатна и подръжка	2 776	-903	-834	-65	595	577	269	-14	27	-7	218	250	295	89	31	-29	59	82	0	0	0	0	0	0	0	2	4	6	8	8
4	Разходи за възнаграждения	4 696	2 400	3 465	4 689	6 096	7 715	324	123	190	267	356	458	850	407	595	812	1 061	1 348	0	0	0	0	0	0	3	6	4	2	10	9
4.1	разходи за трудови възнаграждения	4 395	2 324	3 381	4 598	6 063	7 681	311	121	188	264	354	455	840	403	591	807	1 055	1 341	0	0	0	0	0	0	46	15	25	35	47	61
4.2	разходи за трудови възнаграждения за оперативен ремонт	281	57	58	59	-6	-14	12	1	1	1	0	0	7	1	1	1	1	0	0	0	0	0	0	0	44	15	24	35	47	60
4.3	разходи за възнаграждения и хонорари за лица с договор за управление и контрол, граждански договор, допълнителен труд съгласно чл. 111 от КТ	20	19	25	32	39	48	1	1	2	2	3	3	4	3	4	5	6	7	0	0	0	0	0	0	1	0	0	0	0	0
																										1	0	1	1	1	1

№	Разходи по икономически елементи
5	Разходи за осигуровки
5.1	социални осигуровки
5.2	социални осигуровки за оперативен ремонт
5.3	социални осигуровки за наети с договор за управление и контрол, граждански договор, допълнителен труд съгласно чл. 111 от КТ
5.4	социални разходи (вкл. ваучери за храна)
5.5	социални разходи (вкл. ваучери за храна) за оперативен ремонт
5.6	социални разходи (вкл. ваучери за храна) за наети с договор за управление и контрол, граждански договор, допълнителен труд съгласно чл. 111 от КТ
6	Данъци и такси
6.1	местни данъци и такси
6.2	такси за регулиране
6.3	такси за ползване на водни обекти
6.4	такси за замърсяване
6.5	други данъци и такси
7	Други разходи
7.1	безплатна храна, съгласно нормативен документ
7.2	охрана на труда
7.3	социални разходи
7.4	служебни карти и пътуванки
7.5	командировки
7.6	съдебни разходи
7.7	други
7.7.1	други
7.7.2	нетоарско задължение
7.7.3	провисирани вземания
7.7.4	такса публични активи
	ОБЩО РАЗХОДИ
	Променливи разходи
	ОБЩО РАЗХОДИ за оперативен ремонт:
	ОБЩО РАЗХОДИ без амортизации
	Преки разходи
	Непреки разходи
	в т.ч. разходи за административна дейност
	ОБЩО РАЗХОДИ без АМ на ДДА, предназначени за експлоатация

Доставяне на води на потребителите							Отвеждане на отпадъчните води						Пречистване на отпадъчните води						Доставяне на води с нецитейно качества						Доставяне на води за друг ВиК оператор					
2024 г.	2027 г.	2028 г.	2029 г.	2030 г.	2031 г.	2024 г.	2027 г.	2028 г.	2029 г.	2030 г.	2031 г.	2024 г.	2027 г.	2028 г.	2029 г.	2030 г.	2031 г.	2024 г.	2027 г.	2028 г.	2029 г.	2030 г.	2031 г.	2024 г.	2027 г.	2028 г.	2029 г.	2030 г.	2031 г.
Базова година	разлика спрямо 2024 г.	разлика спрямо 2024 г.	разлика спрямо 2024 г.	разлика спрямо 2024 г.	разлика спрямо 2024 г.	Базова година	разлика спрямо 2024 г.	разлика спрямо 2024 г.	разлика спрямо 2024 г.	разлика спрямо 2024 г.	разлика спрямо 2024 г.	Базова година	разлика спрямо 2024 г.	разлика спрямо 2024 г.	разлика спрямо 2024 г.	разлика спрямо 2024 г.	разлика спрямо 2024 г.	Базова година	разлика спрямо 2024 г.	разлика спрямо 2024 г.	разлика спрямо 2024 г.	разлика спрямо 2024 г.	разлика спрямо 2024 г.	Базова година	разлика спрямо 2024 г.	разлика спрямо 2024 г.	разлика спрямо 2024 г.	разлика спрямо 2024 г.	разлика спрямо 2024 г.
1 490	776	1 116	1 507	1 910	2 420	117	61	87	118	153	194	263	137	197	266	345	436	0	0	0	0	0	0	15	8	11	15	20	25
920	498	721	977	1 239	1 574	81	43	62	84	110	139	173	91	131	177	229	290	0	0	0	0	0	0	9	5	7	10	13	16
58	12	12	12	1	-3	3	0	0	0	0	0	2	0	0	0	0	0	0	0	0	0	0	0	1	0	0	0	0	0
2	1	2	2	3	3	0	0	0	0	0	0	0	0	0	0	0	0	0	0	0	0	0	0	0	0	0	0	0	0
479	259	375	509	670	848	32	17	25	34	44	55	87	46	66	89	115	146	0	0	0	0	0	0	5	3	4	5	7	8
31	6	6	7	-1	-2	1	0	0	0	0	0	1	0	0	0	0	0	0	0	0	0	0	0	0	0	0	0	0	0
0	0	0	0	0	0	0	0	0	0	0	0	0	0	0	0	0	0	0	0	0	0	0	0	0	0	0	0	0	0
335	5	-9	-13	-22	-30	9	0	0	0	0	0	64	12	12	12	12	12	0	0	0	0	0	0	24	1	-2	-2	-2	-2
32	2	2	2	2	2	3	0	0	0	0	0	33	10	10	10	10	10	0	0	0	0	0	0	1	0	0	0	0	0
24	0	-1	-1	-1	-1	2	0	0	0	0	0	4	1	1	1	1	1	0	0	0	0	0	0	0	0	0	0	0	0
259	-7	-10	-15	-24	-31	0	0	0	0	0	0	0	0	0	0	0	0	0	0	0	0	0	0	23	-1	-2	-2	-2	-2
0	0	0	0	0	0	4	0	0	0	0	0	27	2	2	2	2	2	0	0	0	0	0	0	0	0	0	0	0	0
19	0	0	0	0	0	1	0	0	0	0	0	1	0	0	0	0	0	0	0	0	0	0	0	1	0	0	0	0	0
51	0	0	0	0	0	3	0	0	0	0	0	16	1	1	1	1	1	0	0	0	0	0	0	1	0	0	0	0	0
5	0	0	0	0	0	2	0	0	0	0	0	6	0	1	1	1	1	0	0	0	0	0	0	0	0	0	0	0	0
17	0	0	0	0	0	1	0	0	0	0	0	6	0	1	1	1	1	0	0	0	0	0	0	1	0	0	0	0	0
0	0	0	0	0	0	0	0	0	0	0	0	0	0	0	0	0	0	0	0	0	0	0	0	0	0	0	0	0	0
8	0	0	0	0	0	0	0	0	0	0	0	0	0	0	0	0	0	0	0	0	0	0	0	0	0	0	0	0	0
12	0	0	0	0	0	1	0	0	0	0	0	2	0	0	0	0	0	0	0	0	0	0	0	0	0	0	0	0	0
0	0	0	0	0	0	0	0	0	0	0	0	0	0	0	0	0	0	0	0	0	0	0	0	0	0	0	0	0	0
8	0	0	0	0	0	0	0	0	0	0	0	3	0	0	0	0	0	0	0	0	0	0	0	0	0	0	0	0	0
8	0	0	0	0	0	0	0	0	0	0	0	3	0	0	0	0	0	0	0	0	0	0	0	0	0	0	0	0	0
0	0	0	0	0	0	0	0	0	0	0	0	0	0	0	0	0	0	0	0	0	0	0	0	0	0	0	0	0	0
0	0	0	0	0	0	0	0	0	0	0	0	0	0	0	0	0	0	0	0	0	0	0	0	0	0	0	0	0	0
14 387	3 350	4 963	7 462	9 701	11 837	1 062	235	352	511	884	1 073	2 410	927	1 210	1 509	1 978	2 402	0	0	0	0	0	0	152	35	47	62	87	106
2 362	408	364	284	172	23	14	1	1	1	1	1	482	130	142	149	153	153	0	0	0	0	0	0	44	7	6	6	5	5
1 745	353	362	366	-36	-86	130	8	8	8	0	-2	90	12	13	13	7	6	0	0	0	0	0	0	6	0	0	0	0	0
11 418	4 012	5 392	6 939	8 330	10 285	662	194	289	398	515	657	2 008	730	999	1 294	1 623	2 002	0	0	0	0	0	0	146	30	42	56	72	91
8 591	3 019	4 058	5 222	6 269	7 740	505	148	221	303	393	500	1 556	566	774	1 003	1 258	1 552	0	0	0	0	0	0	103	21	30	40	51	65
2 827	992	1 334	1 717	2 061	2 545	157	46	69	95	122	156	452	164	225	291	365	450	0	0	0	0	0	0	43	9	12	16	21	27
1 035	364	490	630	756	933	61	18	27	37	47	60	187	68	94	121	152	187	0	0	0	0	0	0	12	2	3	5	6	8
11 611	4 253	5 797	7 527	9 106	11 261	794	249	380	518	666	823	2 114	838	1 179	1 538	1 920	2 320	0	0	0	0	0	0	150	29	44	60	77	97

Разходи за нови обекти и/или дейности, включени в коефициента Qр и ефективност на разходите

		Разходи в Qр	Разходи в Qр	Разходи в Qр	Разходи в Qр	Разходи в Qр	Разходи в Qр	Разходи в Qр	Разходи в Qр	Разходи в Qр	Разходи в Qр	Разходи в Qр	Разходи в Qр	Разходи в Qр	Разходи в Qр	Разходи в Qр
Разходи по икономическите елементи	Разходи за материали	0	0	0	0	0	0	0	0	0	0	5	10	10	10	10
	Разходи за външни услуги	0	0	0	0	0	0	0	0	0	0	5	10	10	10	10
	Разходи за възнаграждения	0	0	0	0	0	18	40	92	156	179	43	99	114	131	150
	Разходи за осигуровки	0	0	0	0	0	7	15	34	60	69	18	39	46	52	8
	Данъци и такси	0	0	0	0	0	0	0	0	0	0	2	5	5	5	5
	Други разходи	0	0	0	0	0	0	0	0	0	0	1	1	1	1	1
	Общо разходи	0	0	0	0	0	25	55	126	216	248	74	164	185	208	183

Дата

Фиксиран курс на лева към 1 евро	1.95583 лв.

Приложение № 3

Справка № 12.2.

Разходи за експлоатация и поддръжка на нови активи и/или осъществяване на нови дейности, включени в коефициент Qp

на "Водоснабдяване и канализация Йовковци" ООД , гр. Велико Търново

ЕИК по БУЛСТАТ: 104055066

Доставяне на вода на потребители

Обща информация		1					2					3					4					5				
Име и местоположение	Обект/ Дейност																									
	Община																									
Техническа информация	Месец и година на пускане в експлоатация																									
	Техническа характеристики																									
Друга информация	Информация за обекта: етап на проектиране /изграждане, начини на финансиране, друго																									
Разходи	Начини на планиране на бъдещите разходи (проект, експертна оценка, друго)																									
Технически и икономически параметри		2027 г.	2028 г.	2029 г.	2030 г.	2031 г.	2027 г.	2028 г.	2029 г.	2030 г.	2031 г.	2027 г.	2028 г.	2029 г.	2030 г.	2031 г.	2027 г.	2028 г.	2029 г.	2030 г.	2031 г.	2027 г.	2028 г.	2029 г.	2030 г.	2031 г.
Обслужвано население, бр.																										
Фактурирани количества, м³																										
Електроенергия, кВтч																										
Персонал, бр.																										
ОБЩО РАЗХОДИ за услугата доставяне на вода, включени в Qp, хил. лв.		0	0	0	0	0	0	0	0	0	0	0	0	0	0	0	0	0	0	0	0	0	0	0	0	0
Разходи за материали, хил. лв.																										
в т.ч. разходи за обеззаразяване, хил. лв.																										
в т.ч. разходи за коагуланти, хил. лв.																										
в т.ч. разходи за флокуланти, хил. лв.																										
в т.ч. разходи за електроенергия, хил. лв.																										
Разходи за външни услуги, хил. лв.																										
Разходи за възнаграждения, хил. лв.																										
Разходи за осигуровки, хил. лв.																										
Данъци и такси, хил. лв.																										
Други разходи, хил. лв.																										

Обща информация		6					7					8					9					10				
Име и местоположение	Обект/ Дейност																									
	Община																									
Техническа информация	Месец и година на пускане в експлоатация																									
	Технически характеристики																									
Друга информация	Информация за обекта: етап на проектиране /изграждане, начини на финансиране, друго																									
Разходи	Начини на планиране на бъдещите разходи (проект, експертна оценка, друго)																									
Технически и икономически параметри		2027 г.	2028 г.	2029 г.	2030 г.	2031 г.	2027 г.	2028 г.	2029 г.	2030 г.	2031 г.	2027 г.	2028 г.	2029 г.	2030 г.	2031 г.	2027 г.	2028 г.	2029 г.	2030 г.	2031 г.	2027 г.	2028 г.	2029 г.	2030 г.	2031 г.
Обслужвано население, бр.																										
Фактурирани количества, м³																										
Електроенергия, кВтч																										
Персонал, бр.																										
ОБЩО РАЗХОДИ за услугата доставяне на вода, включени в Qp, хил. лв.		0	0	0	0	0	0	0	0	0	0	0	0	0	0	0	0	0	0	0	0	0	0	0	0	0
Разходи за материали, хил. лв.																										
в т.ч. разходи за обеззаразяване, хил. лв.																										
в т.ч. разходи за коагуланти, хил. лв.																										
в т.ч. разходи за флокуланти, хил. лв.																										
в т.ч. разходи за електроенергия, хил. лв.																										
Разходи за външни услуги, хил. лв.																										
Разходи за възнаграждения, хил. лв.																										
Разходи за осигуровки, хил. лв.																										
Данъци и такси, хил. лв.																										
Други разходи, хил. лв.																										

Отвеждане на отпадъчни води

Обща информация		1					2					3					4					5				
Име и местоположение	Обект/ Дейност	канализационна мрежа гр. Златарица					канализационна мрежа гр. Долна Оряховица					канализационна мрежа с. Косарево					канализационна мрежа ПОС									
	Община	Златарица					Долна Оряховица					Стражица					Горна Оряховица, Лясковец и Свищов									
Техническа информация	Месец и година на пускане в експлоатация	2027					2027					2027					2029									
	Технически характеристики	4 267.4 м					3 706.1 м					4 220 м					11 238 м									
Друга информация	Информация за обекта: етап на проектиране /изграждане, начини на финансиране, друго																									
Разходи	Начини на планиране на бъдещите разходи (проект, експертна оценка, друго)																									
Технически и икономически параметри		2027 г.	2028 г.	2029 г.	2030 г.	2031 г.	2027 г.	2028 г.	2029 г.	2030 г.	2031 г.	2027 г.	2028 г.	2029 г.	2030 г.	2031 г.	2027 г.	2028 г.	2029 г.	2030 г.	2031 г.	2027 г.	2028 г.	2029 г.	2030 г.	2031 г.
Обслужвано население, бр.		1 300	1 300	1 300	1 300	1 300	494	494	494	494	494	888	888	888	888	888			1 177	1 177	1 177					
Фактурирани количества, м³		29 144	58 287	58 287	58 287	58 287	8 299	16 598	16 598	16 598	16 598	14 919	29 837	29 837	29 837	29 837			9 887	19 774	19 774					
Електроенергия, кВтч																										
Персонал, бр.		1	1	1	1	1	1	1	1	1	1	1	1	1	1	1			6	6	6					
ОБЩО РАЗХОДИ за услугата доставяне на вода, включени в Qp, хил. лв.		17	36	41	47	54	17	36	41	47	54	17	36	41	47	54	0	0	123	282	324	0	0	0	0	0
Разходи за материали, хил. лв.																										
в т.ч. разходи за обеззаразяване, хил. лв.																										
в т.ч. разходи за коагуланти, хил. лв.																										
в т.ч. разходи за флокуланти, хил. лв.																										
в т.ч. разходи за електроенергия, хил. лв.																										
Разходи за външни услуги, хил. лв.																										
Разходи за възнаграждения, хил. лв.		12	26	30	34	39	12	26	30	34	39	12	26	30	34	39			90	204	234					
Разходи за осигуровки, хил. лв.		5	10	11	13	15	5	10	11	13	15	5	10	11	13	15			33	78	90					
Данъци и такси, хил. лв.																										
Други разходи, хил. лв.																										

Обща информация		6					7					8					9					10				
Име и местоположение	Обект/ Дейност																									
	Община																									
Техническа информация	Месец и година на пускане в експлоатация																									
	Технически характеристики																									
Друга информация	Информация за обекта: етап на проектиране /изграждане, начини на финансиране, друго																									
Разходи	Начини на планиране на бъдещите разходи (проект, експертна оценка, друго)																									
Технически и икономически параметри		2027 г.	2028 г.	2029 г.	2030 г.	2031 г.	2027 г.	2028 г.	2029 г.	2030 г.	2031 г.	2027 г.	2028 г.	2029 г.	2030 г.	2031 г.	2027 г.	2028 г.	2029 г.	2030 г.	2031 г.	2027 г.	2028 г.	2029 г.	2030 г.	2031 г.
Обслужвано население, бр.																										
Фактурирани количества, м³																										

(хил. евро)

Доставяне на вода на потребители

Обща информация	
Име и местоположение	Обект/ Дейност
	Община
Техническа информация	Месец и година на пускане в експлоатация
	Технически характеристики
Друга информация	Информация за обекта/ етап на проектиране /изграждане, начини на финансиране, друго
Разходи	Начини на планиране на бъдещите разходи (проект, експертна оценка, друго)

Технически и икономически параметри	1					2					3					4					5				
	2027 г.	2028 г.	2029 г.	2030 г.	2031 г.	2027 г.	2028 г.	2029 г.	2030 г.	2031 г.	2027 г.	2028 г.	2029 г.	2030 г.	2031 г.	2027 г.	2028 г.	2029 г.	2030 г.	2031 г.	2027 г.	2028 г.	2029 г.	2030 г.	2031 г.
Обслужвано население, бр.																									
Фактурирани количества, м³																									
Електроенергия, кВтч																									
Персонал, бр.																									
ОБЩО РАЗХОДИ за услугата доставяне на вода, включени в Qр, хил. лв.	0	0	0	0	0	0	0	0	0	0	0	0	0	0	0	0	0	0	0	0	0	0	0	0	0
Разходи за материали, хил. лв.	0	0	0	0	0	0	0	0	0	0	0	0	0	0	0	0	0	0	0	0	0	0	0	0	0
в т.ч. разходи за обеззаразяване, хил. лв.	0	0	0	0	0	0	0	0	0	0	0	0	0	0	0	0	0	0	0	0	0	0	0	0	0
в т.ч. разходи за коагуланти, хил. лв.	0	0	0	0	0	0	0	0	0	0	0	0	0	0	0	0	0	0	0	0	0	0	0	0	0
в т.ч. разходи за флокуланти, хил. лв.	0	0	0	0	0	0	0	0	0	0	0	0	0	0	0	0	0	0	0	0	0	0	0	0	0
в т.ч. разходи за електроенергия, хил. лв.	0	0	0	0	0	0	0	0	0	0	0	0	0	0	0	0	0	0	0	0	0	0	0	0	0
Разходи за външни услуги, хил. лв.	0	0	0	0	0	0	0	0	0	0	0	0	0	0	0	0	0	0	0	0	0	0	0	0	0
Разходи за възнаграждения, хил. лв.	0	0	0	0	0	0	0	0	0	0	0	0	0	0	0	0	0	0	0	0	0	0	0	0	0
Разходи за осигуровки, хил. лв.	0	0	0	0	0	0	0	0	0	0	0	0	0	0	0	0	0	0	0	0	0	0	0	0	0
Данъци и такси, хил. лв.	0	0	0	0	0	0	0	0	0	0	0	0	0	0	0	0	0	0	0	0	0	0	0	0	0
Други разходи, хил. лв.	0	0	0	0	0	0	0	0	0	0	0	0	0	0	0	0	0	0	0	0	0	0	0	0	0

Обща информация	
Име и местоположение	Обект/ Дейност
	Община
Техническа информация	Месец и година на пускане в експлоатация
	Технически характеристики
Друга информация	Информация за обекта/ етап на проектиране /изграждане, начини на финансиране, друго
Разходи	Начини на планиране на бъдещите разходи (проект, експертна оценка, друго)

Технически и икономически параметри	6					7					8					9					10				
	2027 г.	2028 г.	2029 г.	2030 г.	2031 г.	2027 г.	2028 г.	2029 г.	2030 г.	2031 г.	2027 г.	2028 г.	2029 г.	2030 г.	2031 г.	2027 г.	2028 г.	2029 г.	2030 г.	2031 г.	2027 г.	2028 г.	2029 г.	2030 г.	2031 г.
Обслужвано население, бр.																									
Фактурирани количества, м³																									
Електроенергия, кВтч																									
Персонал, бр.																									
ОБЩО РАЗХОДИ за услугата доставяне на вода, включени в Qр, хил. лв.	0	0	0	0	0	0	0	0	0	0	0	0	0	0	0	0	0	0	0	0	0	0	0	0	0
Разходи за материали, хил. лв.	0	0	0	0	0	0	0	0	0	0	0	0	0	0	0	0	0	0	0	0	0	0	0	0	0
в т.ч. разходи за обеззаразяване, хил. лв.	0	0	0	0	0	0	0	0	0	0	0	0	0	0	0	0	0	0	0	0	0	0	0	0	0
в т.ч. разходи за коагуланти, хил. лв.	0	0	0	0	0	0	0	0	0	0	0	0	0	0	0	0	0	0	0	0	0	0	0	0	0
в т.ч. разходи за флокуланти, хил. лв.	0	0	0	0	0	0	0	0	0	0	0	0	0	0	0	0	0	0	0	0	0	0	0	0	0
в т.ч. разходи за електроенергия, хил. лв.	0	0	0	0	0	0	0	0	0	0	0	0	0	0	0	0	0	0	0	0	0	0	0	0	0
Разходи за външни услуги, хил. лв.	0	0	0	0	0	0	0	0	0	0	0	0	0	0	0	0	0	0	0	0	0	0	0	0	0
Разходи за възнаграждения, хил. лв.	6	13	15	17	20	6	13	15	17	20	6	13	15	17	20	0	0	46	104	120	0	0	0	0	0
Разходи за осигуровки, хил. лв.	2	5	6	7	8	2	5	6	7	8	2	5	6	7	8	0	0	17	40	46	0	0	0	0	0
Данъци и такси, хил. лв.	0	0	0	0	0	0	0	0	0	0	0	0	0	0	0	0	0	0	0	0	0	0	0	0	0
Други разходи, хил. лв.	0	0	0	0	0	0	0	0	0	0	0	0	0	0	0	0	0	0	0	0	0	0	0	0	0

Отвеждане на отпадъчни води

Обща информация	
Име и местоположение	Обект/ Дейност
	Община
Техническа информация	Месец и година на пускане в експлоатация
	Технически характеристики
Друга информация	Информация за обекта/ етап на проектиране /изграждане, начини на финансиране, друго
Разходи	Начини на планиране на бъдещите разходи (проект, експертна оценка, друго)

Технически и икономически параметри	1					2					3					4					5				
	канализационна мрежа гр. Златарица					канализационна мрежа гр. Долна Оряховица					канализационна мрежа с. Кесарево					канализационна мрежа ПОС									
	Златарица					Долна Оряховица					Стражица					Горна Оряховица, Лясковец и Свищов									
	2027					2027					2027					2029									
	4 267.4 м					3 706.1 м					4 220 м					11 238 м									
	2027 г.	2028 г.	2029 г.	2030 г.	2031 г.	2027 г.	2028 г.	2029 г.	2030 г.	2031 г.	2027 г.	2028 г.	2029 г.	2030 г.	2031 г.	2027 г.	2028 г.	2029 г.	2030 г.	2031 г.	2027 г.	2028 г.	2029 г.	2030 г.	2031 г.
Обслужвано население, бр.	8	18	21	24	28	8	18	21	24	28	8	18	21	24	28	0	0	63	144	166	0	0	0	0	0
Фактурирани количества, м³	0	0	0	0	0	0	0	0	0	0	0	0	0	0	0	0	0	0	0	0	0	0	0	0	0
Електроенергия, кВтч	0	0	0	0	0	0	0	0	0	0	0	0	0	0	0	0	0	0	0	0	0	0	0	0	0
Персонал, бр.	0	0	0	0	0	0	0	0	0	0	0	0	0	0	0	0	0	0	0	0	0	0	0	0	0
ОБЩО РАЗХОДИ за услугата доставяне на вода, включени в Qр, хил. лв.	0	0	0	0	0	0	0	0	0	0	0	0	0	0	0	0	0	0	0	0	0	0	0	0	0
Разходи за материали, хил. лв.	0	0	0	0	0	0	0	0	0	0	0	0	0	0	0	0	0	0	0	0	0	0	0	0	0
в т.ч. разходи за обеззаразяване, хил. лв.	0	0	0	0	0	0	0	0	0	0	0	0	0	0	0	0	0	0	0	0	0	0	0	0	0
в т.ч. разходи за коагуланти, хил. лв.	0	0	0	0	0	0	0	0	0	0	0	0	0	0	0	0	0	0	0	0	0	0	0	0	0
в т.ч. разходи за флокуланти, хил. лв.	0	0	0	0	0	0	0	0	0	0	0	0	0	0	0	0	0	0	0	0	0	0	0	0	0
в т.ч. разходи за електроенергия, хил. лв.	0	0	0	0	0	0	0	0	0	0	0	0	0	0	0	0	0	0	0	0	0	0	0	0	0
Разходи за външни услуги, хил. лв.	0	0	0	0	0	0	0	0	0	0	0	0	0	0	0	0	0	0	0	0	0	0	0	0	0
Разходи за възнаграждения, хил. лв.	6	13	15	17	20	6	13	15	17	20	6	13	15	17	20	0	0	46	104	120	0	0	0	0	0
Разходи за осигуровки, хил. лв.	2	5	6	7	8	2	5	6	7	8	2	5	6	7	8	0	0	17	40	46	0	0	0	0	0
Данъци и такси, хил. лв.	0	0	0	0	0	0	0	0	0	0	0	0	0	0	0	0	0	0	0	0	0	0	0	0	0
Други разходи, хил. лв.	0	0	0	0	0	0	0	0	0	0	0	0	0	0	0	0	0	0	0	0	0	0	0	0	0

Обща информация	
Име и местоположение	Обект/ Дейност
	Община
Техническа информация	Месец и година на пускане в експлоатация
	Технически характеристики
Друга информация	Информация за обекта/ етап на проектиране /изграждане, начини на финансиране, друго
Разходи	Начини на планиране на бъдещите разходи (проект, експертна оценка, друго)

Технически и икономически параметри	6					7					8					9					10				
	2027 г.	2028 г.	2029 г.	2030 г.	2031 г.	2027 г.	2028 г.	2029 г.	2030 г.	2031 г.	2027 г.	2028 г.	2029 г.	2030 г.	2031 г.	2027 г.	2028 г.	2029 г.	2030 г.	2031 г.	2027 г.	2028 г.	2029 г.	2030 г.	2031 г.
Обслужвано население, бр.																									
Фактурирани количества, м³																									

Електроенергия, кВтч																									
Персонал, бр.																									
ОБЩО РАЗХОДИ за услугата доставяне на вода, включени в Qр, хил. лв.	0	0	0	0	0	0	0	0	0	0	0	0	0	0	0	0	0	0	0	0	0	0	0	0	0
Разходи за материали, хил. лв.																									
в т.ч. разходи за обеззаразяване, хил. лв.																									
в т.ч. разходи за коагуланти, хил. лв.																									
в т.ч. разходи за флокуланти, хил. лв.																									
в т.ч. разходи за електроенергия, хил. лв.																									
Разходи за външни услуги, хил. лв.																									
Разходи за възнаграждения, хил. лв.																									
Разходи за осигуровки, хил. лв.																									
Данъци и такси, хил. лв.																									
Други разходи, хил. лв.																									

Пречистване на отпадъчни води

Обща информация		1	2	3	4	5
Име и местоположение	Обект/ Дейност	ПСОВ гр. Златарица				
	Община	Златарица				
Техническа информация	Месец и година на пускане в експлоатация	2027				
	Технически характеристики					
Друга информация	Информация за обекта: етап на проектиране /изграждане, начини на финансиране, друго					
Разходи	Начини на планиране на бъдещите разходи (проект, експертна оценка, друго)	информация от община Златарица				

Технически и икономически параметри	2027 г.	2028 г.	2029 г.	2030 г.	2031 г.	2027 г.	2028 г.	2029 г.	2030 г.	2031 г.	2027 г.	2028 г.	2029 г.	2030 г.	2031 г.	2027 г.	2028 г.	2029 г.	2030 г.	2031 г.	2027 г.	2028 г.	2029 г.	2030 г.	2031 г.
Обслужвано население, бр.	1 300	1 300	1 300	1 300	1 300																				
Фактурирани количества, м³	29 144	58 287	58 287	58 287	58 287																				
Електроенергия, кВтч	22 425	44 850	44 850	44 850	44 850																				
Персонал, бр.	6	6	6	6	6																				
ОБЩО РАЗХОДИ за услугата доставяне на вода, включени в Qр, хил. лв.	**144**	**320**	**361**	**407**	**358**	0	0	0	0	0	0	0	0	0	0	0	0	0	0	0	0	0	0	0	0
Разходи за материали, хил. лв.	10	19	19	19	19																				
в т.ч. разходи за обеззаразяване, хил. лв.																									
в т.ч. разходи за коагуланти, хил. лв.	1	2	2	2	2																				
в т.ч. разходи за флокуланти, хил. лв.	3	5	5	5	5																				
в т.ч. разходи за електроенергия, хил. лв.	6	12	12	12	12																				
Разходи за външни услуги, хил. лв.	10	19	19	19	19																				
Разходи за възнаграждения, хил. лв.	85	194	223	256	294																				
Разходи за осигуровки, хил. лв.	35	77	89	102	15																				
Данъци и такси, хил. лв.	5	9	9	9	9																				
Други разходи, хил. лв.	1	2	2	2	2																				

Обща информация		6	7	8	9	10
Име и местоположение	Обект/ Дейност					
	Община					
Техническа информация	Месец и година на пускане в експлоатация					
	Технически характеристики					
Друга информация	Информация за обекта: етап на проектиране /изграждане, начини на финансиране, друго					
Разходи	Начини на планиране на бъдещите разходи (проект, експертна оценка, друго)					

Технически и икономически параметри	2027 г.	2028 г.	2029 г.	2030 г.	2031 г.	2027 г.	2028 г.	2029 г.	2030 г.	2031 г.	2027 г.	2028 г.	2029 г.	2030 г.	2031 г.	2027 г.	2028 г.	2029 г.	2030 г.	2031 г.	2027 г.	2028 г.	2029 г.	2030 г.	2031 г.
Обслужвано население, бр.																									
Фактурирани количества, м³																									
Електроенергия, кВтч																									
Персонал, бр.																									
ОБЩО РАЗХОДИ за услугата доставяне на вода, включени в Qр, хил. лв.	0	0	0	0	0	0	0	0	0	0	0	0	0	0	0	0	0	0	0	0	0	0	0	0	0
Разходи за материали, хил. лв.																									
в т.ч. разходи за обеззаразяване, хил. лв.																									
в т.ч. разходи за коагуланти, хил. лв.																									
в т.ч. разходи за флокуланти, хил. лв.																									
в т.ч. разходи за електроенергия, хил. лв.																									
Разходи за външни услуги, хил. лв.																									
Разходи за възнаграждения, хил. лв.																									
Разходи за осигуровки, хил. лв.																									
Данъци и такси, хил. лв.																									
Други разходи, хил. лв.																									

Дата: 14.04.2026 г.

Указания за попълване на справката

1 Попълват се само клетките в жълт цвят

Електроенергия, кВтч	0	0	0	0	0	0	0	0	0	0	0	0	0	0	0	0	0	0	0	0	0	0	0	0	0	0	0
Персонал, бр.	0	0	0	0	0	0	0	0	0	0	0	0	0	0	0	0	0	0	0	0	0	0	0	0	0	0	0
ОБЩО РАЗХОДИ за услугата доставяне на вода, включени в Ор, хил. лв.	0	0	0	0	0	0	0	0	0	0	0	0	0	0	0	0	0	0	0	0	0	0	0	0	0	0	0
Разходи за материали, хил. лв.	0	0	0	0	0	0	0	0	0	0	0	0	0	0	0	0	0	0	0	0	0	0	0	0	0	0	0
в т.ч. разходи за обезхлоряване, хил. лв.	0	0	0	0	0	0	0	0	0	0	0	0	0	0	0	0	0	0	0	0	0	0	0	0	0	0	0
в т.ч. разходи за коагуланти, хил. лв.	0	0	0	0	0	0	0	0	0	0	0	0	0	0	0	0	0	0	0	0	0	0	0	0	0	0	0
в т.ч. разходи за флокуланти, хил. лв.	0	0	0	0	0	0	0	0	0	0	0	0	0	0	0	0	0	0	0	0	0	0	0	0	0	0	0
в т.ч. разходи за електроенергия, хил. лв.	0	0	0	0	0	0	0	0	0	0	0	0	0	0	0	0	0	0	0	0	0	0	0	0	0	0	0
Разходи за външни услуги, хил. лв.	0	0	0	0	0	0	0	0	0	0	0	0	0	0	0	0	0	0	0	0	0	0	0	0	0	0	0
Разходи за възнаграждения, хил. лв.	0	0	0	0	0	0	0	0	0	0	0	0	0	0	0	0	0	0	0	0	0	0	0	0	0	0	0
Разходи за осигуровки, хил. лв.	0	0	0	0	0	0	0	0	0	0	0	0	0	0	0	0	0	0	0	0	0	0	0	0	0	0	0
Данъци и такси, хил. лв.	0	0	0	0	0	0	0	0	0	0	0	0	0	0	0	0	0	0	0	0	0	0	0	0	0	0	0
Други разходи, хил. лв.	0	0	0	0	0	0	0	0	0	0	0	0	0	0	0	0	0	0	0	0	0	0	0	0	0	0	0

Пречистване на отпадъчни води

Обща информация		1	2	3	4	5
Име и местоположение	Обект/ Дейност	ПСОВ гр. Златарица				
	Община	Златарица				
Техническа информация	Месец и година на пускане в експлоатация	2027				
	Технически характеристики					
Друга информация	Информация за обекта: етап на проектиране /изграждане, начин на финансиране, друго					
Разходи	Начин на планиране на бъдещите разходи (проект, експертна оценка, друго)	информация от община Златарица				

Технически и икономически параметри	1					2					3					4					5				
	2027 г.	2028 г.	2029 г.	2030 г.	2031 г.	2027 г.	2028 г.	2029 г.	2030 г.	2031 г.	2027 г.	2028 г.	2029 г.	2030 г.	2031 г.	2027 г.	2028 г.	2029 г.	2030 г.	2031 г.	2027 г.	2028 г.	2029 г.	2030 г.	2031 г.
Обслужено население, бр.	74	164	185	208	183	0	0	0	0	0	0	0	0	0	0	0	0	0	0	0	0	0	0	0	0
Фактурирани количества, м³	5	10	10	10	10	0	0	0	0	0	0	0	0	0	0	0	0	0	0	0	0	0	0	0	0
Електроенергия, кВтч	0	0	0	0	0	0	0	0	0	0	0	0	0	0	0	0	0	0	0	0	0	0	0	0	0
Персонал, бр.	1	1	1	1	1	0	0	0	0	0	0	0	0	0	0	0	0	0	0	0	0	0	0	0	0
ОБЩО РАЗХОДИ за услугата доставяне на вода, включени в Ор, хил. лв.	1	3	3	3	3	0	0	0	0	0	0	0	0	0	0	0	0	0	0	0	0	0	0	0	0
Разходи за материали, хил. лв.	3	6	6	6	6	0	0	0	0	0	0	0	0	0	0	0	0	0	0	0	0	0	0	0	0
в т.ч. разходи за обезхлоряване, хил. лв.	5	10	10	10	10	0	0	0	0	0	0	0	0	0	0	0	0	0	0	0	0	0	0	0	0
в т.ч. разходи за коагуланти, хил. лв.	43	99	114	131	150	0	0	0	0	0	0	0	0	0	0	0	0	0	0	0	0	0	0	0	0
в т.ч. разходи за флокуланти, хил. лв.	18	39	46	52	8	0	0	0	0	0	0	0	0	0	0	0	0	0	0	0	0	0	0	0	0
в т.ч. разходи за електроенергия, хил. лв.	2	5	5	5	5	0	0	0	0	0	0	0	0	0	0	0	0	0	0	0	0	0	0	0	0
Разходи за външни услуги, хил. лв.	1	1	1	1	1	0	0	0	0	0	0	0	0	0	0	0	0	0	0	0	0	0	0	0	0
Разходи за възнаграждения, хил. лв.																									
Разходи за осигуровки, хил. лв.																									
Данъци и такси, хил. лв.																									
Други разходи, хил. лв.																									

Обща информация		6	7	8	9	10
Име и местоположение	Обект/ Дейност					
	Община					
Техническа информация	Месец и година на пускане в експлоатация					
	Технически характеристики					
Друга информация	Информация за обекта: етап на проектиране /изграждане, начин на финансиране, друго					
Разходи	Начин на планиране на бъдещите разходи (проект, експертна оценка, друго)					

Технически и икономически параметри	6					7					8					9					10				
	2027 г.	2028 г.	2029 г.	2030 г.	2031 г.	2027 г.	2028 г.	2029 г.	2030 г.	2031 г.	2027 г.	2028 г.	2029 г.	2030 г.	2031 г.	2027 г.	2028 г.	2029 г.	2030 г.	2031 г.	2027 г.	2028 г.	2029 г.	2030 г.	2031 г.
Обслужено население, бр.																									
Фактурирани количества, м³																									
Електроенергия, кВтч																									
Персонал, бр.																									
ОБЩО РАЗХОДИ за услугата доставяне на вода, включени в Ор, хил. лв.	0	0	0	0	0	0	0	0	0	0	0	0	0	0	0	0	0	0	0	0	0	0	0	0	0
Разходи за материали, хил. лв.	0	0	0	0	0	0	0	0	0	0	0	0	0	0	0	0	0	0	0	0	0	0	0	0	0
в т.ч. разходи за обезхлоряване, хил. лв.	0	0	0	0	0	0	0	0	0	0	0	0	0	0	0	0	0	0	0	0	0	0	0	0	0
в т.ч. разходи за коагуланти, хил. лв.	0	0	0	0	0	0	0	0	0	0	0	0	0	0	0	0	0	0	0	0	0	0	0	0	0
в т.ч. разходи за флокуланти, хил. лв.	0	0	0	0	0	0	0	0	0	0	0	0	0	0	0	0	0	0	0	0	0	0	0	0	0
в т.ч. разходи за електроенергия, хил. лв.	0	0	0	0	0	0	0	0	0	0	0	0	0	0	0	0	0	0	0	0	0	0	0	0	0
Разходи за външни услуги, хил. лв.	0	0	0	0	0	0	0	0	0	0	0	0	0	0	0	0	0	0	0	0	0	0	0	0	0
Разходи за възнаграждения, хил. лв.	0	0	0	0	0	0	0	0	0	0	0	0	0	0	0	0	0	0	0	0	0	0	0	0	0
Разходи за осигуровки, хил. лв.	0	0	0	0	0	0	0	0	0	0	0	0	0	0	0	0	0	0	0	0	0	0	0	0	0
Данъци и такси, хил. лв.	0	0	0	0	0	0	0	0	0	0	0	0	0	0	0	0	0	0	0	0	0	0	0	0	0
Други разходи, хил. лв.	0	0	0	0	0	0	0	0	0	0	0	0	0	0	0	0	0	0	0	0	0	0	0	0	0

Фиксиран курс на лева към 1 евро	*1.95583 лв.*

Приложение № 4

Справка № 13

Анализ на социалната поносимост на предлаганите цени

на "Водоснабдяване и канализация Йовковци" ООД , гр. Велико Търново

ЕИК по БУЛСТАТ: 104055066

Показател	Мярка	Отчет	Разчет					
		2025 г.	2026 г.	2027 г.	2028 г.	2029 г.	2030 г.	2031 г.
Цена за доставяне на вода на потребителите	лв./куб.м (*без ДДС*)	2.669	2.928	3.365	3.726	4.259	4.733	5.197
Цена за отвеждане на отпадъчни води	лв./куб.м (*без ДДС*)	0.309	0.365	0.428	0.485	0.555	0.666	0.729
Цена за пречистване на отпадъчни води	лв./куб.м (*без ДДС*)	0.950	0.979	0.938	1.037	1.139	1.265	1.387
Общо:	**лв./куб.м (*с ДДС*)**	**4.714**	**5.126**	**5.677**	**6.298**	**7.144**	**7.997**	**8.776**
Минимално битово потребление	куб.м/мес. на 1 човек	2.80	2.80	2.80	2.80	2.80	2.80	2.80
Минимален месечен разход за вода на член от домакинството	лева	13.20	14.35	15.90	17.63	20.00	22.39	24.57
Средно месечен доход на лице от домакинството в региона	лева за месец	871.33	890	918	947	976	1 006	1 037
Нарастване на БВП	%		2.20%	3.10%	3.10%	3.10%	3.10%	3.10%
2.5 % от средно месечния доход на лице от домакинството	лева	21.78	22.26	22.95	23.66	24.40	25.15	25.93
Социална поносимост на цената на ВиК услугите	**лв./куб.м**	**7.780**	**7.951**	**8.197**	**8.451**	**8.713**	**8.984**	**9.262**

Социална поносимост на цената на ВиК услугите	**%**	**1.51%**	**1.61%**	**1.73%**	**1.86%**	**2.05%**	**2.23%**	**2.37%**

Мярка	Отчет	Разчет					
	2025 г.	2026 г.	2027 г.	2028 г.	2029 г.	2030 г.	2031 г.
евро/куб.м (*без ДДС*)	1.365	1.497	1.720	1.905	2.178	2.420	2.657
евро/куб.м (*без ДДС*)	0.158	0.187	0.219	0.248	0.284	0.341	0.373
евро/куб.м (*без ДДС*)	0.486	0.501	0.480	0.530	0.582	0.647	0.709
евро/куб.м (*с ДДС*)	**2.410**	**2.621**	**2.903**	**3.220**	**3.652**	**4.089**	**4.487**
евро	6.75	7.34	8.13	9.02	10.23	11.45	12.56
евро за месец	446	455	469	484	499	514	530
евро	11.14	11.38	11.74	12.10	12.47	12.86	13.26
евро/куб.м	**3.978**	**4.065**	**4.191**	**4.321**	**4.455**	**4.593**	**4.736**

Дата: 14.04.2026 г.

Указания за попълване на справката

1. Попълват се само клетките в жълт цвят

2. Справка №13 се попълва само за ВС "Основна"

Фиксиран курс на лева към 1 евро	1.95583 лв.

Приложение № 5

Справка № 14

Прогнозен отчет за приходите и разходите

на "Водоснабдяване и канализация Йовковци" ООД , гр. Велико Търново

ЕИК по БУЛСТАТ: 104055066

(хил. лв.)

Наименование	2024 г.	2027 г.	2028 г.	2029 г.	2030 г.	2031 г.
ПРИХОДИ	**46 325**	**63 495**	**66 697**	**75 487**	**76 498**	**82 987**
Приходи от оперативна дейност	**46 325**	**63 495**	**66 697**	**75 487**	**76 498**	**82 987**
Приходи от ВиК услуги	36 858	48 071	52 945	59 779	66 430	72 435
Приходи от начислени лихви за предоставени ВиК услуги	422	425	425	425	425	425
Други приходи	123	123	123	123	123	123
Приходи от строителство	7 925	14 579	12 907	14 864	9 223	9 707
Приходи от финансирания	705	7	7	7	7	7
Приходи от нерегулирана дейност	292	290	290	290	290	290
Финансови приходи	**0**	**0**	**0**	**0**	**0**	**0**
Приходи от лихви	0					
Положит. разлики от операции с фин.активи	0					
Положит. разлики от промяна на валут.курсове	0					
Други финансови приходи	0					
РАЗХОДИ	**41 157**	**58 808**	**61 102**	**68 877**	**69 640**	**75 227**
Разходи от оперативна дейност	**40 587**	**57 608**	**59 902**	**67 677**	**68 122**	**74 031**
Суровини и материали	7 228	8 573	8 506	8 353	7 856	7 539
Външни услуги	4 371	5 047	5 115	5 161	4 844	4 837
Разходи за възнаграждения	11 571	17 331	19 932	22 921	26 359	30 312
Разходи за социални осигуровки	3 686	5 606	6 447	7 414	8 435	9 700
Разходи за амортизация	7 387	6 571	7 094	9 063	11 512	12 050
Разходи за обезценка на вземания	12	15	15	15	15	15
Разходи за строителство	7 925	14 579	12 907	14 864	9 223	9 707
Данъци и такси	846	857	849	841	822	807
Други разходи	137	138	139	139	139	139
Нерегулирана дейност	78	92	99	107	115	125
Непризнати разходи	-2 655	-1 200	-1 200	-1 200	-1 200	-1 200
Финансови разходи	**570**	**1 200**	**1 200**	**1 200**	**1 518**	**1 196**
Разходи за лихви	14	0	0	0	318	296
Разходи от обезценка на финансови активи						
Отрицателни разлики от промяна на валутни курсове						
Други финансови разходи	556	1 200	1 200	1 200	1 200	900
Печалба/ Загуба от оперативна дейност	**5 738**	**5 887**	**6 795**	**7 810**	**8 376**	**8 956**
Печалба/ Загуба преди данъци	**5 168**	**4 687**	**5 595**	**6 610**	**6 858**	**7 760**
Разходи за данъци от печалбата	**591**	**467**	**558**	**659**	**684**	**775**
Други данъци, алтернативни на корпоративния данък	**-228**	**-220**	**-220**	**-220**	**-220**	**-220**
Печалба/ Загуба	**4 805**	**4 440**	**5 257**	**6 170**	**6 394**	**7 206**

(хил. евро)

2024 г.	2027 г.	2028 г.	2029 г.	2030 г.	2031 г.
23 686	32 464	34 102	38 596	39 113	42 431
23 686	32 464	34 102	38 596	39 113	42 431
18 845	24 578	27 071	30 564	33 965	37 036
216	217	217	217	217	217
63	63	63	63	63	63
4 052	7 454	6 599	7 600	4 716	4 963
360	4	4	4	4	4
149	148	148	148	148	148
0	0	0	0	0	0
0	0	0	0	0	0
0	0	0	0	0	0
0	0	0	0	0	0
0	0	0	0	0	0
21 043	30 068	31 241	35 216	35 606	38 463
20 752	29 454	30 627	34 603	34 830	37 851
3 696	4 383	4 349	4 271	4 017	3 855
2 235	2 580	2 615	2 639	2 477	2 473
5 916	8 861	10 191	11 720	13 477	15 498
1 885	2 866	3 296	3 791	4 313	4 960
3 777	3 360	3 627	4 634	5 886	6 161
6	8	8	8	8	8
4 052	7 454	6 599	7 600	4 716	4 963
433	438	434	430	420	413
70	71	71	71	71	71
40	47	51	54	59	64
-1 357	-614	-614	-614	-614	-614
291	614	614	614	776	612
7	0	0	0	163	151
0	0	0	0	0	0
0	0	0	0	0	0
284	614	614	614	614	460
2 934	3 010	3 474	3 993	4 283	4 579
2 642	2 397	2 861	3 380	3 506	3 968
302	239	285	337	350	396
-117	-112	-112	-112	-112	-112
2 457	2 270	2 688	3 155	3 269	3 684

Дата: 14.04.2026 г.

Указания за попълване на справката

1. Попълват се само клетките в жълт цвят

2. Справка №14 се попълва само за цялото дружество

Фиксиран курс на лева към 1 евро	1.95583 лв.

Приложение № 5

Справка № 15

Прогнозен отчет за паричния поток

на "Водоснабдяване и канализация Йовковци" ООД , гр. Велико Търново

ЕИК по БУЛСТАТ: 104055066

(хил. лв.)

Наименование	2024 г.	2027 г.	2028 г.	2029 г.	2030 г.	2031 г.
ПОСТЪПЛЕНИЯ	44 721	67 072	70 752	78 952	80 427	87 634
Постъпления от оперативна дейност	**37 505**	**48 731**	**53 605**	**60 439**	**67 090**	**73 095**
Постъпления от ВиК услуги	36 858	48 071	52 945	59 779	66 430	72 435
Постъпления от начислени лихви за предоставени ВиК услуги	391	400	400	400	400	400
Постъпления от други приходи	64	65	65	65	65	65
Постъпления от нерегулирана дейност	192	195	195	195	195	195
Финансови постъпления	**7 216**	**18 341**	**17 147**	**18 513**	**13 338**	**14 539**
Постъпления от лихви						
Постъпления от финансирания	0	8 675	6 506	6 506	0	0
Други финансови постъпления						
Постъпления от ДДС	7 216	9 666	10 641	12 008	13 338	14 539
ПЛАЩАНИЯ	-39 153	-63 577	-66 791	-74 067	-73 856	-80 485
Плащания по оперативна дейност:	**-27 918**	**-37 643**	**-41 086**	**-44 936**	**-48 571**	**-53 459**
Суровини и материали	-7 228	-8 573	-8 506	-8 353	-7 856	-7 539
Външни услуги	-4 371	-5 047	-5 115	-5 161	-4 844	-4 837
Възнаграждения	-11 571	-17 331	-19 932	-22 921	-26 359	-30 312
Социални осигуровки	-3 686	-5 606	-6 447	-7 414	-8 435	-9 700
Такси водоползване	-553	-536	-529	-521	-502	-488
Такси заустване	-61	-64	-64	-64	-64	-64
Такса регулиране	-58	-59	-58	-58	-58	-57
Други плащания по оперативна лейност	-311	-336	-337	-337	-337	-337
Нерегулирана дейност	-78	-92	-99	-107	-115	-125
Непризнати разходи						
Други плащания	**-6 275**	**-15 348**	**-13 677**	**-15 646**	**-10 050**	**-10 587**
Инвестиции	-6 275	-15 348	-13 677	-15 646	-10 050	-10 587
Изплащане на дивиденти към собственици						
Финансови и данъчни плащания	**-4 960**	**-10 586**	**-12 028**	**-13 486**	**-15 235**	**-16 439**
Плащания на лихви	-14	0	0	0	-318	-296
Плащания на заеми	-360	-900	-900	-900	-900	-900
Други финансови плащания	-14	-20	-20	-20	-20	-20
Данък печалба	-63		-467	-558	-659	-684
Плащания ДДС	-297	-5 879	-5 547	-5 921	-4 640	-4 685
Нето получен/ платен ДДС	-4 212	-3 787	-5 094	-6 087	-8 697	-9 854
Други данъци и такси						
Нетен паричен поток от оперативна дейност:	**9 587**	**11 088**	**12 519**	**15 502**	**18 519**	**19 636**
Нетен паричен поток преди финансирания и данъци:	**3 312**	**-4 260**	**-1 157**	**-143**	**8 469**	**9 049**
Нетен паричен поток:	**5 568**	**3 495**	**3 961**	**4 885**	**6 571**	**7 149**
Салдо на паричните средства в началото на периода:	**1 197**	**450**	**3 945**	**7 906**	**12 790**	**19 361**
Салдо на паричните средства в края на периода:	**6 765**	**3 945**	**7 906**	**12 790**	**19 361**	**26 510**
		0	0	0	0	0

(хил. евро)

2024 г.	2027 г.	2028 г.	2029 г.	2030 г.	2031 г.
22 866	34 293	36 175	40 367	41 122	44 807
19 176	24 916	27 408	30 902	34 302	37 373
18 845	24 578	27 071	30 564	33 965	37 036
200	205	205	205	205	205
33	33	33	33	33	33
98	100	100	100	100	100
3 689	9 378	8 767	9 466	6 820	7 434
0	0	0	0	0	0
0	4 435	3 326	3 326	0	0
0	0	0	0	0	0
3 689	4 942	5 441	6 139	6 820	7 434
-20 019	-32 506	-34 150	-37 870	-37 762	-41 152
-14 274	-19 247	-21 007	-22 976	-24 834	-27 333
-3 696	-4 383	-4 349	-4 271	-4 017	-3 855
-2 235	-2 580	-2 615	-2 639	-2 477	-2 473
-5 916	-8 861	-10 191	-11 720	-13 477	-15 498
-1 885	-2 866	-3 296	-3 791	-4 313	-4 960
-283	-274	-270	-266	-257	-250
-31	-33	-33	-33	-33	-33
-30	-30	-30	-30	-30	-29
-159	-172	-172	-172	-172	-172
-40	-47	-51	-54	-59	-64
0	0	0	0	0	0
-3 208	-7 847	-6 993	-7 999	-5 138	-5 413
-3 208	-7 847	-6 993	-7 999	-5 138	-5 413
0	0	0	0	0	0
-2 536	-5 413	-6 150	-6 895	-7 790	-8 405
-7	0	0	0	-163	-151
-184	-460	-460	-460	-460	-460
-7	-10	-10	-10	-10	-10
-32	0	-239	-285	-337	-350
-152	-3 006	-2 836	-3 027	-2 373	-2 395
-2 154	-1 936	-2 605	-3 112	-4 447	-5 038
0	0	0	0	0	0
4 902	5 669	6 401	7 926	9 468	10 040
1 693	-2 178	-592	-73	4 330	4 627
2 847	1 787	2 025	2 497	3 360	3 655
612	230	2 017	4 042	6 540	9 899
3 459	2 017	4 042	6 540	9 899	13 555
	0	0	0	0	0

Дата: 14.04.2026 г.

Указания за попълване на справката

1. Попълват се само клетките в жълт цвят

2. Постъпленията се посочват със знак " \ ", а плащанията - със знак "-"

3. Справка №15 се попълва за цялото дружество

Фиксиран курс на лева към 1 евро	1.95583 лв.

Приложение № 6

Справка № 16

Необходими приходи

на "Водоснабдяване и канализация Йовковци" ООД , гр. Велико Търново

ЕИК по БУЛСТАТ: 104055066

№	Описание	Мярка	Доставяне вода на потребителите				
			2027 г.	2028 г.	2029 г.	2030 г.	2031 г.
1	Възвръщаемост за съответната В и К услуга	хил.лв.	2 759	3 295	3 947	4 439	4 942
2	Признати годишни разходи за съответната В и К услуга	хил.лв.	34 690	37 844	42 732	47 111	51 290
3	Необходими годишни приходи за съответната В и К услуга	хил.лв.	37 449	41 139	46 680	51 549	56 232
4	Количества доставена вода	хил.м³/год	11 127	11 042	10 960	10 892	10 820

Мярка	Доставяне вода на потребителите				
	2027 г.	2028 г.	2029 г.	2030 г.	2031 г.
хил.евро	1 411	1 685	2 018	2 269	2 527
хил.евро	17 737	19 349	21 849	24 087	26 224
хил.евро	19 147	21 034	23 867	26 357	28 751

№	Описание	Мярка	Отвеждане на отпадъчни води				
			2027 г.	2028 г.	2029 г.	2030 г.	2031 г.
1	Възвръщаемост за съответната В и К услуга	хил.лв.	559	736	916	962	1 011
2	Признати годишни разходи за съответната В и К услуга	хил.лв.	2 537	2 767	3 077	3 807	4 177
3	Необходими годишни приходи за съответната В и К услуга	хил.лв.	3 096	3 503	3 992	4 769	5 187
4	Отведени и пречистени количества вода	хил.м³/год	7 232	7 225	7 193	7 160	7 119
4.1	Количества за битови и приравнени на тях потребители	хил.м³/год	5 383	5 385	5 362	5 337	5 306
4.2	Количества за промишлени и други стопански потребители според степента на замърсяване	хил.м³/год	1 849	1 840	1 831	1 822	1 814

Мярка	Отвеждане на отпадъчни води				
	2027 г.	2028 г.	2029 г.	2030 г.	2031 г.
хил.евро	286	376	468	492	517
хил.евро	1 297	1 415	1 573	1 947	2 136
хил.евро	1 583	1 791	2 041	2 439	2 652

№	Описание	Мярка	Пречистване на отпадъчни води				
			2027 г.	2028 г.	2029 г.	2030 г.	2031 г.
1	Възвръщаемост за съответната В и К услуга	хил.лв.	618	811	995	1 031	1 068
2	Признати годишни разходи за съответната В и К услуга	хил.лв.	6 527	7 080	7 664	8 583	9 412
3	Необходими годишни приходи за съответната В и К услуга	хил.лв.	7 144	7 891	8 659	9 614	10 480
4	Отведени и пречистени количества вода	хил.м³/год	6 493	6 490	6 491	6 491	6 453
4.1	Количества за битови и приравнени на тях потребители	хил.м³/год	5 299	5 302	5 309	5 315	5 283
4.2	Количества за промишлени и други стопански потребители според степента на замърсяване	хил.м³/год	1 194	1 188	1 182	1 176	1 170
4.2.1	степен на замърсеност 1	хил.м³/год	*258*	*257*	*255*	*254*	*253*
4.2.2	степен на замърсеност 2	хил.м³/год	*260*	*258*	*257*	*256*	*254*
4.2.3	степен на замърсеност 3	хил.м³/год	*676*	*673*	*669*	*666*	*663*

Мярка	Пречистване на отпадъчни води				
	2027 г.	2028 г.	2029 г.	2030 г.	2031 г.
хил.евро	316	415	509	527	546
хил.евро	3 337	3 620	3 919	4 388	4 812
хил.евро	3 653	4 035	4 427	4 915	5 358

№	Описание	Мярка	Доставяне вода с непитейски качества				
			2027 г.	2028 г.	2029 г.	2030 г.	2031 г.
1	Възвръщаемост за съответната В и К услуга	хил.лв.	0	0	0	0	0
2	Признати годишни разходи за съответната В и К услуга	хил.лв.	0	0	0	0	0
3	Необходими годишни приходи за съответната В и К услуга	хил.лв.	0	0	0	0	0
4	Количества доставена вода	хил.м³/год	0	0	0	0	0

Мярка	Доставяне вода с непитейски качества				
	2027 г.	2028 г.	2029 г.	2030 г.	2031 г.
хил.евро	0	0	0	0	0
хил.евро	0	0	0	0	0
хил.евро	0	0	0	0	0

№	Описание	Мярка	Доставяне вода на друг ВиК оператор				
			2027 г.	2028 г.	2029 г.	2030 г.	2031 г.
1	Възвръщаемост за съответната В и К услуга	хил.лв.	15	22	29	30	31
2	Признати годишни разходи за съответната В и К услуга	хил.лв.	367	391	419	468	505
3	Необходими годишни приходи за съответната В и К услуга	хил.лв.	382	412	447	497	535
4	Количества доставена вода	хил.м³/год	1 032	1 020	1 009	997	988

Мярка	Доставяне вода на друг ВиК оператор				
	2027 г.	2028 г.	2029 г.	2030 г.	2031 г.
хил.евро	7	11	15	15	16
хил.евро	188	200	214	239	258
хил.евро	195	211	229	254	274

Коефициенти за разпределение на необходимите приходи

№	Описание	Мярка	Пречистване на отпадъчни води				
			2027 г.	2028 г.	2029 г.	2030 г.	2031 г.
1	**К-т за степен на замърсеност на пречистени отпадъчни води**						
1.1	Коефициент за замърсеност степен 1	Коеф.	1.15	1.15	1.15	1.15	1.15
1.2	Коефициент за замърсеност степен 2	Коеф.	1.68	1.68	1.68	1.68	1.68
1.3	Коефициент за замърсеност степен 3	Коеф.	2.35	2.35	2.35	2.35	2.35

Товар БПК5 за степен на замърсеност на пречистени отпадъчни води

№	Описание	Мярка	Пречистване на отпадъчни води				
			2027 г.	2028 г.	2029 г.	2030 г.	2031 г.
1.1.	Товар БПК5 за степен на замърсеност 1	кг/год	118 121	118 121	118 121	118 121	118 121
1.2.	Товар БПК5 за степен на замърсеност 2	кг/год	241 088	241 088	241 088	241 088	241 088
1.3.	Товар БПК5 за степен на замърсеност 3	кг/год	804 736	804 736	804 736	804 736	804 736

Дата: 14.04.2026 г.

Указания за попълване на справката

1. Попълват се само клетките в жълт цвят

2.За коефициент на степени на замърсеност се попълва

Коефициенти на степен на замърсеност	*мин. ст-ст*	*макс. ст-ст*	*разлик а*
Степен на замърсеност 1	*1.10*	*1.60*	*0.50*
Степен на замърсеност 2	*1.60*	*2.00*	*0.40*
Степен на замърсеност 3	*2.00*	*2.50*	*0.50*

ВиК операторът обосновава избраните стойности на коефициентите на замърсеност, съобразно приноса на товара от БПК5 към общия товар на промишлеността.

ВиК операторът прилага обосновката за избраните стойности на коефициентите на замърсеност към текстовата част на бизнес плана, която включва и данни за базовата 2024 г. относно товар БПК5 (кг/год.) за степени на замърсеност 1,2 и 3.

W	1.95583 лв.	*Приложение № 6*

Справка № 17

Регулаторна база на активите

на "Водоснабяване и канализация Йовковци" ООД , гр. Велико Търново

ЕИК по БУЛСТАТ: 104055066

(хил. лв.)

№	Описание	Регулирани дейности					Регулирани дейности				
		Доставяне вода на потребителите					Доставяне вода на потребителите				
		2027 г.	2028 г.	2029 г.	2030 г.	2031 г.	2027 г.	2028 г.	2029 г.	[redacted] г.	2031 г.
1	**Първата стойност на ДА**	**29 052**	**37 344**	**45 145**	**54 810**	**62 667**	14 854	19 094	23 082	28 024	32 041
1.1	Собствени ДА и публични ДА, изградени със собствени средства	29 052	37 344	45 145	54 810	62 667	14 854	19 094	23 082	28 024	32 041
1.2	Право на ползване на публични ДА	0	0	0	0	0	0	0	0	0	0
2	**Амортизации за периода на използване на ДА**	**4 270**	**5 121**	**6 292**	**7 821**	**9 716**	2 183	2 618	3 217	3 999	4 968
2.1	Натрупана амортизация на собствени ДА и на публични ДА, изградени със собствени средства	4 270	5 121	6 292	7 821	9 716	2 183	2 618	3 217	3 999	4 968
2.2	Натрупана амортизация на Право на ползване на публични ДА	0	0	0	0	0	0	0	0	0	0
3	**Дългосрочни задължения по лизингови договори и кредити за изграждане на извадени от баланса публични ДА**	**0**	**0**	**0**	**0**	**0**	0	0	0	0	0
3.1	Остатъчна стойност от предишния период	0	0	0	0	0	0	0	0	0	0
3.2	Остатък главница към края на текущия период	0	0	0	0	0	0	0	0	0	0
4	**Инвестиции**	**8 292**	**7 801**	**9 664**	**7 857**	**8 213**	4 240	3 989	4 941	4 017	4 199
5	**Оборотен капитал**	**4 961**	**5 404**	**5 902**	**6 349**	**6 978**	2 536	2 763	3 018	3 246	3 568
6	**Регулаторна база на активите**	**38 034**	**45 429**	**54 420**	**61 195**	**68 141**	19 447	23 227	27 824	31 288	34 840

№	Описание	Отвеждане на отпадъчни води					Отвеждане на отпадъчни води				
		2027 г.	2028 г.	2029 г.	2030 г.	2031 г.	2027 г.	2028 г.	2029 г.	2030 г.	2031 г.
1	**Първата стойност на ДА**	**7 956**	**11 319**	**14 100**	**16 977**	**18 065**	4 068	5 787	7 209	8 680	9 237
1.1	Собствени ДА и публични ДА, изградени със собствени средства	7 956	11 319	14 100	16 977	18 065	4 068	5 787	7 209	8 680	9 237
1.2	Право на ползване на публични ДА	0	0	0	0	0	0	0	0	0	0
2	**Амортизации за периода на използване на ДА**	**3 890**	**4 256**	**4 691**	**5 183**	**5 736**	1 989	2 176	2 398	2 650	2 933
2.1	Натрупана амортизация на собствени ДА и на публични ДА, изградени със собствени средства	3 890	4 256	4 691	5 183	5 736	1 989	2 176	2 398	2 650	2 933
2.2	Натрупана амортизация на Право на ползване на публични ДА	0	0	0	0	0	0	0	0	0	0
3	**Дългосрочни задължения по лизингови договори и кредити за изграждане на извадени от баланса публични ДА**	**0**	**0**	**0**	**0**	**0**	0	0	0	0	0
3.1	Остатъчна стойност от предишния период	0	0	0	0	0	0	0	0	0	0
3.2	Остатък главница към края на текущия период	0	0	0	0	0	0	0	0	0	0
4	**Инвестиции**	**3 363**	**2 780**	**2 877**	**1 088**	**1 181**	1 719	1 422	1 471	556	604
5	**Оборотен капитал**	**275**	**306**	**341**	**378**	**424**	141	156	174	194	217
6	**Регулаторна база на активите**	**7 704**	**10 149**	**12 627**	**13 260**	**13 934**	3 939	5 189	6 456	6 780	7 124

№	Описание	Пречистване на отпадъчни води					Пречистване на отпадъчни води				
		2027 г.	2028 г.	2029 г.	2030 г.	2031 г.	2027 г.	2028 г.	2029 г.	[redacted] г.	2031 г.
1	**Първата стойност на ДА**	**7 530**	**11 099**	**14 094**	**17 098**	**18 180**	3 850	5 675	7 206	8 742	9 295
1.1	Собствени ДА и публични ДА, изградени със собствени средства	7 530	11 099	14 094	17 098	18 180	3 850	5 675	7 206	8 742	9 295
1.2	Право на ползване на публични ДА	0	0	0	0	0	0	0	0	0	0
2	**Амортизации за периода на използване на ДА**	**3 463**	**3 883**	**4 444**	**5 130**	**5 919**	1 771	1 985	2 272	2 623	3 026
2.1	Натрупана амортизация на собствени ДА и на публични ДА, изградени със собствени средства	3 463	3 883	4 444	5 130	5 919	1 771	1 985	2 272	2 623	3 026
2.2	Натрупана амортизация на Право на ползване на публични ДА	0	0	0	0	0	0	0	0	0	0
3	**Дългосрочни задължения по лизингови договори и кредити за изграждане на извадени от баланса публични ДА**	**0**	**0**	**0**	**0**	**0**	0	0	0	0	0
3.1	Остатъчна стойност от предишния период	0	0	0	0	0	0	0	0	0	0
3.2	Остатък главница към края на текущия период	0	0	0	0	0	0	0	0	0	0
4	**Инвестиции**	**3 569**	**2 996**	**3 004**	**1 002**	**1 170**	1 825	1 532	1 536	553	598
5	**Оборотен капитал**	**[redacted]**	**967**	**1 062**	**1 167**	**1 289**	450	494	543	597	659
6	**Регулаторна база на активите**	**8 516**	**11 178**	**13 716**	**14 217**	**14 721**	4 354	5 715	7 013	7 269	7 527

№	Описание	Доставяне вода с нецентрализирано водоснабдяване					Доставяне вода с нецентрализирано водоснабдяване				
		2027 г.	2028 г.	2029 г.	2030 г.	2031 г.	2027 г.	2028 г.	2029 г.	2030 г.	2031 г.
1	**Първата стойност на ДА**	**0**	**0**	**0**	**0**	**0**	0	0	0	0	0
1.1	Собствени ДА и публични ДА, изградени със собствени средства	0	0	0	0	0	0	0	0	0	0
1.2	Право на ползване на публични ДА	0	0	0	0	0	0	0	0	0	0
2	**Амортизации за периода на използване на ДА**	**0**	**0**	**0**	**0**	**0**	0	0	0	0	0
2.1	Натрупана амортизация на собствени ДА и на публични ДА, изградени със собствени средства	0	0	0	0	0	0	0	0	0	0
2.2	Натрупана амортизация на Право на ползване на публични ДА	0	0	0	0	0	0	0	0	0	0
3	**Дългосрочни задължения по лизингови договори и кредити за изграждане на извадени от баланса публични ДА**	**0**	**0**	**0**	**0**	**0**	0	0	0	0	0
3.1	Остатъчна стойност от предишния период	0	0	0	0	0	0	0	0	0	0
3.2	Остатък главница към края на текущия период	0	0	0	0	0	0	0	0	0	0
4	**Инвестиции**	**0**	**0**	**0**	**0**	**0**	0	0	0	0	0
5	**Оборотен капитал**	**0**	**0**	**0**	**0**	**0**	0	0	0	0	0
6	**Регулаторна база на активите**	**0**	**0**	**0**	**0**	**0**	0	0	0	0	0

№	Описание	Доставяне вода на друг ВиК оператор					Доставяне вода на друг ВиК оператор				
		2027 г.	2028 г.	2029 г.	2030 г.	2031 г.	2027 г.	2028 г.	2029 г.	2030 г.	2031 г.
1	**Първата стойност на ДА**	**102**	**226**	**324**	**424**	**447**	52	115	166	217	229
1.1	Собствени ДА и публични ДА, изградени със собствени средства	102	226	324	424	447	52	115	166	217	229
1.2	Право на ползване на публични ДА	0	0	0	0	0	0	0	0	0	0
2	**Амортизации за периода на използване на ДА**	**82**	**88**	**97**	**110**	**126**	42	45	49	56	64
2.1	Натрупана амортизация на собствени ДА и на публични ДА, изградени със собствени средства	82	88	97	110	126	42	45	49	56	64
2.2	Натрупана амортизация на Право на ползване на публични ДА	0	0	0	0	0	0	0	0	0	0
3	**Дългосрочни задължения по лизингови договори и кредити за изграждане на извадени от баланса публични ДА**	**0**	**0**	**0**	**0**	**0**	0	0	0	0	0
3.1	Остатъчна стойност от предишния период	0	0	0	0	0	0	0	0	0	0
3.2	Остатък главница към края на текущия период	0	0	0	0	0	0	0	0	0	0
4	**Инвестиции**	**124**	**99**	**100**	**23**	**23**	63	51	51	12	12
5	**Оборотен капитал**	**57**	**61**	**65**	**70**	**76**	29	31	33	36	39
6	**Регулаторна база на активите**	**200**	**297**	**393**	**488**	**421**	102	152	201	209	215

Дата: 14.04.2026 г.

Указания за попълване на справката

1. Справката е регулаторна

Фиксиран курс на лева към 1 евро	1.95583 лв.

Приложение №

Справка № 18

Оборотен капитал

на "Водоснабдяване и канализация Йовковци" ООД , гр. Велико Търново

ЕИК по БУЛСТАТ: 104055066

№	Показатели за определяне на небходимия оборотен капитал (ОК)	Мярка	2027 г.	2028 г.	2029 г.	2030 г.	2031 г.	Мярка	2027 г.	2028 г.	2029 г.	2030 г.	2031 г.
1.	**Нетен цикъл на оборотния капитал**	дни	**60**	**60**	**60**	**60**	**60**						
2.	**Брой нетни цикли на оборотния капитал в годината**	-	**6**	**6**	**6**	**6**	**6**						
3.	**Годишни парични разходи за дейността "Доставяне на вода на потребителите"**	хил.лв.	**30 177**	**32 877**	**35 902**	**38 624**	**42 447**	хил.евро	15 429	16 810	18 356	19 748	21 703
3.1.	Признати годишни разходи за дейността	хил.лв.	34 690	37 844	42 732	47 111	51 290	хил.евро	17 737	19 349	21 849	24 087	26 224
3.2.	Признатите годишни прогнозни разходи за амортизации на активите, използвани за дейността	хил.лв.	4 513	4 967	6 830	8 487	8 843	хил.евро	2 307	2 540	3 492	4 339	4 521
4.	**Годишни парични разходи за дейността "Отвеждане на отпадъчни води"**	хил.лв.	**1 674**	**1 861**	**2 073**	**2 303**	**2 579**	хил.евро	856	951	1 060	1 177	1 319
4.1.	Признати годишни разходи за дейността	хил.лв.	2 537	2 767	3 077	3 807	4 177	хил.евро	1 297	1 415	1 573	1 947	2 136
4.2.	Признатите годишни прогнозни разходи за амортизации на активите, използвани за дейността	хил.лв.	863	906	1 003	1 505	1 597	хил.евро	441	463	513	769	817
5.	**Годишни парични разходи за дейността "Пречистване на отпадъчни води"**	хил.лв.	**5 354**	**5 881**	**6 458**	**7 102**	**7 843**	хил.евро	2 738	3 007	3 302	3 631	4 010
5.1.	Признати годишни разходи за дейността	хил.лв.	6 527	7 080	7 664	8 583	9 412	хил.евро	3 337	3 620	3 919	4 388	4 812
5.2.	Признатите годишни прогнозни разходи за амортизации на активите, използвани за дейността	хил.лв.	1 172	1 199	1 207	1 481	1 569	хил.евро	599	613	617	757	802
6.	**Годишни парични разходи за дейността "Доставяне на вода с непитейни качества"**	хил.лв.	**0**	**0**	**0**	**0**	**0**	хил.евро	0	0	0	0	0
6.1.	Признати годишни разходи за дейността	хил.лв.	0	0	0	0	0	хил.евро	0	0	0	0	0
6.2.	Признатите годишни прогнозни разходи за амортизации на активите, използвани за дейността	хил.лв.	0	0	0	0	0	хил.евро	0	0	0	0	0
7.	**Годишни парични разходи за дейността "Доставяне на вода на друг ВиК оператор"**	хил.лв.	**345**	**369**	**396**	**428**	**465**	хил.евро	176	189	203	219	238
7.1.	Признати годишни разходи за дейността	хил.лв.	367	391	419	468	505	хил.евро	188	200	214	239	258
7.2.	Признатите годишни прогнозни разходи за амортизации на активите, използвани за дейността	хил.лв.	22	22	23	40	40	хил.евро	11	11	12	20	20
8.	**ОК за дейността "Доставяне на вода на потребителите"**	**хил.лв.**	**4 961**	**5 404**	**5 902**	**6 349**	**6 978**	**хил.евро**	**2 536**	**2 763**	**3 018**	**3 246**	**3 568**
9.	**ОК за дейността "Отвеждане на отпадъчни води"**	**хил.лв.**	**275**	**306**	**341**	**378**	**424**	**хил.евро**	**141**	**156**	**174**	**194**	**217**
10.	**ОК за дейността "Пречистване на отпадъчни води"**	**хил.лв.**	**880**	**967**	**1 062**	**1 167**	**1 289**	**хил.евро**	**450**	**494**	**543**	**597**	**659**
11.	**ОК за дейността "Доставяне на вода с непитейни качества"**	**хил.лв.**	**0**	**0**	**0**	**0**	**0**	**хил.евро**	**0**	**0**	**0**	**0**	**0**
12.	**ОК за дейността "Доставяне на вода на друг ВиК оператор"**	**хил.лв.**	**57**	**61**	**65**	**70**	**76**	**хил.евро**	**29**	**31**	**33**	**36**	**39**

Дата: 14.04.2026 г.

Указания за попълване на справката

1. Справката е резултативна

Фиксиран курс на лева към 1 евро	*1.95583 лв.*

Приложение № 6

Справка № 19
Възвръщаемост на капитала
на "Водоснабдяване и канализация Йовковци" ООД , гр. Велико Търново

ЕИК по БУЛСТАТ: 104055066

Група ВиК оператор	**Голям ВиК оператор**

№	Описание	Мярка	2027 г.	2028 г.	2029 г.	2030 г.	2031 г.	Мярка	2027 г.	2028 г.	2029 г.	2030 г.	2031 г.
1	**Данъчни задължения**	%	10.00%	10.00%	10.00%	10.00%	10.00%						
2	**Норма на възвращаемост на собствения капитал, утвърдена от комисията**	%	9.51%	9.51%	9.51%	9.51%	9.51%						
3	**Норма на възвръщаемост на привлечения капитал, утвърдена от комисията**	%	3.94%	3.94%	3.94%	3.94%	3.94%						
4	**Дял на собствения капитал**	%	50.00%	50.00%	50.00%	50.00%	50.00%						
5	**Дял на привлечения капитал**	%	50.00%	50.00%	50.00%	50.00%	50.00%						
6	**НОРМА НА ВЪЗВРЪЩАЕМОСТ**	%	7.25%	7.25%	7.25%	7.25%	7.25%						
6.1	Възвръщаемост за доставяне на вода на потребителите	хил. лв.	2 759	3 295	3 947	4 439	4 942	хил.евро	1 411	1 685	2 018	2 269	2 527
6.2	Възвръщаемост за отвеждане на отпадъчни води	хил. лв.	559	736	916	962	1 011	хил.евро	286	376	468	492	517
6.3	Възвръщаемост за пречистване на отпадъчни води	хил. лв.	618	811	995	1 031	1 068	хил.евро	316	415	509	527	546
6.4	Възвръщаемост за доставяне на вода с непитейни качества	хил. лв.	0	0	0	0	0	хил.евро	0	0	0	0	0
6.5	Възвръщаемост за доставяне на вода на друг ВиК оператор	хил. лв.	15	22	29	30	31	хил.евро	7	11	15	15	16
7	**Възвръщаемост**	**хил. лв.**	**3 950**	**4 864**	**5 887**	**6 461**	**7 052**	**хил.евро**	**2 019**	**2 487**	**3 010**	**3 304**	**3 605**

Дата: 14.04.2026 г.

Указания за попълване на справката

1. Попълват се само клетките в жълт цвят за съответната група ВиК оператори, съгласно решение на КЕВР

№	Групи ВиК оператори	НВск	НВпк
1	Голям ВиК оператор	9.51%	3.94%
2	Среден ВиК оператор		
3	Малък ВиК оператор		
4	Микро ВиК оператор		

Приложение № 6

Справка № 20

Цени за регулирани услуги

на "Водоснабдяване и канализация Йовковци" ООД , гр. Велико Търново

ЕИК по БУЛСТАТ: 104055066

№	Услуга	Мярка	2027 г.	2028 г.	2029 г.	2030 г.	2031 г.	Мярка	2027 г.	2028 г.	2029 г.	2030 г.	2031 г.
1.	Доставяне на вода на потребителите												
1.1.	Битови и приравнените към тях потребители	лв./куб.м	3.365	3.726	4.259	4.733	5.197	EUR/куб.м	1.720	1.905	2.178	2.420	2.657
2.	Отвеждане на отпадъчни води												
2.1.	Битови и приравнените към тях потребители	лв./куб.м	0.428	0.485	0.555	0.666	0.729	EUR/куб.м	0.219	0.248	0.284	0.341	0.373
3.	Пречистване на отпадъчни води												
3.1.	Битови и приравнените към тях обществени и търговски потребители	лв./куб.м	0.938	1.037	1.139	1.265	1.387	EUR/куб.м	0.480	0.530	0.582	0.647	0.709
3.2.	Промишлени и други стопански потребители												
3.2.1.	степен на замърсяване 1	лв./куб.м	1.079	1.193	1.311	1.456	1.596	EUR/куб.м	0.552	0.610	0.670	0.744	0.816
3.2.2.	степен на замърсяване 2	лв./куб.м	1.579	1.745	1.917	2.129	2.334	EUR/куб.м	0.807	0.892	0.980	1.089	1.193
3.2.3.	степен на замърсяване 3	лв./куб.м	2.200	2.432	2.672	2.967	3.253	EUR/куб.м	1.125	1.243	1.366	1.517	1.663
4.	Доставяне на вода с непитейни качества	лв./куб.м	0.000	0.000	0.000	0.000	0.000	EUR/куб.м	0.000	0.000	0.000	0.000	0.000
5.	Доставяне на вода на друг ВиК оператор	лв./куб.м	0.370	0.404	0.444	0.499	0.542	EUR/куб.м	0.189	0.207	0.227	0.255	0.277

Дата: 14.04.2026 г.